

(- ฉบับร่าง -)



แผนพัฒนาท้องถิ่นสี่ปี (พ.ศ.๒๕๖๑ - ๒๕๖๔)

องค์การบริหารส่วนตำบลตะนาวศรี
อำเภอสวนผึ้ง จังหวัดราชบุรี

หมายเหตุ กรุณานำร่างแผนพัฒนาท้องถิ่นสี่ปี (พ.ศ.๒๕๖๑ - ๒๕๖๔) ฉบับนี้ มาในวันประชุมฯ ด้วย
“ขอขอบคุณครับ”



แผนพัฒนาท้องถิ่นสี่ปี
(พ.ศ.๒๕๖๑ - ๒๕๖๔)

องค์การบริหารส่วนตำบลตะนาวศรี
อำเภอสวนผึ้ง จังหวัดราชบุรี

คำนำ

ด้วยพระราชบัญญัติกำหนดแผนและขั้นตอนการกระจายอำนาจให้แก่องค์กรปกครองส่วนท้องถิ่น พ.ศ.๒๕๔๒ มาตรา ๑๖ และมาตรา ๑๗ บัญญัติให้องค์การบริหารส่วนตำบล มีอำนาจหน้าที่ในการจัดทำแผนพัฒนาท้องถิ่นของตนเอง ภายใต้การกำกับตรวจสอบ ดูแล ของหน่วยงานรัฐ และผ่านการมีส่วนร่วมของประชาชน และระเบียบของกระทรวงมหาดไทยว่าด้วยการจัดทำแผนพัฒนาขององค์กรปกครองส่วนท้องถิ่น (ฉบับที่ ๒) พ.ศ.๒๕๕๙ กำหนดว่า “แผนพัฒนา” หมายความว่า แผนพัฒนาท้องถิ่นสี่ปีขององค์กรปกครองส่วนท้องถิ่น โดยให้ความหมายของแผนพัฒนาท้องถิ่นสี่ปี ไว้ดังนี้

“แผนพัฒนาท้องถิ่นสี่ปี” หมายความว่า แผนพัฒนาขององค์กรปกครองส่วนท้องถิ่น ที่กำหนดวิสัยทัศน์ ประเด็นยุทธศาสตร์ เป้าประสงค์ ตัวชี้วัด ค่าเป้าหมาย และกลยุทธ์ โดยสอดคล้องกับแผนพัฒนาจังหวัด ยุทธศาสตร์การพัฒนาขององค์กรปกครองส่วนท้องถิ่นในเขตจังหวัด แผนพัฒนาอำเภอ แผนพัฒนาตำบล แผนพัฒนาหมู่บ้านหรือแผนชุมชน อันมีลักษณะเป็นการกำหนดรายละเอียดแผนงานโครงการพัฒนา ที่จัดทำขึ้นสำหรับปีงบประมาณแต่ละปี ซึ่งมีความต่อเนื่องและเป็นแผนก้าวหน้าและให้หมายความรวมถึงการเพิ่มเติมหรือเปลี่ยนแปลงแผนพัฒนาท้องถิ่นสี่ปี

องค์การบริหารส่วนตำบลตะนาวศรี ได้เล็งเห็นความจำเป็นและความสำคัญเกี่ยวกับการจัดทำแผนพัฒนาท้องถิ่นสี่ปี จึงจัดทำแผนพัฒนาท้องถิ่นสี่ปี (พ.ศ.๒๕๖๑-๒๕๖๔) ขึ้น ซึ่งถือปฏิบัติตามระเบียบกระทรวงมหาดไทยว่าด้วยการจัดทำแผนพัฒนาขององค์กรปกครองส่วนท้องถิ่น (ฉบับที่ ๒) พ.ศ.๒๕๕๙ ข้อ ๑๗ โดยผ่านกระบวนการจัดทำประชาคมท้องถิ่น และสอดคล้องกับแผนพัฒนาจังหวัด ยุทธศาสตร์การพัฒนาขององค์กรปกครองส่วนท้องถิ่นในเขตจังหวัด แผนพัฒนาอำเภอ แผนพัฒนาตำบล แผนพัฒนาหมู่บ้าน หรือแผนชุมชน อันมีลักษณะเป็นการกำหนดรายละเอียดแผนงานโครงการพัฒนา ที่จัดทำขึ้นสำหรับปีงบประมาณแต่ละปี ซึ่งมีความต่อเนื่องและเป็นแผนก้าวหน้า องค์การบริหารส่วนตำบลตะนาวศรี หวังเป็นอย่างยิ่งว่าแผนพัฒนาท้องถิ่นสี่ปี (พ.ศ.๒๕๖๑-๒๕๖๔) ฉบับนี้ จะได้ใช้เป็นแนวทางการจัดทำงบประมาณประจำปี และตอบสนองความต้องการของประชาชนในเขตองค์การบริหารส่วนตำบลตะนาวศรี ได้อย่างมีประสิทธิภาพต่อไป

คณะกรรมการพัฒนาองค์การบริหารส่วนตำบลตะนาวศรี
คณะกรรมการสนับสนุนการจัดทำแผนพัฒนาองค์การบริหารส่วนตำบลตะนาวศรี
พฤษภาคม ๒๕๕๙

สารบัญ

	หน้า
ส่วนที่ ๑ สภาพทั่วไปและข้อมูลพื้นฐาน	๑ - ๑๓
๑. ด้านกายภาพ	
๒. ด้านการเมืองการปกครอง	
๓. ประชากร	
๔. สภาพทางสังคม	
๕. ระบบบริการพื้นฐาน	
๖. ระบบเศรษฐกิจ	
๗. เศรษฐกิจพอเพียงท้องถิ่น (ด้านการเกษตรและแหล่งน้ำ	
๘. ศาสนา ประเพณี วัฒนธรรม	
๙. ทรัพยากรธรรมชาติ	
ส่วนที่ ๒ สรุปผลการพัฒนาท้องถิ่นตามแผนพัฒนาท้องถิ่น (พ.ศ.๒๕๕๗-๒๕๖๐)	๑๔ - ๑๖
๑. สรุปผลการดำเนินงานตามงบประมาณที่ได้รับ และการเบิกจ่ายงบประมาณ ในปีงบประมาณ พ.ศ.๒๕๕๗-๒๕๖๐	
๒. ผลที่ได้รับจากการดำเนินงานในปีงบประมาณ พ.ศ.๒๕๕๗-๒๕๖๐	
๓. สรุปปัญหาอุปสรรคการดำเนินงานที่ผ่านมาและแนวทางการแก้ไข ในปีงบประมาณ พ.ศ.๒๕๕๗-๒๕๖๐	
ส่วนที่ ๓ ยุทธศาสตร์ขององค์กรปกครองส่วนท้องถิ่น	๑๗ - ๕๑
๑. ความสัมพันธ์ระหว่างแผนพัฒนาระดับภาค	(๑๗ - ๒๙)
- แผนยุทธศาสตร์ชาติ ๒๐ ปี	
- แผนพัฒนาเศรษฐกิจและสังคมแห่งชาติ ฉบับที่ ๑๒	
- แผนพัฒนาภาค	
- แผนพัฒนากลุ่มจังหวัด	
- แผนพัฒนาจังหวัด	
- ยุทธศาสตร์การพัฒนาขององค์กรปกครองส่วนท้องถิ่นในเขตจังหวัดราชบุรี	
๒. ยุทธศาสตร์ขององค์กรปกครองส่วนท้องถิ่น	(๒๙ - ๓๓)
- วิสัยทัศน์	
- ยุทธศาสตร์	
- เป้าประสงค์	
- ตัวชี้วัด	
- ค่าเป้าหมาย	
- กลยุทธ์	
- จุดยืนทางยุทธศาสตร์	
- ความเชื่อมโยงของยุทธศาสตร์ในภาพรวม	

สารบัญ

หน้า

ส่วนที่ ๓ ยุทธศาสตร์ขององค์กรปกครองส่วนท้องถิ่น (ต่อ)	
๓. การวิเคราะห์เพื่อพัฒนาท้องถิ่น	(๓๔ - ๕๑)
- การวิเคราะห์กรอบการจัดทำยุทธศาสตร์ของ อปท.	
- การประเมินสถานการณ์สภาพแวดล้อมภายนอกที่เกี่ยวข้อง	
- ความเชื่อมโยงยุทธศาสตร์การพัฒนาจังหวัดกับยุทธศาสตร์การพัฒนาของ อปท. (แบบ ยท.๐๑)	
- แผนผังยุทธศาสตร์ (แบบ ยท.๐๒)	
- รายละเอียดยุทธศาสตร์ (แบบ ยท.๐๓)	
ส่วนที่ ๔ การนำแผนพัฒนาท้องถิ่นสี่ปีไปสู่การปฏิบัติ	๕๒ - ๑๕๑
๑. ยุทธศาสตร์การพัฒนาและแผนงาน	(๕๒)
๒. บัญชีโครงการพัฒนาท้องถิ่น	
- บัญชีสรุปโครงการพัฒนาแผนพัฒนาท้องถิ่นสี่ปี (แบบ ผ.๐๗)	(๕๓-๕๔)
- บัญชีโครงการพัฒนาสำหรับองค์กรปกครองส่วนท้องถิ่นดำเนินการ(แบบ ผ.๐๑) (๕๕-๑๒๕)	
- บัญชีโครงการพัฒนาสำหรับอุดหนุนองค์กรปกครองส่วนท้องถิ่นส่วนราชการ รัฐวิสาหกิจ องค์กรประชาชน (แบบ ผ.๐๒)	(๑๒๖-๑๒๘)
- บัญชีโครงการพัฒนาสำหรับประสานโครงการพัฒนาองค์การบริหารส่วนจังหวัด (แบบ ผ.๐๓)	(๑๒๙-๑๓๒)
- บัญชีโครงการพัฒนาสำหรับประสานโครงการพัฒนาจังหวัด (แบบ ผ.๐๕)	(๑๓๓-๑๕๘)
- บัญชีโครงการพัฒนาสำหรับโครงการพัฒนาที่องค์กรปกครองส่วนท้องถิ่น ดำเนินการเองโดยไม่ใช้งบประมาณ (แบบ ผ.๐๖)	(๑๕๙)
- บัญชีครุภัณฑ์แผนพัฒนาท้องถิ่นสี่ปี (แบบ ผ.๐๘)	(๑๖๐-๑๗๑)
ส่วนที่ ๕ การติดตามและประเมินผล	๑๗๒-๑๗๔
๑. การติดตามและประเมินผลยุทธศาสตร์	
๒. การติดตามและประเมินผลโครงการ	
๓. สรุปผลการพัฒนาท้องถิ่นในภาพรวม	
๔. ข้อเสนอแนะในการจัดทำแผนพัฒนาท้องถิ่นในอนาคต	

ส่วนที่ ๑ สภาพทั่วไปและข้อมูลพื้นฐาน

๑. ด้านกายภาพ

๑.๑ ที่ตั้งของตำบล

องค์การบริหารส่วนตำบลตะนาวศรี ตั้งอยู่ หมู่ที่ ๑ ตำบลตะนาวศรี อำเภอสวนผึ้ง จังหวัดราชบุรี มีเนื้อที่ประมาณ ๒๐๒.๑๕๓ ตารางกิโลเมตร หรือ ๑๒๖,๓๔๓.๗๕ ไร่ ห่างจากที่ว่าการอำเภอสวนผึ้ง เป็นระยะทางประมาณ ๓ กิโลเมตร และห่างจากที่ตั้งศาลากลางจังหวัดราชบุรี ประมาณ ๖๕ กิโลเมตร ห่างจากกรุงเทพฯ ประมาณ ๑๖๗ กิโลเมตร สำหรับอาณาเขต

- ทิศเหนือ ติดต่อกับเทศบาลตำบลสวนผึ้ง - อำเภอสวนผึ้ง
- ทิศใต้ ติดต่อกับตำบลบ้านคา อำเภอบ้านคา
- ทิศตะวันออก ติดต่อกับตำบลท่าเคย
- ทิศตะวันตก ติดต่อกับเทือกเขาตะนาวศรีและสาธารณรัฐสังคมนิยมแห่งสหภาพพม่า

แผนที่องค์การบริหารส่วนตำบลตะนาวศรี

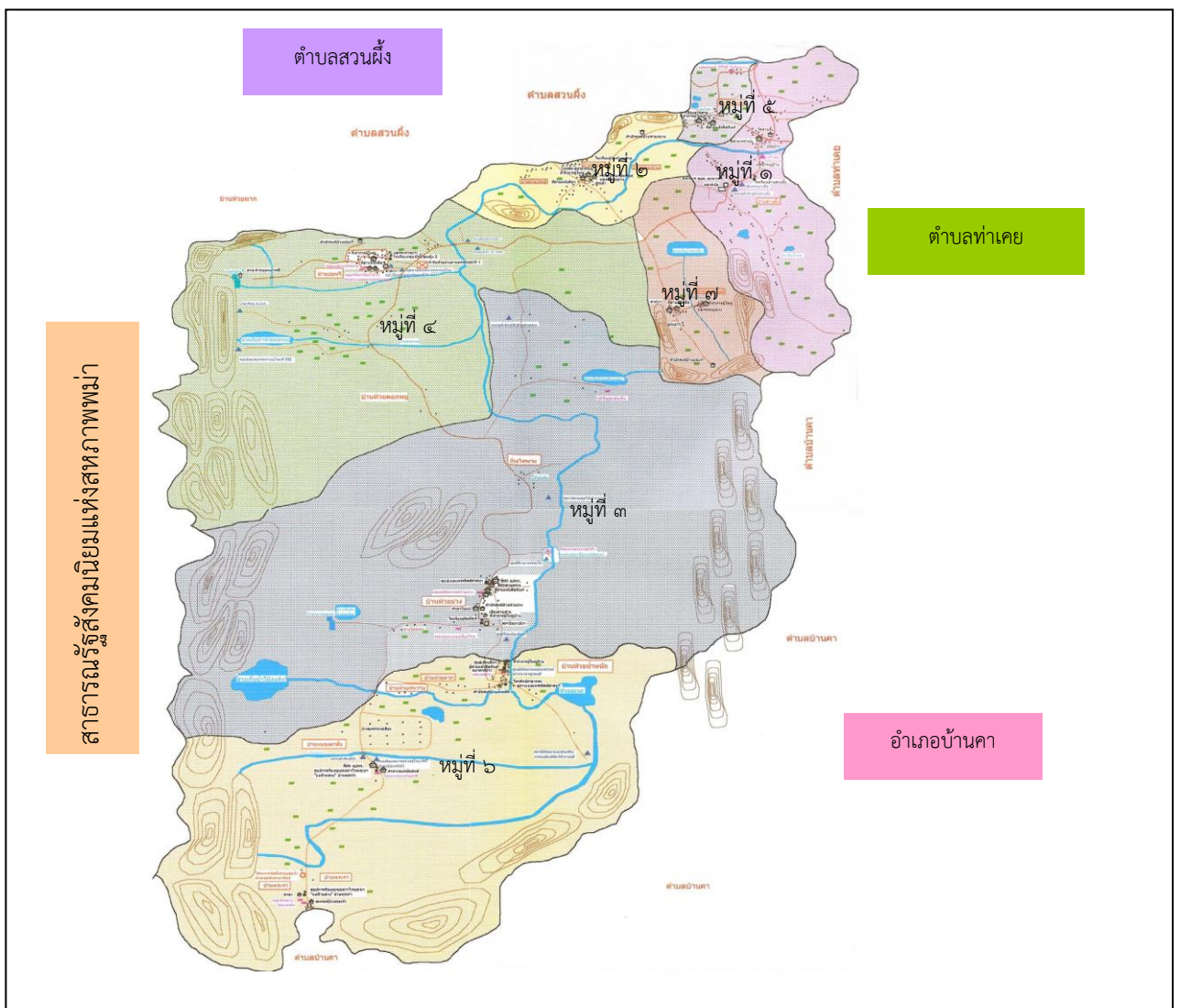

๑.๒ ลักษณะภูมิประเทศ เป็นที่ราบลุ่มสลับกับภูเขาที่มีแม่น้ำภาชีไหลผ่าน

๑.๓ ลักษณะภูมิอากาศ

ลักษณะภูมิอากาศได้รับอิทธิพลจากลมมรสุมตะวันตกเฉียงใต้ แต่เนื่องจากมีเทือกเขาตะนาวศรี กั้นอยู่ จึงทำให้ได้รับลมมรสุมจากอินเดียและทะเลอันดามันไม่เต็มที่ ส่วนใหญ่เป็นช่วงปลายฤดูฝนที่มาพร้อมกับร่องความกดอากาศต่ำทำให้มีฝนตกชุกในช่วงเดือนกันยายน-พฤศจิกายน ปริมาณน้ำฝน ปี ๒๕๕๖ เฉลี่ยประมาณ ๕๐ มิลลิเมตร ฤดูร้อนมีอากาศร้อนชื้นและมักจะมีพายุฤดูร้อนช่วงเดือนมีนาคม – เมษายน อุณหภูมิสูงสุดประมาณ ๓๘.๙ องศาเซลเซียส ในเดือนเมษายน ฤดูหนาวโดยทั่วไปอากาศเย็นถึงหนาวอุณหภูมิต่ำสุดประมาณ ๑๑.๔ องศาเซลเซียส ในช่วงเดือนธันวาคม ประกอบด้วย ๓ ฤดู คือ

ฤดูร้อน ตั้งแต่เดือนกุมภาพันธ์ – กลางเดือนเมษายน

ฤดูฝน ตั้งแต่เดือนพฤษภาคม – กลางเดือนพฤศจิกายน

ฤดูหนาว ตั้งแต่เดือนธันวาคม – กลางเดือนมกราคม

๑.๔ ลักษณะของดิน

ลักษณะเป็นดินร่วนปนทราย และลูกรัง

การใช้ที่ดิน

การใช้ที่ดินเพื่อการเกษตรกรรม ที่อยู่อาศัย และพาณิชยกรรม (ร้านค้าปลีก ที่พัก รีสอร์ท) บางส่วน

๑.๕ ลักษณะของแหล่งน้ำ

มีแหล่งน้ำธรรมชาติ ดังนี้

- แม่น้ำ ได้แก่ แม่น้ำลำภาชี

- ลำห้วย ได้แก่ ลำห้วยท่าเคย, ลำห้วยบ่อคลิ้ง, ลำห้วยคอกหมู, ลำห้วยอะนะ, และลำห้วยยาง

- ห้วย ได้แก่ ห้วย รบ ๒, ห้วยบ่อหวี, ห้วยตีบูก, ห้วยบ้านห้วยผาก, ห้วยกะวาน, ห้วยวังโค, ห้วยโกท่า, ห้วยพระกำ และห้วยบ่อเก่า

- บึง,หนอง ได้แก่ หนองน้ำโรงเรียนรุจิรพัฒน์

มีแหล่งน้ำที่สร้างขึ้น มีดังนี้

- อ่างเก็บน้ำ จำนวน ๘ แห่ง ได้แก่ อ่างเก็บน้ำบ้านสวนผึ้ง หมู่ที่ ๑, อ่างเก็บน้ำบ้านพุหิน หมู่ที่ ๑ อ่างเก็บน้ำผาชนแดน หมู่ที่ ๓, อ่างเก็บน้ำห้วยจันมาก หมู่ที่ ๓, อ่างเก็บน้ำบ้านตะเคียนทอง หมู่ที่ ๓ อ่างเก็บน้ำบ้านโป่งแห้ง หมู่ที่ ๓, อ่างเก็บน้ำห้วยคอกหมู หมู่ที่ ๔, อ่างเก็บน้ำห้วยอะนะ หมู่ที่ ๖

- ฝาย จำนวน ๖ แห่ง ได้แก่

» ฝายทดน้ำบ้านท่ามะขาม หมู่ที่ ๒

» ฝายน้ำล้น(มข.๒๗) หมู่ที่ ๔

» ฝายน้ำล้น(มข.๒๗) หมู่ที่ ๖

» ฝายทดน้ำบ้านห้วยม่วง หมู่ที่ ๓

» ฝายน้ำล้นห้วยคอกหมู หมู่ที่ ๔

» ฝายน้ำล้นขนาดเล็กลำห้วยบ่อเก่าบน หมู่ที่ ๗

- บ่อบาดาล จำนวน ๔ แห่ง ได้แก่

» บ่อบาดาล ร.ร.บ้านท่ามะขาม หมู่ที่ ๒

» บ่อบาดาล ร.ร.จิวพัฒน์ หมู่ที่ ๓

» บ่อบาดาลบ้านห้วยม่วง หมู่ที่ ๓

» บ่อบาดาลบ้านนายประเสริฐ หมู่ที่ ๕

- สระน้ำสาธารณะ จำนวน ๙ แห่ง ได้แก่

» สระน้ำสาธารณะกลุ่มบ้านเขาลูกช้าง หมู่ที่ ๑

» สระน้ำสาธารณะบ้านห้วยม่วง หมู่ที่ ๓

» สระน้ำฟาร์มตัวอย่างบ้านบ่อหวี หมู่ที่ ๔

» สระน้ำสาธารณะบ้านห้วยแห้ง หมู่ที่ ๕

» สระน้ำสาธารณะบ้านหนองตาตั้ง หมู่ที่ ๖

» สระน้ำ อบต.ตะนาวศรี หมู่ที่ ๑

» สระน้ำ ร.ร.รุจิรพัฒน์ หมู่ที่ ๓

» สระน้ำ ร.ร.บ้านบ่อหวี หมู่ที่ ๔

» สระน้ำวนเกษตร หมู่ที่ ๖

- ถึงปูนแบบ ฝ ๓๓ จำนวน ๒ แห่ง ได้แก่ บ้านบ่อเก่ากลาง หมู่ที่ ๑ และบ้านหนองตาดั้ง หมู่ที่ ๖
- ถึงปูนแบบ ฝ ๙๙ จำนวน ๖ แห่ง ได้แก่
 - » บ้านเขาลูกช้าง หมู่ที่ ๑ » บ้านท่ากุลา หมู่ที่ ๒ » บ้านท่ามะขาม หมู่ที่ ๒
 - » บ้านไทรงาม หมู่ที่ ๓ » บ้านห้วยแห้ง หมู่ที่ ๕ » บ้านบ่อเก่าบน หมู่ที่ ๗
- คลอง จำนวน ๔ แห่ง ได้แก่
 - » คลองข้างบ้านผู้ใหญ่กล้า หมู่ที่ ๑ » คลองข้างบ้านนายโยธิน หมู่ที่ ๓
 - » คลองบ้านโป่งแห้ง หมู่ที่ ๓ » คลองบ้านตะเคียนทอง หมู่ที่ ๓

๑.๖ ลักษณะของไม้และป่าไม้

ส่วนใหญ่เป็นป่าเบญจพรรณ หรือป่าโปร่ง พบมากในบริเวณเนินเขาและยอดเขา มีลักษณะเด่น คือ ไม้พื้นล่างประกอบด้วยไม้ไผ่เป็นส่วนใหญ่ เช่น ไผ่ชางนวล ไผ่ป่า ไผ่รวก ฯลฯ ในบริเวณที่เป็นดินลูกรังมาก ๆ พบว่ามีไม้ไผ่เป็นไม้เด่นมากกว่าไม้ยืนต้นอื่น ๆ ไม้ยืนต้นที่พบได้แก่ สมอตีนเป็ด ตะแบก แคทราย เสลา ประดู่ มะค่าโมง ฯลฯ

และป่าดิบแล้งพบบริเวณพื้นที่ตีนเขาและร่องเขา มีหายเป็นไม้พื้นล่างที่สำคัญ พันธุ์ไม้ที่พบ ได้แก่ คอแลน เพกา สำโรง โพธิ์หิน ข่อย ชี้หนอน มะกา กะดังงาป่า ฯลฯ ไม้เถาที่พบ ได้แก่ รางจืด แสลงพัน บันไดลิง เป็นต้น

๒. ด้านการเมือง/การปกครอง

๒.๑ เขตการปกครอง

ตำบลตะนาวศรี ประกอบด้วยจำนวนหมู่บ้าน ๗ หมู่บ้าน อยู่ในเขตองค์การบริหารส่วนตำบลตะนาวศรี ทั้งหมด ได้แก่

หมู่ที่ ๑	บ้านสวนผึ้ง	เนื้อที่ประมาณ ๒๓.๐๘ ตารางกิโลเมตร หรือ ๑๔,๔๒๕ ไร่
หมู่ที่ ๒	บ้านท่ามะขาม	เนื้อที่ประมาณ ๑๕.๑๖ ตารางกิโลเมตร หรือ ๙,๔๗๕ ไร่
หมู่ที่ ๓	บ้านห้วยม่วง	เนื้อที่ประมาณ ๔๒.๐๖ ตารางกิโลเมตร หรือ ๒๖,๒๘๗.๕ ไร่
หมู่ที่ ๔	บ้านบ่อหวี	เนื้อที่ประมาณ ๖๒.๙๐ ตารางกิโลเมตร หรือ ๓๙,๓๑๒.๕ ไร่
หมู่ที่ ๕	บ้านห้วยแห้ง	เนื้อที่ประมาณ ๗.๖๑ ตารางกิโลเมตร หรือ ๔,๗๕๖.๒๕ ไร่
หมู่ที่ ๖	บ้านห้วยน้ำหนัก	เนื้อที่ประมาณ ๓๕.๐๕ ตารางกิโลเมตร หรือ ๒๑,๙๐๖.๒๕ ไร่
หมู่ที่ ๗	บ้านบ่อเก่าบน	เนื้อที่ประมาณ ๑๖.๒๙ ตารางกิโลเมตร หรือ ๑๐,๑๘๑.๒๕ ไร่

๒.๒ การเลือกตั้ง

มีผู้มีสิทธิเลือกตั้งมาใช้สิทธิ คิดเป็นร้อยละ ๗๙ ของผู้มีสิทธิทั้งหมด

การเมืองการบริหาร

การเมือง คณะผู้บริหาร สมาชิกสภา ส่วนใหญ่มีความสัมพันธ์ที่ใกล้ชิดกัน ความขัดแย้งทางการเมือง ระดับท้องถิ่นไม่รุนแรง

การบริหาร องค์การบริหารส่วนตำบลตะนาวศรี เป็น อบต.ขนาดกลาง มีรายได้ที่จัดเก็บได้เองค่อนข้างน้อย งบประมาณส่วนใหญ่ได้รับการจัดสรรมาจากส่วนกลาง งบประมาณโดยรวมไม่เพียงพอต่อการพัฒนาท้องถิ่นให้ครอบคลุมในทุกด้าน บุคลากรมีไม่เพียงพอกับภารกิจที่ได้รับการถ่ายโอน ขาดเครื่องมือที่ทันสมัยสำหรับการบริการประชาชน และต้องมีการส่งเสริมให้ความรู้เกี่ยวกับงานในหน้าที่และงานบริการให้แก่บุคลากร ผู้บริหารท้องถิ่น และสมาชิกสภา อบต. พอสมควร ประชาชนยังขาดความสนใจในด้านการมีส่วนร่วมด้านการเมืองการปกครองและการบริหารหรือพัฒนาท้องถิ่น และยังคงขาดความเข้าใจระบบบริหารงานของ อบต. ทำให้เกิดความเข้าใจผิดในการบริหารงาน หรือการติดต่อ ประสานงาน อยู่บ่อยครั้ง

๓. ประชากร

๓.๑ ข้อมูลเกี่ยวกับจำนวนประชากร

ในเขตองค์การบริหารส่วนตำบลตะนาวศรี ปัจจุบันมีประชากรทั้งสิ้น ๑๕,๑๕๖ คน แยกเป็นชาย ๘,๑๐๖ คน หญิง ๗,๐๕๐ คน จำนวนครัวเรือน จำนวน ๓,๖๘๑ ครัวเรือน แยกเป็นรายหมู่บ้าน ได้ดังนี้

หมู่ที่	ชื่อหมู่บ้าน	จำนวนครัวเรือน	จำนวนประชากร		
			ชาย	หญิง	รวม
๑	บ้านสวนผึ้ง	๗๑๙	๑,๖๖๐	๑,๓๖๑	๓,๐๒๑
๒	บ้านท่ามะขาม	๔๕๓	๑,๐๘๔	๙๔๕	๒,๐๒๙
๓	บ้านห้วยม่วง	๖๗๘	๑,๒๙๘	๑,๑๔๗	๒,๔๔๕
๔	บ้านบ่อหวี	๖๘๗	๑,๐๖๒	๙๔๓	๒,๐๐๕
๕	บ้านห้วยแห้ง	๕๔๐	๑,๑๘๒	๙๔๙	๒,๑๓๑
๖	บ้านห้วยน้ำหนัก	๕๔๔	๑,๖๙๒	๑,๕๘๔	๓,๒๗๖
๗	บ้านบ่อเก่าบน	๖๐	๑๒๘	๑๒๑	๒๔๙
รวม		๓,๖๘๑	๘,๑๐๖	๗,๐๕๐	๑๕,๑๕๖

(ที่มา : งานทะเบียนราษฎร อ.สวนผึ้ง ณ เดือน ธันวาคม ๒๕๕๘)

มีประชากรเปรียบเทียบจำนวน ๕ ปี ดังนี้

รายการ	ปี ๒๕๕๔	ปี ๒๕๕๕	ปี ๒๕๕๖	ปี ๒๕๕๗	ปี ๒๕๕๘
๑. ประชากรชาย	๔,๙๙๐	๕,๑๐๕	๕,๑๘๕	๕,๒๘๘	๘,๑๐๖
๒. ประชากรหญิง	๔,๓๙๖	๔,๕๒๖	๔,๖๑๔	๔,๖๙๓	๗,๐๕๐
รวมประชากร	๙,๓๘๖	๙,๖๓๑	๙,๗๙๙	๙,๙๘๑	๑๕,๑๕๖

๓.๒ ช่วงอายุและจำนวนประชากร

ตารางแสดงจำนวนประชากรในเขตองค์การบริหารส่วนตำบลตะนาวศรีจำแนกตามเพศและช่วงอายุ (เฉพาะผู้มีสัญชาติไทย) เปรียบเทียบปี ๒๕๕๗ กับ ปี ๒๕๕๘ ดังนี้

ปี ๒๕๕๗

กลุ่มอายุ (ปี)	ชาย	หญิง	รวม	ชายร้อยละ	หญิงร้อยละ
๐ - ๐๓	๓๒๓	๒๘๘	๖๑๑	๔.๕๑	๔.๐๒
๐๔ - ๒๕	๑,๔๑๒	๑,๔๐๗	๒,๘๑๙	๑๙.๗๔	๑๙.๖๗
๒๖ - ๕๙	๑,๗๒๒	๑,๔๖๔	๓,๑๘๖	๒๔.๐๗	๒๐.๔๖
๖๐+	๒๘๔	๒๕๒	๕๓๖	๓.๙๗	๓.๕๒
รวม	๓,๗๔๑	๓,๔๑๑	๗,๑๕๒	๕๒.๓๐	๔๗.๖๙

(ที่มา : งานทะเบียนราษฎร อ.สวนผึ้ง ณ เดือน ธันวาคม ๒๕๕๗)

ปี ๒๕๕๘

กลุ่มอายุ (ปี)	ชาย	หญิง	รวม	ชายร้อยละ	หญิงร้อยละ
๐ - ๐๓	๓๐๑	๒๗๙	๕๘๐	๔.๑๖	๓.๘๕
๐๔ - ๒๕	๑,๔๒๗	๑,๔๒๘	๒,๘๕๕	๑๙.๗๓	๑๙.๗๕
๒๖ - ๕๙	๑,๗๓๖	๑,๔๙๕	๓,๒๓๑	๒๔.๐๑	๒๐.๖๗
๖๐+	๒๙๗	๒๖๗	๕๖๔	๔.๑๐	๓.๖๙
รวม	๓,๗๖๑	๓,๔๖๙	๗,๒๓๐	๕๒.๐๑	๔๗.๙๘

(ที่มา : งานทะเบียนราษฎร อ.สวนผึ้ง ณ เดือน ธันวาคม ๒๕๕๘)

สรุปได้ว่าในระยะ ๕ ปี ที่ผ่านมา (พ.ศ.๒๕๕๔ - ๒๕๕๘) มีจำนวนประชากรเพิ่มขึ้นอย่างต่อเนื่อง เนื่องจากมีจำนวนประชากรแฝงเพิ่มมากขึ้น

เมื่อเปรียบเทียบจำนวนประชากรในปี พ.ศ.๒๕๕๗ และปี พ.ศ.๒๕๕๘ สัดส่วนของประชากร วัยแรกเกิด (๐-๐๓) มีจำนวนลดลงเล็กน้อย เนื่องจากการคุมกำเนิด ประชากรอายุระหว่าง ๐๔ - ๒๕ ปี มีจำนวนเพิ่มขึ้นเล็กน้อย เนื่องจากการย้ายถิ่นฐาน เพื่อไปศึกษาต่อที่วิทยาลัย หรือมหาวิทยาลัยในถิ่นฐานอื่น หรือย้ายไปถิ่นฐานอื่นเพื่อขึ้นทะเบียนทหารเกณฑ์และย้ายไปประจำการลดลง ส่วนประชากรอายุระหว่าง ๒๖-๕๙ ปี มีจำนวนเพิ่มขึ้นเป็นประชากรวัยทำงานและย้ายกลับคืนภูมิลำเนาเดิม และจำนวนประชากรผู้สูงอายุมีแนวโน้มเพิ่มขึ้นในอนาคต เนื่องจากวิวัฒนาการ ด้านการแพทย์และมีเทคโนโลยีสมัยใหม่ อีกทั้งให้ความสำคัญในการดูแลสุขภาพกันมากขึ้น

๔. สภาพทางสังคม

๔.๑ การศึกษา ในเขตองค์การบริหารส่วนตำบลตะนาวศรี มีโรงเรียน และศูนย์พัฒนาเด็กเล็กฯ ดังนี้

ลำดับที่	โรงเรียน	สังกัด	ตั้งอยู่ที่	เปิดสอนระดับ	จำนวนเด็กนักเรียน	จำนวนครูผู้สอน
๑.	โรงเรียนบ้านสวนผึ้ง	สพฐ.	หมู่ที่ ๑	อนุบาล - ป.๖	๓๐๗	๑๒
๒.	โรงเรียนบ้านท่ามะขาม	สพฐ.	หมู่ที่ ๒	อนุบาล - ป.๖	๔๔๘	๑๘
๓.	โรงเรียนจรูญพัฒน์	สพฐ.	หมู่ที่ ๓	อนุบาล - ม.๓	๘๒๒	๕๓
๔.	โรงเรียนบ้านบ่อหวี	สพฐ.	หมู่ที่ ๔	อนุบาล - ป.๖	๓๐๔	๑๕
๕.	ศูนย์พัฒนาเด็กเล็ก อบต.ตะนาวศรี	อบต.	หมู่ที่ ๑	เด็กก่อนวัยเรียน	๕๕	๓
๖.	ศูนย์พัฒนาเด็กเล็กบ้านห้วยน้ำหนัก	อบต.	หมู่ที่ ๖	เด็กก่อนวัยเรียน	๑๒๑	๖
๗.	ศูนย์พัฒนาเด็กเล็กบ้านห้วยผาก	อบต.	หมู่ที่ ๖	เด็กก่อนวัยเรียน	๑๐๔	๖
๘.	ศูนย์การเรียนชุมชนชาวไทยภูเขาแม่ฟ้าหลวงบ้านหนองตาตั้ง และพระกา	กศน.	หมู่ที่ ๖	เด็กก่อนวัยเรียน	๙๒	๒

(ที่มา ส่วนการศึกษา วันที่ ๑๐ มิ.ย. ๕๙)

๔.๒ การสาธารณสุข

ในเขตองค์การบริหารส่วนตำบลตะนาวศรี มีโรงพยาบาลส่งเสริมสุขภาพตำบล จำนวน ๒ แห่ง ดังนี้

- (๑) โรงพยาบาลส่งเสริมสุขภาพตำบล ตำบลตะนาวศรี ตั้งอยู่ที่ หมู่ที่ ๓
- (๒) โรงพยาบาลส่งเสริมสุขภาพตำบล บ้านบ่อหวี ตั้งอยู่ที่ หมู่ที่ ๔
- ศูนย์ศึกษาวิจัยโรคเขตร้อน จำนวน ๑ แห่ง ตั้งอยู่ที่ หมู่ที่ ๖

-อาสาสมัครสาธารณสุขมูลฐาน (อสม.) ในตำบล จำนวน ๗๑ คน

- ผู้ปฏิบัติงานหน่วยกู้ชีพ อบต. ๔ คน ในรอบปี ๕๘ มีการปฏิบัติหน้าที่ ๒๖๗ ครั้ง

- มีอัตราการมีและใช้ส้วมราดน้ำ ๑๐๐ %

- มีจำนวนผู้ป่วยไข้เลือดออก ในรอบปี ๒๕๕๘ แยกเป็นชาย ๓๘ ราย หญิง ๖๗ ราย รวมทั้งสิ้น

จำนวน ๑๐๕ ราย (ที่มา รพ.สวนผึ้ง ส.ค. - ต.ค.๕๘)

๔.๓ อาชญากรรม -

๔.๔ ยาเสพติด ตำบลตะนาวศรี เป็นพื้นที่เฝ้าระวัง

๔.๕ การสังคมสงเคราะห์ สถิติของบุคคลที่ต้องได้รับการช่วยเหลือและให้การสงเคราะห์ ในเขต

องค์การบริหารส่วนตำบลตะนาวศรี มีรายการ ดังต่อไปนี้

- ๑. ผู้สูงอายุ มีจำนวน ๓๘๔ คน
- ๒. ผู้พิการ มีจำนวน ๑๑๐ คน
- ๓. ผู้ติดเชื้อเอดส์ มีจำนวน ๒ คน ส้ำรอง จำนวน ๓ คน
- ๔. ผู้ด้อยโอกาส จำนวน ๓๐ คน

(ที่มา : กองสวัสดิการสังคม (งานสวัสดิการและพัฒนาสังคม) วันที่ ๓๑ ตุลาคม ๒๕๕๘)

๕. ระบบบริการพื้นฐาน

๕.๑ การคมนาคมขนส่ง

องค์การบริหารส่วนตำบลตะนาวศรี มีถนนสายหลัก ๔ สาย เป็นถนนลาดยางสามารถเชื่อมติดต่อระหว่างตำบลสวนผึ้ง อำเภอสวนผึ้ง และตำบลบ้านบึง อำเภอบ้านคา การคมนาคมที่สะดวก คล่องตัว รวดเร็ว มีถนนสายรองภายในหมู่บ้าน ส่วนใหญ่เป็นถนนลูกรัง มีปริมาณการสัญจรไปมาค่อนข้างมาก ส่งผลให้เกิดฝุ่นละออง ในช่วงฤดูแล้ง และเป็นหลุมเป็นบ่อเกิดปัญหาน้ำท่วมขัง ในช่วงฤดูฝน

การคมนาคมติดต่อระหว่างองค์การบริหารส่วนตำบลตะนาวศรี อำเภอ และจังหวัด มีรายละเอียดดังนี้

- ทางหลวงแผ่นดิน หมายเลข ๔(ถนนเพชรเกษม) จากอำเภอมืองจังหวัดราชบุรี เลี้ยวเข้าถนนเจดีย์หัก ระยะทางประมาณ ๕ กิโลเมตร ไปตามทางหลวงแผ่นดิน หมายเลข ๓๒๙๑ (ถนนเจดีย์หัก-เขาสูง) ระยะทางประมาณ ๘ กิโลเมตร เลี้ยวซ้ายเข้าทางหลวงแผ่นดิน หมายเลข ๓๐๘๗ (ถนนราชบุรี-เขาสูง-สวนผึ้ง) ระยะทางประมาณ ๕๒ กิโลเมตร ถึงแยกหน้าอำเภอสวนผึ้ง เลี้ยวซ้ายเข้าทางหลวงชนบท ราชบุรีหมายเลข ๖๐๐๗ (ถนนสวนผึ้ง-ห้วยม่วง) ระยะทางประมาณ ๓ กิโลเมตร ถึงที่ว่าการองค์การบริหารส่วนตำบลตะนาวศรี เป็นทางลาดยางยาวตลอดสาย

- ทางหลวงแผ่นดิน หมายเลข ๔ (ถนนเพชรเกษม) จากอำเภอมืองจังหวัดราชบุรี เลี้ยวเข้าทางหลวงแผ่นดินหมายเลข ๓๒๐๘ (ถนนเขาวัง-น้ำพุ-ซำป่าหวาย) ระยะทางประมาณ ๔๙ กิโลเมตร เลี้ยวซ้ายเข้าทางหลวงแผ่นดินหมายเลข ๓๐๘๗ (ถนนช่วงบ้านซำป่าหวาย - สวนผึ้ง) ระยะทางประมาณ ๑๑ กิโลเมตร ถึงแยกหน้าอำเภอสวนผึ้ง เลี้ยวซ้ายเข้าทางหลวงชนบท ราชบุรี หมายเลข ๖๐๐๗ (ถนนสวนผึ้ง-ห้วยม่วง) ระยะทางประมาณ ๓ กิโลเมตร ถึงที่ว่าการองค์การบริหารส่วนตำบลตะนาวศรี เป็นทางลาดยางยาวตลอดสาย

ระยะทางจากที่ว่าการอำเภอถึงหมู่บ้าน ทั้ง ๗ หมู่บ้าน

- หมู่ที่ ๑ บ้านสวนผึ้ง ประมาณ ๓ กม.
- หมู่ที่ ๒ บ้านท่ามะขาม ประมาณ ๖ กม.
- หมู่ที่ ๓ บ้านห้วยม่วง ประมาณ ๒๘ กม.
- หมู่ที่ ๔ บ้านบ่อหวี ประมาณ ๑๕ กม.
- หมู่ที่ ๕ บ้านห้วยแห้ง ประมาณ ๔ กม.
- หมู่ที่ ๖ บ้านห้วยน้ำหนัก ประมาณ ๓๐ กม.
- หมู่ที่ ๗ บ้านบ่อเก่าบน ประมาณ ๙ กม.

ถนน

- ถนนในความรับผิดชอบของกรมทางหลวง จำนวน ๑ สาย

สภาพถนน ลาดยาง จำนวน ๑ สาย ระยะทาง ๔.๗๐ กม.

- ถนนในความรับผิดชอบขององค์การบริหารส่วนจังหวัดราชบุรี จำนวน ๒ สาย

สภาพถนน ลาดยาง จำนวน ๒ สาย ระยะทาง ๒๘.๑๐ กม.

- ถนนในความรับผิดชอบขององค์การบริหารส่วนตำบลตะนาวศรี จำนวน ๑๓๗ สาย

สภาพถนน คอนกรีต จำนวน ๖ สาย ระยะทาง ๒.๘๑ กม.

ลาดยาง จำนวน ๕๔ สาย ระยะทาง ๓๗.๑๓ กม.

ลูกรัง จำนวน ๘๘ สาย ระยะทาง ๖๗.๔๓ กม.

สะพาน

- สะพาน ค.ส.ล. ในความรับผิดชอบของ อบจ.ราชบุรี จำนวน ๕ แห่ง

- สะพาน ค.ส.ล. ในความรับผิดชอบของ อบต.ตะนาวศรี จำนวน ๖ แห่ง

๕.๒ การไฟฟ้า

- ไฟฟ้าเข้าถึง ๗ หมู่บ้าน คือ หมู่ที่ ๑ - ๗ จำนวนครัวเรือนที่มีไฟฟ้าใช้ ประมาณ ๓,๐๔๗ ครัวเรือน จำนวนครัวเรือนที่ไม่มีไฟฟ้าใช้ ประมาณ ๒๖๗ ครัวเรือน
- ผู้ใช้เซลล์พลังงานแสงอาทิตย์ จำนวน ๓๕๓ เครื่อง

๕.๓ การประปา

- ระบบประปาหมู่บ้าน ได้แก่ » บ้านสวนผึ้ง หมู่ที่ ๑ จำนวน ๒ แห่ง » บ้านท่ามะขาม หมู่ที่ ๒ จำนวน ๒ แห่ง » บ้านห้วยม่วง หมู่ที่ ๓ จำนวน ๓ แห่ง » บ้านบ่อหวี หมู่ที่ ๔ จำนวน ๒ แห่ง » บ้านห้วยแห้ง หมู่ที่ ๕ จำนวน ๑ แห่ง » บ้านห้วยน้ำหนัก หมู่ที่ ๖ จำนวน ๓ แห่ง » บ้านบ่อเก่าบน หมู่ที่ ๗ จำนวน ๑ แห่ง

๕.๔ โทรศัพท์

- โทรศัพท์สาธารณะ จำนวน ๑๒ แห่ง
- การให้บริการโทรศัพท์เคลื่อนที่ของเอกชน มีสัญญาณครอบคลุม ๘๐% ของพื้นที่ทั้งหมดในตำบล

๕.๕ ไปรษณีย์หรือการสื่อสารหรือการขนส่ง และวัสดุ ครุภัณฑ์

ที่ทำการไปรษณีย์ที่อยู่ใกล้ที่สุด ได้แก่ ไปรษณีย์อำเภอสวนผึ้ง ตั้งอยู่ ตำบลสวนผึ้ง อำเภอสวนผึ้ง จังหวัดราชบุรี ห่างจากตำบลตะนาวศรี ประมาณ ๕ กิโลเมตร

๖.ระบบเศรษฐกิจ

๖.๑ การเกษตร

ตำบลตะนาวศรี มีการเกษตร ได้แก่ การปลูกอ้อย ปลูกมันสำปะหลัง การทำนา การทำสวนผลไม้ และ ปลูกผัก

๖.๒ การประมง

ตำบลตะนาวศรี มีการประมง ได้แก่ อาชีพเลี้ยงปลา

๖.๓ การปศุสัตว์

ตำบลตะนาวศรี มีการปศุสัตว์ ได้แก่ การเลี้ยงโค การเลี้ยงสุกร การเลี้ยงเป็ด ไก่ การเลี้ยงแพะ

๖.๔ การบริการ

หน่วยธุรกิจในเขตองค์การบริหารส่วนตำบล

- ธนาคาร - แห่ง
- โรงแรม - แห่ง
- ปั๊มน้ำมันและก๊าซ ๑ แห่ง ตั้งอยู่ที่ หมู่ที่ ๑
- สถานที่พักผ่อน ๑๒ แห่ง ได้แก่
 - » รุ่งเคียงดาว ตั้งอยู่ที่ หมู่ที่ ๑
 - » รุ่งเคียงดาว ตั้งอยู่ที่ หมู่ที่ ๑
 - » ลำภาชี เลคฮิลล์ ตั้งอยู่ที่ หมู่ที่ ๒
 - » บ่อหวีรีสอร์ท ตั้งอยู่ที่ หมู่ที่ ๔
 - » สุพัตรารีสอร์ท ตั้งอยู่ที่ หมู่ที่ ๕

» ที่พิภุรูปแบบโฮมสเตย์ ได้แก่

- ♦ ริมฝั่งน้ำโฮมสเตย์ ตั้งอยู่ที่ หมู่ที่ ๒
- ♦ ไร่ภูเคียงธาร ตั้งอยู่ที่ หมู่ที่ ๓
- ♦ ทิศนาค้ายัค ตั้งอยู่ที่ หมู่ที่ ๓
- ♦ ไร่รับลมชมดาว ตั้งอยู่ที่ หมู่ที่ ๓
- ♦ ไร่ศิริวรรณโฮมสเตย์ ตั้งอยู่ที่ หมู่ที่ ๓
- ♦ บ้านเชิงเขาโฮมสเตย์ ตั้งอยู่ที่ หมู่ที่ ๓
- ♦ บ้านสวนภูหลา ตั้งอยู่ที่ หมู่ที่ ๖

๖.๕ การท่องเที่ยว

ในเขตองค์การบริหารส่วนตำบลตะนาวศรี มีสถานที่ท่องเที่ยวที่สำคัญ ดังนี้

- ส่วนป่าสิริกิติ์ (แก่งส้มแมว) ที่ตั้งอยู่ หมู่ที่ ๓
- น้ำตกผาชลแดน ที่ตั้งอยู่ หมู่ที่ ๓
- น้ำตกบ่อหวี ที่ตั้งอยู่ หมู่ที่ ๔
- จุดชมวิวยักษ์คอกหมู ที่ตั้งอยู่ หมู่ที่ ๔
- ล่องแก่งบ้านไทรงาม ที่ตั้งอยู่ หมู่ที่ ๔
- ฟาร์มตัวอย่างตามพระราชดำริ ที่ตั้งอยู่ หมู่ที่ ๔
- แหล่งผลิตอาหารชุมชน(Food Bank) ที่ตั้งอยู่ หมู่ที่ ๖

๖.๖ อุตสาหกรรม

ตำบลตะนาวศรี มีอุตสาหกรรมในครัวเรือน ได้แก่ การจัดสานแข่ง การแปรรูปหน่อไม้

๖.๗ การพาณิชย์และกลุ่มอาชีพ

ตำบลตะนาวศรี มีการพาณิชย์ เช่น ขายของชำ

มีกลุ่มอาชีพ จำนวน ๙ กลุ่ม ได้แก่

- » กลุ่มเลี้ยงแพะ ม.๑ จำนวน ๑ กลุ่ม จำนวนสมาชิก ๑๐ คน
- » กลุ่มเลี้ยงโคเพื่อขยายพันธ์ ม.๒ จำนวน ๑ กลุ่ม จำนวนสมาชิก ๑๐ คน
- » กลุ่มเลี้ยงไก่ไข่ประชารัฐ ม.๒ จำนวน ๑ กลุ่ม จำนวนสมาชิก ๑๐ คน
- » กลุ่มเลี้ยงเป็ดเทศ ม.๓ จำนวน ๑ กลุ่ม จำนวนสมาชิก ๒๐ คน
- » กลุ่มแปรรูปหน่อไม้ ม.๓ จำนวน ๑ กลุ่ม จำนวนสมาชิก ๒๒ คน
- » กลุ่มสวนพืชผักผลไม้ ม.๕ จำนวน ๑ กลุ่ม จำนวนสมาชิก ๑๐ คน
- » กลุ่มปลูกผักปลอดสารพิษ ม.๖ จำนวน ๑ กลุ่ม จำนวนสมาชิก ๑๐ คน
- » กลุ่มเลี้ยงวัวบ้านบ่อเก่าบน ม.๗ จำนวน ๑ กลุ่ม จำนวนสมาชิก ๑๐ คน
- » กลุ่มวิสาหกิจชุมชนโฮมสเตย์ จำนวน ๑ กลุ่ม จำนวนสมาชิก ๓๒ คน

๖.๘ แรงงาน

ประชาชนส่วนใหญ่ประมาณร้อยละ ๘๐ ประกอบอาชีพรับจ้าง ได้แก่ รับจ้างทำงานในโรงงาน อุตสาหกรรม นอกพื้นที่ และรับจ้างทั่วไป และประกอบอาชีพเกษตรกรรม ที่เหลือประกอบอาชีพค้าขาย ได้แก่ ค้าขายผัก ขายของชำและธุรกิจส่วนตัว

๗. เศรษฐกิจพอเพียงท้องถิ่น (ด้านการเกษตรและแหล่งน้ำ)

๗.๑ ข้อมูลพื้นฐานของหมู่บ้านหรือชุมชน

- มีจำนวน ๗ หมู่บ้าน และมีข้อมูลพื้นฐานแต่ละหมู่บ้าน

หมู่ที่	ชื่อหมู่บ้าน	จำนวน ครัวเรือน	จำนวนประชากร			พื้นที่ (ไร่)
			ชาย	หญิง	รวม	
๑	บ้านสวนผึ้ง	๗๑๙	๑,๖๖๐	๑,๓๖๑	๓,๐๒๑	๑๔,๔๒๕
๒	บ้านท่ามะขาม	๔๕๓	๑,๐๘๔	๙๔๕	๒,๐๒๙	๙,๔๗๕
๓	บ้านห้วยม่วง	๖๗๘	๑,๒๙๘	๑,๑๔๗	๒,๔๔๕	๒๖,๒๘๗.๕
๔	บ้านบ่อหวี	๖๘๗	๑,๐๖๒	๙๔๓	๒,๐๐๕	๓๙,๓๑๒.๕
๕	บ้านห้วยแห้ง	๕๔๐	๑,๑๘๒	๙๔๙	๒,๑๓๑	๔,๗๕๖.๒๕
๖	บ้านห้วยน้ำหนัก	๕๔๔	๑,๖๙๒	๑,๕๘๔	๓,๒๗๖	๒๑,๙๐๖.๒๕
๗	บ้านบ่อเก่าบน	๖๐	๑๒๘	๑๒๑	๒๔๙	๑๐,๑๘๑.๒๕
รวม		๓,๖๘๑	๘,๑๐๖	๗,๐๕๐	๑๕,๑๕๖	

๗.๒ ข้อมูลด้านการเกษตร

- ทำนา (นอกเขตชลประทาน) จำนวน ๔๐ ครัวเรือน จำนวน ๑๐๑ ไร่
- ทำสวน จำนวน ๕๖๗ ครัวเรือน จำนวน ๓,๐๑๖ ไร่
- ทำไร่ จำนวน ๒๕๗ ครัวเรือน จำนวน ๓,๙๘๘ ไร่
- ปศุสัตว์ จำนวน ๓๕ ครัวเรือน จำนวน ๒๑๕ ไร่
- ประมง จำนวน ๒๒ ครัวเรือน จำนวน ๑๑๗ ไร่

๗.๓ ข้อมูลด้านแหล่งน้ำทางการเกษตร

- แหล่งน้ำธรรมชาติ ความเพียงพอของน้ำเพื่อการเกษตรไม่ตลอดทั้งปี ไม่เพียงพอในช่วงเดือน ธ.ค. - เม.ย. ประกอบด้วย

- แม่น้ำ จำนวน ๑ แห่ง
- ห้วย/ลำธาร จำนวน ๑๕ แห่ง
- คลอง จำนวน ๔ แห่ง
- หนองน้ำ/บึง จำนวน ๑ แห่ง
- น้ำตก จำนวน ๒ แห่ง

- แหล่งน้ำที่มนุษย์สร้างขึ้น ความเพียงพอของน้ำเพื่อการเกษตรไม่ตลอดทั้งปี ไม่เพียงพอในช่วงเดือน ธ.ค. - เม.ย. ประกอบด้วย

- อ่างเก็บน้ำ จำนวน ๘ แห่ง
- ฝาย จำนวน ๖ แห่ง
- สระ จำนวน ๙ แห่ง
- บ่อบาดาล จำนวน ๑ แห่ง

๗.๔ ข้อมูลด้านแหล่งน้ำกิน น้ำใช้ (หรือน้ำเพื่อการอุปโภค บริโภค)

- แหล่งน้ำกิน น้ำใช้ ความเพียงพอของน้ำเพื่อการเกษตรไม่ตลอดทั้งปี ไม่เพียงพอในช่วงเดือน ธ.ค. - เม.ย. ประกอบด้วย

- บ่อบาดาลสาธารณะ จำนวน ๓ แห่ง
- บ่อน้ำตื้นสาธารณะ จำนวน ๒ แห่ง
- ประปาหมู่บ้าน (อปท.) จำนวน ๑๔ แห่ง
- แหล่งน้ำธรรมชาติ จำนวน ๒๑ แห่ง

๘. ศาสนา ประเพณี วัฒนธรรม

๘.๑ การนับถือศาสนา

ประชาชนส่วนใหญ่นับถือศาสนาพุทธ โดยมีข้อมูลศาสนสถาน ดังนี้
วัด จำนวน ๔ แห่ง ได้แก่

- | | |
|--------------------|-----------------------|
| (๑) วัดสวนผึ้ง | ตั้งอยู่ที่ หมู่ที่ ๑ |
| (๒) วัดป่าท่ามะขาม | ตั้งอยู่ที่ หมู่ที่ ๒ |
| (๓) วัดห้วยม่วง | ตั้งอยู่ที่ หมู่ที่ ๓ |
| (๔) วัดบ่อหรี | ตั้งอยู่ที่ หมู่ที่ ๔ |

สำนักสงฆ์ จำนวน ๓ แห่ง ได้แก่

- | | |
|-------------------------------|-----------------------|
| (๑) สำนักสงฆ์ตะนาวศรีคีรีธรรม | ตั้งอยู่ที่ หมู่ที่ ๔ |
| (๒) สำนักสงฆ์ห้วยน้ำหนัก | ตั้งอยู่ที่ หมู่ที่ ๖ |
| (๓) สำนักสงฆ์บ่อเก่าบน | ตั้งอยู่ที่ หมู่ที่ ๗ |

โบสถ์คริสต์ จำนวน ๒ แห่ง

- | | |
|------------------------------------|-----------------------|
| (๑) โบสถ์คริสต์จักรนาวา | ตั้งอยู่ที่ หมู่ที่ ๕ |
| (๒) โบสถ์คริสต์จักรบ้านห้วยน้ำหนัก | ตั้งอยู่ที่ หมู่ที่ ๖ |

สถานประกาศคริสต์เตียน จำนวน ๖ แห่ง

- | | |
|-------------------------------------|-----------------------|
| (๑) สถานประกาศคริสต์เตียนเขาลูกช้าง | ตั้งอยู่ที่ หมู่ที่ ๑ |
| (๒) สถานประกาศคริสต์เตียนท่ามะขาม | ตั้งอยู่ที่ หมู่ที่ ๒ |
| (๓) สถานประกาศคริสต์เตียนท่ากุลา | ตั้งอยู่ที่ หมู่ที่ ๒ |
| (๔) สถานประกาศคริสต์เตียนโป่งแห้ง | ตั้งอยู่ที่ หมู่ที่ ๓ |
| (๕) สถานประกาศคริสต์เตียนห้วยกะवाल | ตั้งอยู่ที่ หมู่ที่ ๖ |
| (๖) สถานประกาศคริสต์เตียนพระกำแพง | ตั้งอยู่ที่ หมู่ที่ ๖ |

๘.๒ ประเพณีและงานประจำปี

ประชาชนส่วนใหญ่เป็นคนไทยเชื้อสายกะเหรี่ยง มีวัฒนธรรมประเพณีและภูมิปัญญาท้องถิ่นที่เป็นเอกลักษณ์ของตนเอง เช่น

- ประเพณีกินข้าวห่อ เรียกวัญเดือน ๙ (ประมาณช่วงเดือน สิงหาคม ของทุกปี)
- ประเพณีแห่ฉัตรในวันออกพรรษา
- ประเพณีชาวไทยตะนาวศรี ช่วงเดือน สิงหาคม - ธันวาคม ของทุกปี

๘.๓ ภูมิปัญญาท้องถิ่น ภาษาล้าน

- การตีเม็ดเงินกะเหรี่ยง
- การทอชุดแต่งกายของชาวไทยเชื้อสายกะเหรี่ยง
- ภาษากะเหรี่ยง

๘.๔ สินค้าพื้นเมืองและของที่ระลึก

- เม็ดเงินกะเหรี่ยง
- ชุดกะเหรี่ยง
- ผลิตภัณฑ์โครงการฟาร์มตัวอย่างตามพระราชดำริบ้านบ่อหรี
- มีสินค้า OTOP ๒ ราย ได้แก่

» กลุ่มปั้นกระต่ายสานิรันพร ตั้งอยู่ที่ หมู่ที่ ๑ » กลุ่มไฟไล่กวาง ตั้งอยู่ที่ หมู่ที่ ๕

๙. ทรัพยากรธรรมชาติ

๙.๑ น้ำ

มีแหล่งน้ำธรรมชาติ ดังนี้

- แม่น้ำ ได้แก่ แม่น้ำลำภาชี
- ลำห้วย ได้แก่ ลำห้วยท่าเคย, ลำห้วยบ่อคลึง, ลำห้วยคอกหมู, ลำห้วยอะนะ, และลำห้วยยาง
- ห้วย ได้แก่ ห้วย รม ๒, ห้วยบ่อหวี, ห้วยดีบุก, ห้วยบ้านห้วยผาก, ห้วยกะวาน, ห้วยวังโค, ห้วยโกท่า, ห้วยพระกำ และห้วยบ่อเก่า
- บึง,หนอง ได้แก่ หนองน้ำโรงเรียนรุจิรพัฒน์

๙.๒ ป่าไม้

ส่วนใหญ่เป็นป่าเบญจพรรณ หรือป่าโปร่ง พบมากในบริเวณเนินเขาและยอดเขา มีลักษณะเด่น คือ ไม้พื้นล่างประกอบด้วยไม้ไผ่เป็นส่วนใหญ่ เช่น ไม้ซางนวล ไม้ป่า ไม้รวก ฯลฯ ในบริเวณที่เป็นดินลูกรังมาก ๆ พบว่ามีไม้ไผ่เป็นไม้เด่นมากกว่าไม้ยืนต้นอื่น ๆ ไม้ยืนต้นที่พบได้แก่ สมอตีนเป็ด ตะแบก แคทราย เสลา ประดู่ มะค่าโมง ฯลฯ

๙.๓ ภูเขา

ตำบลตะนาวศรี มีภูเขา คือ เทือกเขาตะนาวศรี

๙.๔ คุณภาพของทรัพยากรธรรมชาติ

ทรัพยากรธรรมชาติ พื้นที่ส่วนใหญ่ ประมาณร้อยละ ๖๕ จะเป็นทรัพยากรป่าไม้ มีความอุดมสมบูรณ์ มีหินและแร่บางชนิด เช่น แร่เฟลสปาร์ และควอร์ตซ์ เป็นต้น

๑๐. อื่นๆ

- ศูนย์ข้อมูลท้องถิ่นตำบลตะนาวศรี (อบต.ตะนาวศรี) จำนวน ๑ แห่ง
- อินเทอร์เน็ตตำบล (อบต.ตะนาวศรี) จำนวน ๑ แห่ง
- ศาลาอ่านหนังสือพิมพ์ประจำหมู่บ้าน หมู่ที่ ๑ - ๗ จำนวน ๗ แห่ง
- กลุ่มองค์กร และมวลชนจัดตั้ง ดังนี้
ลูกเสือชาวบ้าน จำนวน ๓ รุ่น รวมทั้งสิ้น จำนวนสมาชิก ๕๐๐ คน
มีหมู่บ้านป้องกันตนเองตามชายแดน(ปชด.) จำนวน ๒ หมู่บ้าน ได้แก่ หมู่ที่ ๓, ๔
มีหมู่บ้านอาสาพัฒนาและป้องกันตนเอง (อพป.) จำนวน ๗ หมู่บ้าน ได้แก่ หมู่ที่ ๑ - ๗
กลุ่มป่าชุมชน จำนวน ๑ หมู่บ้าน ได้แก่ หมู่ที่ ๑
ชมรมผู้สูงอายุ จำนวน ๑ กลุ่ม จำนวนสมาชิก ๕๐๐ คน

การรักษาความปลอดภัยในชีวิตและทรัพย์สิน

ในเขตองค์การบริหารส่วนตำบลตะนาวศรี มีหน่วยงานที่เกี่ยวข้อง ๔ แห่ง ดังนี้

- หน่วยเฉพาะกิจทัพพระยาเสือ จำนวน ๑ แห่ง ตั้งอยู่ที่ หมู่ที่ ๑
- หน่วยกู้ชีพกู้ภัย จำนวน ๑ แห่ง ตั้งอยู่ที่ หมู่ที่ ๑
- สถานีควบคุมไฟฟ้า จำนวน ๑ แห่ง ตั้งอยู่ที่ หมู่ที่ ๓
- ป้อม/จุดตรวจ(ตำรวจ) จำนวน ๑ แห่ง ตั้งอยู่ที่ หมู่ที่ ๓

หน่วยงานของรัฐ มีหน่วยงานของรัฐในพื้นที่ ต.ตะนาวศรี จำนวน ๑๕ แห่ง

ลำดับที่	หน่วยงานของรัฐ	สังกัด	ตั้งอยู่ที่
๑.	โรงพยาบาลส่งเสริมสุขภาพตำบล ตำบลตะนาวศรี	สาธารณสุข อ.สวนผึ้ง	หมู่ที่ ๓
๒.	โรงพยาบาลส่งเสริมสุขภาพตำบล บ้านบ่อหวี	สาธารณสุข อ.สวนผึ้ง	หมู่ที่ ๔
๓.	สถานีควบคุมไฟฟ้า	ป่าไม้จังหวัดราชบุรี	หมู่ที่ ๓
๔.	หน่วยเฉพาะกิจทัพพระยาเสือ	กรมทหารราบที่ ๙	หมู่ที่ ๑
๕.	ศูนย์โรคเมืองร้อนนานาชาติราชนครินทร์	คณะเวชศาสตร์เขตร้อน	หมู่ที่ ๓
๖.	สถานีพัฒนาและส่งเสริมอนุรักษ์สัตว์ป่าราชบุรี	ป่าไม้จังหวัดราชบุรี	หมู่ที่ ๖
๗.	หน่วยพิทักษ์ป่าสวนผึ้ง	ป่าไม้จังหวัดราชบุรี	หมู่ที่ ๑
๘.	หน่วยพิทักษ์ป่าหนองยาว	ป่าไม้จังหวัดราชบุรี	หมู่ที่ ๓
๙.	หน่วยพิทักษ์ป่าหนองตาดั้ง	ป่าไม้จังหวัดราชบุรี	หมู่ที่ ๖
๑๐.	หน่วยพิทักษ์ป่าห้วยม่วง	ป่าไม้จังหวัดราชบุรี	หมู่ที่ ๓
๑๑.	หน่วยป้องกันรักษาป่า ที่ รบ. ๒	ป่าไม้จังหวัดราชบุรี	หมู่ที่ ๒
๑๒.	ศูนย์ศึกษาพรรณไม้ป่าสมเด็จพระนางเจ้าสิริกิติ์	ป่าไม้จังหวัดราชบุรี	หมู่ที่ ๓
๑๓.	โครงการฟาร์มตัวอย่างตามพระราชดำริบ้านบ่อหวี	สำนักพระราชวัง	หมู่ที่ ๔
๑๔.	เขตพัฒนาสังคมและจัดสวัสดิการชุมชนพื้นที่สูงบ้านห้วยน้ำหนัก	ศูนย์พัฒนาชาวเขา จ.ราชบุรี	หมู่ที่ ๖
๑๕.	โครงการแหล่งผลิตอาหารชุมชน(Food Bank)	สำนักกราชเลขาธิการ	หมู่ที่ ๖

การป้องกันและบรรเทาสาธารณภัย

- | | |
|--|--------|
| ๑. รถยนต์บรรทุกน้ำ ขนาด ๑๐,๐๐๐ ลิตร | ๒ คัน |
| ๒. รถยนต์กู้ภัยเคลื่อนที่เร็ว (ขนาด ๑ ตัน) | ๑ คัน |
| ๓. รถยนต์กู้ชีพกู้ภัยฉุกเฉิน (EMS) | ๑ คัน |
| ๔. ชุดใส่ดับเพลิง | ๕ ชุด |
| ๕. กรวยจราจร | ๓๕ อัน |
| ๖. แผงกั้นจราจร | ๑๕ แผง |
| ๗. แผงตู้ไฟสามเหลี่ยม | ๑ แผง |
| ๘. รองเท้าบู๊ตผจญเพลิง | ๕ คู่ |
| ๙. หมวกกันน็อคผจญเพลิง | ๕ ใบ |
| ๑๐. เสื้อกันฝนสะท้อนแสง | ๕ ชุด |
| ๑๑. เสื้อกั๊กสะท้อนแสง | ๑๐ ชุด |
| ๑๒. เสื้อชูชีพ | ๑๕ ชุด |

๑๓. อาสาสมัครป้องกันภัยฝ่ายพลเรือน อปพร. ๘๙ คน ในรอบปีที่ผ่านมาได้มีการปฏิบัติหน้าที่ ๒ ครั้ง มีการฝึกซ้อม - ครั้ง

๑๔. มีหน่วยกู้ชีพกู้ภัย จำนวน ๑ แห่ง ตั้งอยู่ที่ อบต.ตะนาวศรี

๑๕. ในปีงบประมาณที่ผ่านมาตั้งงบประมาณเพื่อการนี้ทั้งสิ้น ๗,๖๔๓,๗๕๐ บาท

๑๖. วิทยุสื่อสาร ๑๑ เครื่อง

- ชนิดแบบมือถือ ๘ เครื่อง - ชนิดติดตั้งประจำสถานี ๑ เครื่อง

- ชนิดติดรถยนต์ ๒ เครื่อง

(ที่มา : งานป้องกันและบรรเทาสาธารณภัย สำนักปลัดฯ วันที่ ๓๑ ตุลาคม ๒๕๕๙)

ที่สาธารณสุขประโยชน์ ๗ แห่ง เนื้อที่ ประมาณ ๒,๐๕๓ ไร่ ๒ งาน ๖๓ วา

ข้อมูลพื้นฐานจากการศึกษาข้อมูลความจำเป็นพื้นฐาน ระดับ ตำบล พ.ศ.๒๕๕๘ (จปฐ.)
 สรุปผลการจัดเก็บข้อมูลคุณภาพชีวิตของครัวเรือน (จปฐ.๒) ปี ๒๕๕๘ ระดับตำบล
 ตำบลตะนาวศรี อำเภอสวนผึ้ง จังหวัดราชบุรี

ตัวชี้วัดข้อมูลความจำเป็นพื้นฐาน (จปฐ.)	จำนวนที่ สำรวจทั้งหมด	ไม่ผ่านเกณฑ์	
		จำนวน	ร้อยละ
หมวดที่ ๑ สุขภาพดี (คนไทยมีสุขภาพและอนามัยดี) มี ๗ ตัวชี้วัด			
๑. เด็กแรกเกิดมีน้ำหนักไม่น้อยกว่า ๒,๕๐๐ กรัม	๖๑ คน	๒ คน	๓.๒๘
๒. เด็กแรกเกิดถึง ๑๒ ปี ได้รับการฉีดวัคซีนป้องกันโรคครบตามตารางสร้างเสริมภูมิคุ้มกันโรค	๘๒๐ คน	- คน	-
๓. เด็กแรกเกิดได้กินนมแม่อย่างเดียวน้อยกว่า ๖ เดือนแรกติดต่อกัน	๔๓ คน	๑ คน	๒.๓๓
๔. ทุกคนในครัวเรือนกินอาหารถูกสุขลักษณะ ปลอดภัย และได้ประโยชน์	๑,๑๐๓ ครร.	- ครร.	-
๕. คนในครัวเรือนมีการใช้ยาเพื่อบำบัด บรรเทาอาการเจ็บป่วยเบื้องต้นอย่างเหมาะสม	๑,๑๐๓ ครร.	- ครร.	-
๖. คนอายุ ๓๕ ปีขึ้นไป ได้รับการตรวจสุขภาพประจำปีเพื่อคัดกรองความเสี่ยงฯ	๑,๖๗๕ คน	- คน	-
๗. คนอายุ ๖ ปีขึ้นไป ออกกำลังกายอย่างน้อยสัปดาห์ละ ๓ วันๆละ ๓๐ นาที	๓,๕๙๔ คน	- คน	-
หมวดที่ ๒ มีบ้านอาศัย (คนไทยมีบ้านอาศัยและสภาพแวดล้อมเหมาะสม) มี ๘ ตัวชี้วัด			
๘. ครัวเรือนมีความมั่นคงในที่อยู่อาศัย และบ้านมีสภาพคงทนถาวร	๑,๑๐๓ ครร.	๔ ครร.	๐.๓๖
๙. ครัวเรือนมีน้ำสะอาดสำหรับดื่มและบริโภคเพียงพอตลอดปี	๑,๑๐๓ ครร.	๗ ครร.	๐.๖๓
๑๐. ครัวเรือนมีน้ำใช้เพียงพอตลอดปี	๑,๑๐๓ ครร.	๑๒ ครร.	๑.๐๙
๑๑. ครัวเรือนมีการจัดบ้านเรือนเป็นระเบียบเรียบร้อย สะอาด ถูกสุขลักษณะ	๑,๑๐๓ ครร.	๑๔ ครร.	๑.๒๗
๑๒. ครัวเรือนไม่ถูกรบกวนจากมลพิษ	๑,๑๐๓ ครร.	๗ ครร.	๐.๖๓
๑๓. ครัวเรือนมีการป้องกันอุบัติเหตุอย่างถูกวิธี	๑,๑๐๓ ครร.	- ครร.	-
๑๔. ครัวเรือนมีความปลอดภัยในชีวิตและทรัพย์สิน	๑,๑๐๓ ครร.	- ครร.	-
๑๕. ครอบครัวมีความอบอุ่น	๑,๑๐๓ ครร.	- ครร.	-
หมวดที่ ๓ ฝึกฝนการศึกษา (คนไทยมีการศึกษาที่เหมาะสม) มี ๕ ตัวชี้วัด			
๑๖. เด็กอายุ ๓-๕ ปีเต็ม ได้รับการเลี้ยงดูเตรียมความพร้อมก่อนวัยเรียน	๒๑๘ คน	- คน	-
๑๗. เด็กอายุ ๖ - ๑๔ ปี ได้รับการศึกษาภาคบังคับ ๙ ปี	๖๓๒ คน	- คน	-
๑๘. เด็กจบชั้น ม.๓ ได้เรียนต่อชั้น ม.๔ หรือเทียบเท่า	๗ คน	- คน	-
๑๙. เด็กจบการศึกษาบังคับ ๙ ปีที่ไม่ได้เรียนต่อและยังไม่มียานทำได้รับการฝึกอบรมด้านอาชีพ	- คน	- คน	-
๒๐. คนอายุ ๑๕ - ๖๐ ปีเต็ม อ่าน เขียนภาษาไทย และคิดเลขอย่างง่ายได้	๒,๕๕๕ คน	๓๔ คน	๑.๓๒
หมวดที่ ๔ รายได้ก้าวหน้า (คนไทยมีงานทำและมีรายได้) มี ๔ ตัวชี้วัด			
๒๑. คนอายุ ๑๕ - ๖๐ ปีเต็ม มีอาชีพและมีรายได้	๑,๘๓๓ คน	๘ คน	๐.๔๔
๒๒. คนอายุมากกว่า ๖๐ ปีเต็มขึ้นไป มีอาชีพและมีรายได้	๒๕๖ คน	๓๕ คน	๑๓.๖๗
๒๓. คนในครัวเรือนมีรายได้เฉลี่ยไม่น้อยกว่าคนละ ๓๐,๐๐๐ บาทต่อปี	๑,๑๐๓ ครร.	- ครร.	-
๒๔. ครัวเรือนมีการเก็บออมเงิน	๑,๑๐๓ ครร.	- ครร.	-
หมวดที่ ๕ ปลูกฝังค่านิยมไทย (คนไทยประพฤติดีและมีคุณธรรม) มี ๖ ตัวชี้วัด			
๒๕. คนในครัวเรือนไม่ดื่มสุรา (ยกเว้นการดื่มเป็นครั้งคราว)	๓,๙๓๖ คน	๓๑๐ คน	๗.๘๘
๒๖. คนในครัวเรือนไม่สูบบุหรี่	๓,๙๓๖ คน	๒๙๕ คน	๗.๔๙
๒๗. คนอายุ ๖ ปีขึ้นไป ปฏิบัติกิจกรรมทางศาสนาอย่างน้อยสัปดาห์ละ ๑ ครั้ง	๓,๕๙๔ คน	- คน	-
๒๘. คนสูงอายุ ได้รับการดูแลจากคนในครัวเรือน หมู่บ้าน/ชุมชน หรือภาครัฐ	๓๔๖ คน	๑ คน	๐.๒๙
๒๙. คนพิการ ได้รับการดูแลจากคนในครัวเรือน หมู่บ้าน/ชุมชน หรือภาครัฐ	๑๐ คน	- คน	-
๓๐. คนในครัวเรือนมีส่วนร่วมทำกิจกรรมสาธารณะเพื่อประโยชน์ของชุมชน	๑,๑๐๓ ครร.	- คน	-

ระดับความพึงพอใจของคนในตำบลตะนาวศรี ได้ ๗.๔๙ คะแนน (คะแนนเต็ม ๑๐)

(ที่มา : พัฒนาชุมชนอำเภอสวนผึ้ง จปฐ. ปี ๒๕๕๘)

ส่วนที่ ๒

สรุปผลการพัฒนาท้องถิ่นตามแผนพัฒนาท้องถิ่น (พ.ศ.๒๕๕๗-๒๕๖๐)

๑. สรุปผลการดำเนินงานตามงบประมาณที่ได้รับ และการเบิกจ่ายงบประมาณ ในปีงบประมาณ

พ.ศ.๒๕๕๗-๒๕๖๐

๑.๑ สรุปสถานการณ์การพัฒนา การตั้งงบประมาณ การเบิกจ่าย

งบประมาณ การบริหารรายรับ - รายจ่าย ในปีงบประมาณที่ผ่านมา เปรียบเทียบย้อนหลัง ๔ ปี ตามที่ปรากฏในตารางเปรียบเทียบ ดังนี้

รายการ	พ.ศ. ๒๕๕๗	พ.ศ. ๒๕๕๘	พ.ศ. ๒๕๕๙	พ.ศ. ๒๕๖๐
ประมาณการรายรับ	๓๗,๔๒๖,๐๐๐.-	๔๒,๕๐๘,๐๐๐.-	๔๘,๒๐๔,๕๕๐.-	๔๗,๑๙๒,๑๘๐
รายรับจริง	๔๐,๕๑๕,๕๙๔.๕๓	๔๐,๘๗๒,๕๓๐.๒๕	๔๒,๓๓๙,๗๐๙.๒๐	๑๐,๘๒๘,๓๐๒.๕๐
ประมาณการรายจ่าย	๓๗,๔๑๘,๖๘๐.-	๔๒,๕๐๔,๓๑๓.-	๔๘,๒๐๔,๓๑๐.-	๔๖,๓๗๐,๓๑๘.-
รายจ่ายจริง	๓๓,๖๖๑,๘๙๖.๗๐	๓๔,๗๒๒,๔๒๙.๒๒	๓๘,๖๐๓,๕๖๑.๙๐	๑,๓๓๓,๒๖๔.๘๒

(ที่มา : กองคลัง องค์การบริหารส่วนตำบลตะนาวศรี วันที่ ๓๑ ตุลาคม ๒๕๕๙)

๑.๒ การประเมินผลการนำแผนพัฒนาท้องถิ่นไปปฏิบัติในเชิงปริมาณและเชิงคุณภาพ

๑.๒.๑ เชิงปริมาณ

ยุทธศาสตร์	ปี ๒๕๕๗		ปี ๒๕๕๘		ปี ๒๕๕๙		ปี ๒๕๖๐	
	จำนวนโครงการในแผนพัฒนา ๓ ปี	จำนวนโครงการที่ดำเนินการจริง	จำนวนโครงการในแผนพัฒนา ๓ ปี	จำนวนโครงการที่ดำเนินการจริง	จำนวนโครงการในแผนพัฒนา ๓ ปี	จำนวนโครงการที่ดำเนินการจริง	จำนวนโครงการในแผนพัฒนา ๓ ปี	จำนวนโครงการที่ดำเนินการจริง
๑. การพัฒนาด้านโครงสร้างพื้นฐาน สาธารณูปโภคและสาธารณูปการ	๖๕	๒๖	๙๕	๔๒	๘๗	๔๑	๖๓	๑
๒. การพัฒนาด้านเศรษฐกิจ	๑๐	๖	๒๐	๗	๑๔	๖	๘	๐
๓. การพัฒนาด้านคุณภาพชีวิต	๕๕	๓๖	๕๒	๓๔	๔๙	๓๒	๓๖	๑๐
๔. การพัฒนาด้านการจัดการทรัพยากรธรรมชาติและสิ่งแวดล้อม	๖	๑	๖	๒	๕	๔	๓	๐
๕. การพัฒนาด้านการบริการประชาชนและการบริหารกิจการบ้านเมืองที่ดี	๑๗	๑๒	๑๘	๑๒	๒๐	๑๔	๑๗	๕
รวมทั้งสิ้น	๑๕๓	๘๑	๑๙๑	๙๗	๑๗๕	๙๗	๑๒๗	๑๖
คิดเป็นร้อยละของโครงการทั้งหมด	๑๐๐	๕๒.๙๔	๑๐๐	๕๐.๗๘	๑๐๐	๕๕.๔๙	๑๐๐	๑๒.๕๙

(ที่มา : สำนักปลัด องค์การบริหารส่วนตำบลตะนาวศรี วันที่ ๓๑ ตุลาคม ๒๕๕๙)

๑.๒.๒ เชิงคุณภาพ

ผลการวิเคราะห์ข้อมูล

๑) มีการกระจุกตัวของโครงการและงบประมาณอยู่ในยุทธศาสตร์ที่ ๑ ด้านโครงสร้างพื้นฐาน สาธารณูปโภคและสาธารณูปการ และในยุทธศาสตร์ที่ ๓ ด้านคุณภาพชีวิต แสดงว่า องค์การบริหารส่วนตำบล ตะนาวศรี ยังคงให้ความสำคัญกับยุทธศาสตร์สองด้านนี้มาก

๒) โครงการและงบประมาณในแผนพัฒนาสามปีสอดคล้องกับยุทธศาสตร์ของจังหวัด แสดงว่า แผนยุทธศาสตร์ขององค์การบริหารส่วนตำบลตะนาวศรี เป็นแผนยุทธศาสตร์ที่มีความสอดคล้องกับแผนพัฒนาทุกระดับ

๓) สัดส่วนของโครงการที่ยังไม่ได้ดำเนินการเมื่อสิ้นปีงบประมาณมีจำนวนใกล้เคียงกับปีที่แล้ว แสดงว่า ยังไม่สามารถดำเนินงานตามแผนการดำเนินงาน และแผนจัดซื้อจัดจ้าง ได้ทั้งหมด เนื่องจากขาดความพร้อมในเรื่องของพื้นที่ที่จะดำเนินโครงการ และมีการโอนงบประมาณบางส่วนไปใช้ดำเนินโครงการ/กิจกรรม ที่จำเป็นกว่า

ผลการประเมินมาตรฐานการปฏิบัติราชการประจำปี

(ตามตัวชี้วัดของกรมส่งเสริมการปกครองท้องถิ่น)

เกณฑ์การประเมิน (คะแนนเต็ม ๕ คะแนน)

อปท. นำโครงการในแผนพัฒนาสามปี มาดำเนินการตามแผนฯ โดยใช้เงินงบประมาณรายจ่ายประจำปี หรือเงินนอกงบประมาณ

ตัวชี้วัด	เกณฑ์การให้คะแนน	การแปลความหมาย
มากกว่าร้อยละ ๗๐	๕	ดีมาก
มากกว่าร้อยละ ๖๐ แต่ไม่เกินร้อยละ ๗๐	๓	ดี
ร้อยละ ๕๐ - ๖๐	๑	พอใช้
น้อยกว่าร้อยละ ๕๐	๐	ปรับปรุง

สรุปผลการประเมิน

อบต.ตะนาวศรี นำโครงการในแผนพัฒนาสามปี มาดำเนินการตามแผนฯ โดยใช้เงินงบประมาณ รายจ่ายประจำปีหรือเงินนอกงบประมาณ คิดเป็นร้อยละ ๕๐ - ๖๐ อยู่ในระดับ พอใช้

๒. ผลที่ได้รับจากการดำเนินงานในปีงบประมาณ พ.ศ.๒๕๕๗-๒๕๖๐

๒.๑ ผลที่ได้รับหรือผลที่สำคัญ

การดำเนินงานขององค์การบริหารส่วนตำบลตะนาวศรี สามารถแก้ไขปัญหาตรงตามความต้องการของประชาชน ทำให้มีคุณภาพชีวิตที่ดีขึ้นในระดับหนึ่ง

๒.๒ ผลกระทบ

ประชาชนในเขตองค์การบริหารส่วนตำบลตะนาวศรี ไม่ได้รับผลกระทบจากการให้บริการ สาธารณะจากองค์การบริหารส่วนตำบลตะนาวศรี

๓. สรุปปัญหาอุปสรรคการดำเนินงานที่ผ่านมาและแนวทางการแก้ไข ปีงบประมาณ พ.ศ.๒๕๕๗-๒๕๖๐

๓.๑ สรุปปัญหาอุปสรรคการดำเนินงานที่ผ่านมา

๑) จำนวนงบประมาณอยู่ในแผนพัฒนาจำนวนมากแต่สามารถนำไปดำเนินการจริงได้น้อย แสดงว่า สถานการณ์คลังขององค์การบริหารส่วนตำบลตะนาวศรี ในการดำเนินงานตามแผนมีจำกัด รวมทั้ง ปัญหาและความต้องการของประชาชนมีเป็นจำนวนมากไม่สามารถตอบสนองความต้องการของประชาชนได้ทั้งหมด

๒) จำนวนโครงการในแผนพัฒนามีจำนวนมาก แต่จำนวนโครงการพัฒนาที่ดำเนินการจริง น้อยกว่าที่กำหนดไว้ในแผนพัฒนา แสดงว่า องค์การบริหารส่วนตำบลตะนาวศรี ยังไม่สามารถดำเนินงานตาม แผนที่กำหนดไว้ ได้ทั้งหมดภายในปีงบประมาณเดียว

๓) ดำเนินงานตามโครงการพัฒนาที่ดำเนินการจริงไม่แล้วเสร็จทันภายในปีงบประมาณ

๔) บุคลากร และเครื่องมือ ไม่เพียงพอในการดำเนินงาน

๓.๒ แนวทางการแก้ไข

๑) ดำเนินการประสานแผน เพื่อขอรับการสนับสนุนงบประมาณจากหน่วยงานภายนอกที่มีศักยภาพ ด้านงบประมาณอย่างต่อเนื่อง

๒) ควรจัดสรรงบประมาณให้ทั่วถึงและเป็นธรรมครอบคลุมการพัฒนาทุกด้าน ไม่กระจุกตัวเพียงแห่งใดแห่งหนึ่งและให้บริการตามความจำเป็นเร่งด่วนก่อนหลัง ตามมติประชาคมระดับหมู่บ้าน และระดับตำบล เพื่อจะได้แก้ไขปัญหา และตอบสนองความต้องการของประชาชนได้อย่างแท้จริง

๓) โครงการในแผนพัฒนาสามปี และข้อบัญญัติงบประมาณรายจ่ายประจำปี ไม่ได้ระบุรายละเอียดของโครงการกิจกรรมที่ชัดเจน จึงควรเขียนแผนงานโครงการให้ชัดเจนโดยให้สอดคล้องกับวัตถุประสงค์ของโครงการ ผลที่คาดว่าจะได้รับตรงกับข้อเท็จจริง และกำหนดชื่อโครงการในข้อบัญญัติงบประมาณรายจ่ายให้ตรงกับชื่อโครงการในแผนพัฒนาสามปี โดยยึดชื่อโครงการในแผนพัฒนาสามปีเป็นแนวทางในการจัดทำงบประมาณอย่างจริงจัง

๔) เมื่อดำเนินการแล้วเสร็จ หน่วยงานที่รับผิดชอบควรสรุปผลการดำเนินงานรายงานผลให้ผู้บังคับบัญชาทราบ และเป็นหลักฐานสำหรับให้หน่วยงานต่างๆ ตรวจสอบ

๕) ควรจัดให้มีการประชุมเพื่อติดตามการดำเนินงานเป็นรายไตรมาส เพื่อให้ทราบผลการใช้จ่ายงบประมาณตามข้อบัญญัติงบประมาณรายจ่ายประจำปี เสร็จสิ้นไปแล้วเพียงใด มีปัญหาหรืออุปสรรคอย่างไร เพื่อเร่งรัดแก้ไขงานได้ทันเวลา และจะได้รับผลประโยชน์จากการติดตามประเมินผลมากที่สุด

๖) ผลการดำเนินงานโดยรวมมีความล่าช้า เนื่องจากหน่วยงานขาดระบบการบริหารจัดการทั้งในด้านการวางแผนและการติดตามประเมินผล ขาดการศึกษาข้อมูลและข้อเท็จจริงในพื้นที่ที่ใช้ก่อสร้างทำให้เกิดปัญหาก่อนระหว่างการก่อสร้างใช้ประโยชน์ไม่คุ้มค่า จึงควรเร่งแก้ไขปัญหาต่างๆ ที่มีผลกระทบต่อการทำงาน และเร่งรัดจัดซื้อจัดจ้าง เบิกจ่ายเงินให้แล้วเสร็จทันภายในปีงบประมาณ

๗) ควรมีการติดตามและประเมินผลการดำเนินงานอย่างจริงจัง

๘) ควรจัดทำแผนการออกติดตามและประเมินผล โดยนัดประชุมร่วมกันว่าจะสุ่มติดตามงานใดอาจมอบหมายแบ่งเป็นทีม / สาย และสุ่มตรวจเป็นบางโครงการในภาพรวมทุกยุทธศาสตร์ โดยเริ่มตรวจสอบตั้งแต่การจัดซื้อจัดจ้าง จนถึงแล้วเสร็จ การขอตรวจสอบหลักฐานจากสำนัก/กอง/ส่วน ที่รับผิดชอบหรือคู่มือที่หน้างาน และควรติดตามก่อนสิ้นปีงบประมาณเพื่อเร่งรัดแก้ไขงานให้ทันเวลา

๙) ก่อนการดำเนินงานควรตระหนักถึงผลกระทบทั้งทางบวกและทางลบที่จะได้รับในระยะยาว และควรจะดำเนินงานในโครงการที่ก่อให้เกิดประโยชน์อย่างสูงสุด

๑๐) ในการจัดทำแผนพัฒนาควรเชิญหน่วยงานราชการอื่นๆ ในพื้นที่ เช่น เจ้าหน้าที่เขตรักษาพันธุ์สัตว์ป่า เจ้าหน้าที่ป่าไม้ เจ้าหน้าที่โครงการพระราชดำริ มาร่วมประชุมการจัดทำแผนของหมู่บ้าน และของ อบต. ด้วย เพื่อมาชี้แจงให้ชาวบ้านทราบว่าในพื้นที่ที่หน่วยงานราชการอื่นรับผิดชอบนั้น มีโครงการอะไรบ้างที่สามารถดำเนินการได้ และมีโครงการอะไรบ้างที่ไม่สามารถทำได้

๑๑) การก่อสร้างถนน ก่อนออกแบบหรือกำหนดจุดวางท่อระบายน้ำของ อบต. นั้นเจ้าหน้าที่จะต้องศึกษาพื้นที่ หรือซักถามผู้นำในพื้นที่ก่อนว่าจุดไหนที่ต้องมีการวางท่อระบายน้ำ เพราะผู้นำในพื้นที่จะรู้ว่าช่วงใดของถนนเป็นทางน้ำไหล เพื่อไม่ให้เกิดปัญหาการก่อสร้างถนนขวางทางน้ำ และควรก่อสร้างถนนให้สิ้นสุดสายทางเพื่อให้ประชาชนได้รับความสะดวกในการสัญจรไปมามากขึ้น

๑๒) อบต. ควรเปิดโอกาสให้ประชาชนเข้ามาตรวจสอบการดำเนินงานให้มากขึ้น

ส่วนที่ ๓

ยุทธศาสตร์องค์กรปกครองส่วนท้องถิ่น

๑. ความสัมพันธ์ระหว่างแผนพัฒนาระดับมหภาค

๑.๑ แผนยุทธศาสตร์ชาติ ๒๐ ปี

วิสัยทัศน์ “ประเทศไทยมีความมั่นคง มั่งคั่ง ยั่งยืน เป็นประเทศพัฒนาแล้ว ด้วยการพัฒนาตามหลักปรัชญาของเศรษฐกิจพอเพียง” หรือเป็นคติพจน์ประจำชาติว่า “มั่นคง มั่งคั่ง ยั่งยืน” ทั้งนี้วิสัยทัศน์ดังกล่าวจะต้องสนองตอบต่อผลประโยชน์แห่งชาติ อันได้แก่การมีเอกราช อธิปไตย และบูรณาภาพแห่งชาติ อำนวยการอยู่อย่างมั่นคง ยั่งยืนของสถาบันหลักของชาติ ภารกิจอยู่อย่างมั่นคงของชาติและประชาชน จากภัยคุกคามทุกรูปแบบ การอยู่ร่วมกันในชาติอย่างสันติสุขเป็นปึกแผ่นมีความมั่นคงทางสังคมท่ามกลางพหุสังคมและการมีเกียรติและศักดิ์ศรีของความเป็นมนุษย์ ความเจริญเติบโตของชาติความเป็นธรรมและความอยู่ดีมีสุขของประชาชน ความยั่งยืนของฐานทรัพยากรธรรมชาติสิ่งแวดล้อม ความมั่นคงทางพลังงานและอาหาร ความสามารถในการรักษาผลประโยชน์ของชาติภายใต้การเปลี่ยนแปลงของภาวะแวดล้อมระหว่างประเทศ และการอยู่ร่วมกันอย่างสันติประสานสอดคล้องกัน ด้านความมั่นคงในประชาคมอาเซียนและประชาคมโลกอย่างมีเกียรติและศักดิ์ศรีไม่เป็นภาระของโลกและสามารถเกื้อกูลประเทศที่มีศักยภาพทางเศรษฐกิจที่ต่ำกว่า

ยุทธศาสตร์การพัฒนา

ในการที่จะบรรลุวิสัยทัศน์และทำให้ประเทศไทยพัฒนาไปสู่อนาคตที่พึงประสงค์นั้น จำเป็นจะต้องมีการวางแผนและกำหนดยุทธศาสตร์การพัฒนาในระยะยาว และกำหนดแนวทางการพัฒนาของทุกภาคส่วนให้ขับเคลื่อนไปในทิศทางเดียวกัน ดังนั้น จึงจำเป็นต้องกำหนดยุทธศาสตร์ชาติในระยะยาว เพื่อถ่ายทอดแนวทางการพัฒนาสู่การปฏิบัติในแต่ละช่วงเวลาอย่างต่อเนื่องและมีการบูรณาการ และสร้างความเข้าใจถึงอนาคตของประเทศไทยร่วมกัน และเกิดการรวมพลังของทุกภาคส่วนในสังคมทั้งประชาชน เอกชน ประชาสังคมในการขับเคลื่อนการพัฒนาเพื่อการสร้างและรักษาไว้ซึ่งผลประโยชน์แห่งชาติและบรรลุวิสัยทัศน์ “ประเทศไทยมีความมั่นคง มั่งคั่ง ยั่งยืนเป็นประเทศพัฒนาแล้ว ด้วยการพัฒนาตามหลักปรัชญาของเศรษฐกิจพอเพียง” หรือคติพจน์ประจำชาติ “มั่นคง มั่งคั่ง ยั่งยืน” เพื่อให้ประเทศมีขีดความสามารถในการแข่งขัน มีรายได้สูงอยู่ในกลุ่มประเทศพัฒนาแล้ว คนไทยมีความสุข อยู่ดี กินดี สังคมมีความมั่นคงเสมอภาคและเป็นธรรม ซึ่งยุทธศาสตร์ชาติที่จะใช้เป็นกรอบแนวทางการพัฒนาในระยะ ๒๐ ปีต่อจากนี้ไป จะประกอบด้วย ๖ ยุทธศาสตร์ ได้แก่

- (๑) ยุทธศาสตร์ด้านความมั่นคง
- (๒) ยุทธศาสตร์ด้านการสร้างความสามารถในการแข่งขัน
- (๓) ยุทธศาสตร์การพัฒนาและเสริมสร้างศักยภาพคน
- (๔) ยุทธศาสตร์ด้านการสร้างโอกาสความเสมอภาคและเท่าเทียมกันทางสังคม
- (๕) ยุทธศาสตร์ด้านการสร้างการเติบโตบนคุณภาพชีวิตที่เป็นมิตรกับสิ่งแวดล้อม
- (๖) ยุทธศาสตร์ด้านการปรับสมดุลและพัฒนาระบบการบริหารจัดการภาครัฐ

โดยมีสาระสำคัญของแต่ละยุทธศาสตร์ สรุปได้ ดังนี้

๑. ยุทธศาสตร์ด้านความมั่นคง มีเป้าหมายทั้งในการสร้างเสถียรภาพภายในประเทศและช่วยลดและป้องกันภัยคุกคามจากภายนอก รวมทั้งสร้างความเชื่อมั่นในกลุ่มประเทศอาเซียนและประชาคมโลกที่มีต่อประเทศไทย กรอบแนวทางที่ต้องให้ความสำคัญ อาทิ

- (๑) การเสริมสร้างความมั่นคงของสถาบันหลักและการปกครองระบอบประชาธิปไตยอันมีพระมหากษัตริย์ทรงเป็นประมุข
- (๒) การปฏิรูปกลไกการบริหารประเทศและพัฒนาความมั่นคงทางการเมือง ขจัดคอร์รัปชัน สร้างความเชื่อมั่นในกระบวนการยุติธรรม
- (๓) การรักษาความมั่นคงภายในและความสงบเรียบร้อยภายใน ตลอดจนการบริหารจัดการความมั่นคงชายแดนและชายฝั่งทะเล

(๔) การพัฒนาระบบ กลไก มาตรการและความร่วมมือระหว่างประเทศทุกระดับ และรักษาคุณภาพ ความสัมพันธ์กับประเทศมหาอำนาจ เพื่อป้องกันและแก้ไขปัญหาความมั่นคงรูปแบบใหม่

(๕) กรพัฒนาเสริมสร้างศักยภาพการผนึกกำลังป้องกันประเทศ การรักษาความสงบเรียบร้อยภายในประเทศ สร้างความร่วมมือกับประเทศเพื่อนบ้านและมิตรประเทศ

(๖) การพัฒนาระบบการเตรียมพร้อมแห่งชาติและระบบบริหารจัดการภัยพิบัติ รักษาความมั่นคงของฐาน ทรัพยากรธรรมชาติ สิ่งแวดล้อม

(๗) การปรับกระบวนการทำงานของกลไกที่เกี่ยวข้องจากแนวตั้งสู่แนวนอนมากขึ้น

๒. ยุทธศาสตร์ด้านการสร้างความสามารถในการแข่งขัน เพื่อให้ประเทศไทยสามารถพัฒนาไปสู่การเป็น ประเทศพัฒนาแล้ว ซึ่งจำเป็นต้องยกระดับผลิตภาพการผลิตและการใช้นวัตกรรมในการเพิ่มความสามารถในการ แข่งขันและการพัฒนาอย่างยั่งยืนทั้งในสาขาอุตสาหกรรม เกษตรและบริการ การสร้างความมั่นคงและปลอดภัยด้าน อาหาร การเพิ่มขีดความสามารถทางการค้าและการเป็นผู้ประกอบการ รวมทั้งการพัฒนาฐานเศรษฐกิจแห่งอนาคต ทั้งนี้ภายใต้กรอบการปฏิรูปและพัฒนาปัจจัยเชิงยุทธศาสตร์ทุกด้าน อันได้แก่ โครงสร้างพื้นฐานและระบบโลจิสติกส์ วิทยาศาสตร์ เทคโนโลยีและนวัตกรรม การพัฒนาทุนมนุษย์ และการบริหารจัดการทั้งในภาครัฐและภาคธุรกิจเอกชน กรอบแนวทางที่ต้องให้ความสำคัญ อาทิ

(๑) การพัฒนาสมรรถนะทางเศรษฐกิจ ได้แก่การรักษาเสถียรภาพเศรษฐกิจและสร้างความเชื่อมั่นการส่งเสริม การค้าและการลงทุนที่อยู่บนการแข่งขันที่เป็นธรรมและรับผิดชอบต่อสังคม ตลอดจนการพัฒนาประเทศสู่ความเป็น ชาติการค้าเพื่อให้ได้ประโยชน์จากห่วงโซ่มูลค่าในภูมิภาค และเป็นการยกระดับไปสู่ส่วนบนของห่วงโซ่มูลค่ามากขึ้น

(๒) การพัฒนาภาคการผลิตและบริการ บนฐานของการพัฒนานวัตกรรมและมีความเป็นมิตรต่อสิ่งแวดล้อม โดยมีการใช้ดิจิทัลและการค้าที่เข้มข้นเพื่อสร้างมูลค่าเพิ่มและขยายกิจกรรมการผลิตและบริการโดยมุ่งสู่ความเป็นเลิศ ในระดับโลกและในระดับภูมิภาคในอุตสาหกรรมหลายสาขา และในภาคบริการที่หลากหลายตามรูปแบบการดำเนิน ชีวิตและการดำเนินธุรกิจที่เปลี่ยนไป รวมทั้งเป็นแหล่งอาหารคุณภาพ สะอาดและปลอดภัยของโลก

- ภาคเกษตร โดยเสริมสร้างฐานการผลิตให้เข้มแข็งและยั่งยืน เพิ่มขีดความสามารถในการแข่งขันของภาค เกษตรส่งเสริมเกษตรกรรายย่อยให้ปรับไปสู่การทำกรเกษตรที่ยั่งยืนที่เป็นมิตรกับสิ่งแวดล้อมและรวมกลุ่มเกษตรกรใน การพัฒนาอาชีพที่เข้มแข็ง และการพัฒนาสินค้าเกษตรที่มีศักยภาพและอาหารคุณภาพสะอาด และปลอดภัย

- ภาคอุตสาหกรรม โดยพัฒนาอุตสาหกรรมศักยภาพ ยกกระตบการพัฒนาอุตสาหกรรมปัจจุบันที่มีศักยภาพ สูง และพัฒนาอุตสาหกรรมอนาคตที่มีศักยภาพ โดยการใช้ดิจิทัลและการค้ามาเพิ่มมูลค่าและยกระดับห่วงโซ่มูลค่าใน ระดับสูงขึ้น

- ภาคบริการ โดยขยายฐานการบริการให้มีความหลากหลาย มีความเป็นเลิศและเป็นมิตรต่อสิ่งแวดล้อม โดยการยกระดับบริการที่เป็นฐานรายได้เดิม เช่น การท่องเที่ยว และพัฒนาให้ประเทศไทยเป็นศูนย์กลางการให้บริการ สุขภาพ ธุรกิจบริการด้านการเงินและธุรกิจบริการที่มีศักยภาพอื่นๆ เป็นต้น

(๓) การพัฒนาผู้ประกอบการและเศรษฐกิจชุมชน พัฒนาทักษะผู้ประกอบการ ยกกระตบผลิตภาพแรงงานและ พัฒนาวิสาหกิจขนาดกลางและขนาดย่อม (SMEs) สู่สากล และพัฒนาวิสาหกิจชุมชนและสถาบันเกษตรกร

(๔) การพัฒนาพื้นที่เศรษฐกิจพิเศษและเมืองพัฒนาเขตเศรษฐกิจพิเศษชายแดน และพัฒนาระบบเมือง ศูนย์กลางความเจริญ จัดระบบผังเมืองที่มีประสิทธิภาพและมีส่วนร่วม มีการจัดการสิ่งแวดล้อมเมือง และโครงสร้าง พื้นฐานทางสังคมและเศรษฐกิจที่สอดคล้องกับศักยภาพ

(๕) การลงทุนพัฒนาโครงสร้างพื้นฐาน ในด้านการขนส่ง ด้านพลังงาน ระบบเทคโนโลยีสารสนเทศ และการ สื่อสารและการวิจัยและพัฒนา

(๖) การเชื่อมโยงกับภูมิภาคและเศรษฐกิจโลกสร้างความเป็นหุ้นส่วนการพัฒนาที่บนานาประเทศส่งเสริมความ ร่วมมือกับนานาชาติในการสร้างความมั่นคงด้านต่างๆ เพิ่มบทบาทของไทยในองค์กรระหว่างประเทศ รวมถึงสร้างองค์ ความรู้ด้านการต่างประเทศ

๓. ยุทธศาสตร์การพัฒนาและเสริมสร้างศักยภาพคน เพื่อพัฒนาคนและสังคมไทยให้เป็นรากฐานที่แข็งแกร่งของประเทศมีความพร้อมทางกาย ใจ สติปัญญา มีความเป็นสากล มีทักษะการคิดวิเคราะห์อย่างมีเหตุผล มีระเบียบวินัย เคารพกฎหมาย มีคุณธรรมจริยธรรม รู้คุณค่าความเป็นไทย มีครอบครัวที่มั่นคงกรอบแนวทางที่ต้องให้ความสำคัญ อาทิ

- (๑) การพัฒนาศักยภาพคนตลอดช่วงชีวิตให้สนับสนุนการเจริญเติบโตของประเทศ
- (๒) การยกระดับคุณภาพการศึกษาและการเรียนรู้ให้มีคุณภาพ เท่าเทียม และทั่วถึง
- (๓) การปลูกฝังระเบียบวินัย คุณธรรม จริยธรรมค่านิยมที่พึงประสงค์
- (๔) การสร้างเสริมให้คนมีสุขภาวะที่ดี
- (๕) การสร้างความอยู่ดีมีสุขของครอบครัวไทยเสริมสร้างบทบาทของสถาบันครอบครัวในการบ่มเพาะจิตใจให้เข้มแข็ง

๔. ยุทธศาสตร์ด้านการสร้างโอกาสความเสมอภาคและเท่าเทียมกันทางสังคม เพื่อเร่งกระจายโอกาสการพัฒนาและสร้างความมั่นคงให้ทั่วถึง ลดความเหลื่อมล้ำไปสู่สังคมที่เสมอภาคและเป็นธรรม กรอบแนวทางที่ต้องให้ความสำคัญ อาทิ

- (๑) การสร้างความมั่นคงและการลดความเหลื่อมล้ำทางด้านเศรษฐกิจและสังคม
- (๒) การพัฒนาระบบบริการและระบบบริหารจัดการสุขภาพ
- (๓) การสร้างสภาพแวดล้อมและนวัตกรรมที่เอื้อต่อการดำรงชีวิตในสังคมสูงวัย
- (๔) การสร้างความเข้มแข็งของสถาบันทางสังคมทุนทางวัฒนธรรมและความเข้มแข็งของชุมชน
- (๕) การพัฒนาการสื่อสารมวลชนให้เป็นกลไกในการสนับสนุนการพัฒนา

๕. ยุทธศาสตร์ด้านการสร้างการเติบโตบนคุณภาพชีวิตที่เป็นมิตรกับสิ่งแวดล้อม เพื่อเร่งอนุรักษ์ฟื้นฟูและสร้างความมั่นคงของฐานทรัพยากรธรรมชาติ และความมั่นคงด้านน้ำ รวมทั้งมีความสามารถในการป้องกันผลกระทบและปรับตัวต่อการเปลี่ยนแปลงสภาพภูมิอากาศและภัยพิบัติธรรมชาติ และพัฒนามุ่งสู่การเป็นสังคมสีเขียว กรอบแนวทางที่ต้องให้ความสำคัญ อาทิ

- (๑) การจัดระบบอนุรักษ์ ฟื้นฟูและป้องกันการทำลายทรัพยากรธรรมชาติ
- (๒) การวางระบบบริหารจัดการน้ำให้มีประสิทธิภาพทั้ง ๒๕ ลุ่มน้ำ เน้นการปรับระบบการบริหาร

จัดการอุทกภัยอย่างบูรณาการ

- (๓) การพัฒนาและใช้พลังงานที่เป็นมิตรกับสิ่งแวดล้อม
- (๔) การพัฒนาเมืองอุตสาหกรรมเชิงนิเวศและเมืองที่เป็นมิตรกับสิ่งแวดล้อม
- (๕) การร่วมลดปัญหาโลกร้อนและปรับตัวให้พร้อมกับการเปลี่ยนแปลงสภาพภูมิอากาศ
- (๖) การใช้เครื่องมือทางเศรษฐศาสตร์และนโยบายการคลังเพื่อสิ่งแวดล้อม

๖. ยุทธศาสตร์ด้านการปรับสมดุลและพัฒนาระบบการบริหารจัดการภาครัฐ เพื่อให้หน่วยงานภาครัฐมีขนาดที่เหมาะสมกับบทบาทภารกิจ มีสมรรถนะสูง มีประสิทธิภาพและประสิทธิผลกระจายบทบาทภารกิจไปสู่ท้องถิ่นอย่างเหมาะสม มีธรรมาภิบาลกรอบแนวทางที่ต้องให้ความสำคัญ อาทิ

- (๑) การปรับปรุงโครงสร้าง บทบาท ภารกิจของหน่วยงานภาครัฐ ให้มีขนาดที่เหมาะสม
- (๒) การวางระบบบริหารราชการแบบบูรณาการ
- (๓) การพัฒนาระบบบริหารจัดการกำลังคนและพัฒนาบุคลากรภาครัฐ
- (๔) การต่อต้านการทุจริตและประพฤติมิชอบ
- (๕) การปรับปรุงกฎหมายและระเบียบต่างๆให้ทันสมัย เป็นธรรมและเป็นสากล
- (๖) การพัฒนาระบบการให้บริการประชาชนของหน่วยงานภาครัฐ
- (๗) การปรับปรุงการบริหารจัดการรายได้และรายจ่ายของภาครัฐ

กลไกการขับเคลื่อนและกระบวนการพัฒนา

ยุทธศาสตร์ชาติจะเป็นแผนแม่บทหลักในการพัฒนาประเทศเพื่อให้ส่วนราชการและหน่วยงานต่างๆ ใช้เป็นแนวทางในการจัดทำแผนยุทธศาสตร์การพัฒนาประเทศในด้านต่างๆ อาทิ แผนพัฒนาเศรษฐกิจและสังคมแห่งชาติ แผนเฉพาะด้านต่าง ๆ เช่น ด้านความมั่นคง เศรษฐกิจ การศึกษา ศิลปวัฒนธรรม ฯลฯ แผนปฏิบัติการในระดับกระทรวงและในระดับพื้นที่ ให้มีความสอดคล้องกันตามห้วงเวลานอกจากนี้ยุทธศาสตร์ชาติจะใช้เป็นกรอบในการจัดสรรงบประมาณและทรัพยากรอื่นๆ ของประเทศ เพื่อขับเคลื่อนการพัฒนาอย่างมีเอกภาพให้บรรลุเป้าหมาย โดยจะต้องอาศัยการประสานความร่วมมือจากหลายภาคส่วน ภายใต้ระบบประชาธิปไตย คือ ความร่วมมือของภาครัฐภาคเอกชน ภาคประชาชนและประชาสังคม ทั้งนี้ รัฐธรรมนูญแห่งราชอาณาจักรไทยจะมีการกำหนดเกี่ยวกับบทบาทของยุทธศาสตร์ชาติและแนวทางในการนำยุทธศาสตร์ชาติไปสู่การปฏิบัติเพื่อที่ส่วนราชการและหน่วยงานต่างๆ จะสามารถขับเคลื่อนการพัฒนาได้อย่างต่อเนื่องและบูรณาการ

๑.๒ แผนพัฒนาเศรษฐกิจและสังคมแห่งชาติ ฉบับที่ ๑๒ (พ.ศ.๒๕๖๐-๒๕๖๔)

วิสัยทัศน์

จากสถานะของประเทศและบริบทการเปลี่ยนแปลงต่างๆ ที่ประเทศกำลังประสบอยู่ ทำให้การกำหนดวิสัยทัศน์แผนพัฒนาฯ ฉบับที่ ๑๒ ยังคงมีความต่อเนื่องจากวิสัยทัศน์แผนพัฒนาฯ ฉบับที่ ๑๑ และกรอบหลักการของการวางแผนที่น้อมนำและประยุกต์ใช้หลักปรัชญาของเศรษฐกิจพอเพียง ยึดคนเป็นศูนย์กลางของการพัฒนาอย่างมีส่วนร่วม การพัฒนาที่ยืดหยุ่นสมดุล ยั่งยืน โดยวิสัยทัศน์ของการพัฒนาในแผนพัฒนาฯ ฉบับที่ ๑๒ ต้องให้ความสำคัญกับการกำหนดทิศทางพัฒนาที่มุ่งสู่การเปลี่ยนผ่านประเทศไทยจากประเทศที่มีรายได้ปานกลางไปสู่ประเทศที่มีรายได้สูง มีความมั่นคง และยั่งยืน สังคมอยู่ร่วมกันอย่างมีความสุข และนำไปสู่การบรรลุวิสัยทัศน์ระยะยาว “มั่นคง มั่งคั่ง ยั่งยืน” ของประเทศ

เป้าหมายการพัฒนาประเทศ

๑. การหลุดพ้นจากกับดักประเทศรายได้ปานกลางสู่รายได้สูง

(๑) เศรษฐกิจขยายตัวเฉลี่ยไม่ต่ำกว่าร้อยละ ๕.๐

(๒) ผลิตภัณฑ์มวลรวมในประเทศต่อหัว (GDP Per Capita) และรายได้ประชาชาติต่อหัว (GNP Per Capita) ณ สิ้นแผนพัฒนาฯ ฉบับที่ ๑๒ ในปี ๒๕๖๔ เพิ่มขึ้นเป็น ๓๑๗,๐๕๑ บาท (๙,๓๒๕ ดอลลาร์ สรอ.) และ ๓๐๑,๑๙๙ บาท (๘,๘๕๙ ดอลลาร์ สรอ.) ต่อคนต่อปี

(๓) ผลผลิตภาพการผลิตเพิ่มขึ้นไม่ต่ำกว่าเฉลี่ยร้อยละ ๒.๕ ต่อปี

(๔) การลงทุนรวมขยายตัวไม่ต่ำกว่าเฉลี่ยร้อยละ ๘.๐ (การลงทุนรวมของการลงทุนภาครัฐไม่ต่ำกว่าร้อยละ ๑๐.๐ และการลงทุนของภาคเอกชนขยายตัวไม่ต่ำกว่าเฉลี่ยร้อยละ ๗.๕ ในขณะที่ปริมาณการส่งออกขยายตัวเฉลี่ยไม่ต่ำกว่าร้อยละ ๔.๐ ต่อปี)

๒. การพัฒนาศักยภาพคนให้สนับสนุนการเจริญเติบโตของประเทศและการสร้างสังคมสูงวัยอย่างมีคุณภาพ

(๑) ประชาชนทุกช่วงวัยมีความมั่นคงทางด้านเศรษฐกิจและสังคม (SocioEconomic Security) และมีคุณภาพชีวิตที่ดีขึ้น

(๒) การศึกษาและการเรียนรู้ได้รับการพัฒนาคุณภาพ

(๓) สถาบันทางสังคมมีความเข้มแข็งเป็นฐานรากที่เอื้อต่อการพัฒนาคน

๓. การลดความเหลื่อมล้ำในสังคม

(๑) การกระจายรายได้มีความเท่าเทียมกันมากขึ้น

(๒) บริการทางสังคมมีคุณภาพและมีการกระจายอย่างทั่วถึง

๔. การสร้างการเจริญเติบโตทางเศรษฐกิจและสังคมที่เป็นมิตรกับสิ่งแวดล้อม

(๑) รักษาความมั่นคงของฐานทรัพยากร สร้างสมดุลระหว่างการอนุรักษ์และการใช้ประโยชน์อย่างยั่งยืนและเป็นธรรม

(๒) ขับเคลื่อนประเทศสู่เศรษฐกิจและสังคมที่เป็นมิตรต่อสิ่งแวดล้อม

(๓) เพิ่มขีดความสามารถในการรับมือภัยพิบัติและการเปลี่ยนแปลงสภาพภูมิอากาศ

(๔) เพิ่มประสิทธิภาพและเสริมสร้างธรรมาภิบาลในการบริหารจัดการทรัพยากรธรรมชาติและสิ่งแวดล้อม

(๕) มีการบริหารจัดการน้ำให้สมดุลระหว่างอุปสงค์และอุปทานของน้ำ

๕. การบริหารราชการแผ่นดินที่มีประสิทธิภาพ

(๑) การบริหารงานภาครัฐที่โปร่งใส เป็นธรรม มีประสิทธิภาพ และมีส่วนร่วม

(๒) ขจัดการทุจริตคอร์รัปชัน

(๓) มีการกระจายอำนาจที่เหมาะสม

กรอบยุทธศาสตร์แผนพัฒนาเศรษฐกิจและสังคมแห่งชาติ ฉบับที่ ๑๒ ประกอบด้วย ๑๐ ยุทธศาสตร์

๑. ยุทธศาสตร์การเสริมสร้างและพัฒนาศักยภาพทุนมนุษย์

๒. ยุทธศาสตร์การเสริมความเป็นธรรมลดความเหลื่อมล้ำในสังคม

๓. ยุทธศาสตร์การสร้างความเข้มแข็งทางเศรษฐกิจและแข่งขันได้อย่างยั่งยืน

๔. ยุทธศาสตร์ด้านการเติบโตที่เป็นมิตรกับสิ่งแวดล้อมเพื่อพัฒนาอย่างยั่งยืน

๕. ยุทธศาสตร์ด้านความมั่นคง

๖. ยุทธศาสตร์ด้านการเพิ่มประสิทธิภาพและธรรมาภิบาลในภาครัฐ

๗. ยุทธศาสตร์ด้านการพัฒนาโครงสร้างพื้นฐานและระบบโลจิสติกส์

๘. ยุทธศาสตร์ด้านวิทยาศาสตร์ เทคโนโลยี วิจัยและนวัตกรรม

๙. ยุทธศาสตร์การพัฒนาภาค เมือง และพื้นที่เศรษฐกิจ

๑๐. ยุทธศาสตร์ด้านการต่างประเทศ ประเทศเพื่อนบ้าน และภูมิภาค

๑.๓ แผนพัฒนาภาค/แผนพัฒนากลุ่มจังหวัด/แผนพัฒนาจังหวัด

แผนพัฒนาภาค

ยุทธศาสตร์การพัฒนากลุ่มจังหวัด

(๑) พัฒนาฐานเศรษฐกิจหลักของประเทศให้มีการพัฒนาอย่างต่อเนื่อง เพื่อรักษาเสถียรภาพการพัฒนาอุตสาหกรรม เกษตร การบริการ การลงทุนให้มีความมั่นคงและเพื่อเพิ่มขีดความสามารถในการแข่งขันของประเทศ เช่น ส่งเสริมการพัฒนาพื้นที่นิคมอุตสาหกรรม ส่งเสริมอุตสาหกรรมขนาดกลางและขนาดย่อม พัฒนาการเกษตร พื้นฟูการบริหารจัดการแหล่งท่องเที่ยว พัฒนาประสิทธิภาพโลจิสติกส์

(๒) พัฒนาศักยภาพคน ครอบครัว ชุมชนและสังคมให้มีคุณภาพ มีธรรมาภิบาล เพื่อพร้อมรับการเปลี่ยนแปลงเศรษฐกิจโลก ควบคู่การยกระดับคุณภาพชีวิตของประชาชนให้ดีขึ้น เช่น ส่งเสริมการเรียนรู้การรสนอกระบบ การอาชีวศึกษา ส่งเสริมการวิจัยและพัฒนาโดยเฉพาะด้านวิทยาศาสตร์และเทคโนโลยี ส่งเสริมบทบาทของครอบครัว ชุมชน และภาคประชาสังคมในการสร้างวัฒนธรรมในการดูแลสุขภาพ

(๓) อนุรักษ์ พื้นฟู และพัฒนาทรัพยากรธรรมชาติและสิ่งแวดล้อมให้มีความสมดุลต่อระบบนิเวศ เพื่อสนับสนุนการพัฒนาฐานเศรษฐกิจหลักของประเทศ โดยเร่งแก้ไขปัญหามลพิษทางอากาศ ภัยพิบัติ ป้องกันปัญหาสิ่งแวดล้อม พื้นฟูคุณภาพน้ำแม่น้ำเจ้าพระยา ส่งเสริมการมีส่วนร่วมของภาคีการพัฒนาอนุรักษ์และรักษาทรัพยากรธรรมชาติและสิ่งแวดล้อม

(๔) เสริมสร้างศักยภาพการพัฒนาเมืองและพื้นที่ชายแดนตามแนวเศรษฐกิจกับประเทศเพื่อนบ้านทั้งแนวเหนือ-ใต้ และแนวตะวันออก-ตะวันตก เพื่อเป็นประตูการค้าเชื่อมโยงประเทศเพื่อนบ้านและนานาชาติ

(๕) บริหารจัดการพัฒนาพื้นที่เมืองและชนบทอย่างมีส่วนร่วมและเกื้อกูลกัน เพื่อให้มีการจัดระเบียบรูปแบบการพัฒนาเมืองและชุมชนได้สอดคล้องกับการพัฒนาโครงสร้างพื้นฐานและความต้องการของชุมชน

แผนพัฒนากลุ่มจังหวัด

ยุทธศาสตร์การพัฒนากลุ่มจังหวัดภาคกลางตอนล่าง ๑ (นครปฐม กาญจนบุรี ราชบุรี และ สุพรรณบุรี) พ.ศ.๒๕๕๗-๒๕๖๐ (ฉบับทบทวนปี ๒๕๖๐) เน้นพัฒนาการผลิตและส่งออกสินค้าเกษตร อุตสาหกรรมด้วยระบบการผลิตที่ปลอดภัยต่อสิ่งแวดล้อม จัดตั้งศูนย์เครือข่ายการศึกษาขั้นอุดมศึกษาและ สนับสนุนสถาบันการศึกษา ส่งเสริมการท่องเที่ยวเชิงนิเวศ และ ส่งเสริมการจัดตั้งศูนย์อุตสาหกรรมบริเวณชายแดน วิสัยทัศน์กลุ่มจังหวัด “ เป็นแหล่งผลิตและแปรรูปสินค้าเกษตรที่ได้มาตรฐาน พัฒนาการค้าชายแดนและการท่องเที่ยวทวารวดี”

พันธกิจ

๑. ศึกษา ค้นคว้า วิจัย เพื่อนำไปใช้พัฒนาการผลิต การแปรรูป การตลาด และการท่องเที่ยว
๒. พัฒนาโครงสร้างพื้นฐานให้สามารถรองรับการผลิต การแปรรูป และการท่องเที่ยว
๓. จัดทำ และพัฒนาปัจจัยการผลิตให้มีคุณภาพ และปริมาณเพียงพอต่อการผลิตแปรรูปและการท่องเที่ยว
๔. ผลิต แปรรูปสินค้าเกษตร และการบริการท่องเที่ยวให้มีคุณภาพและได้มาตรฐาน เป็นที่ยอมรับทั้งภายในและต่างประเทศ
๕. แสวงหาตลาดทั้งภายในและต่างประเทศ ตลอดจนเสริมสร้างช่องทางการจัดจำหน่ายที่สามารถเข้าถึงผู้บริโภคได้อย่างทั่วถึง และมีประสิทธิภาพ

ประเด็นยุทธศาสตร์ เป้าประสงค์ และกลยุทธ์ มีรายละเอียดดังนี้

๔ ประเด็นยุทธศาสตร์	๔ เป้าประสงค์	๑๓ กลยุทธ์
๑. การส่งเสริมความปลอดภัยและคุณภาพในการผลิต และส่งออกสินค้าเกษตร และเกษตรอุตสาหกรรมที่ได้มาตรฐาน	๑. ผู้บริโภคทั้งภายในและต่างประเทศบริโภคสินค้าที่ปลอดภัยและได้มาตรฐาน	๑. พัฒนากลไกในการเพิ่มประสิทธิภาพการผลิตสินค้าเกษตรให้ได้มาตรฐาน ๒. เสริมสร้างศักยภาพด้านการตลาด และการประชาสัมพันธ์สินค้าการเกษตร ๓. ส่งเสริม สนับสนุนการนำนวัตกรรมมาใช้ในการเพิ่มมูลค่าให้กับสินค้าเกษตร
๒. การเพิ่มศักยภาพการท่องเที่ยวเชิงอนุรักษ์อย่างสร้างสรรค์	๒. เพิ่มรายได้และจำนวนนักท่องเที่ยว	๔. พัฒนาบุคลากรด้านการท่องเที่ยว ๕. พัฒนาปัจจัยพื้นฐานสินค้าบริการอย่างมีคุณภาพ ๖. พัฒนาการตลาดและการประชาสัมพันธ์ ๗. พัฒนาศักยภาพแหล่งท่องเที่ยวและเสริมสร้างความปลอดภัย
๓. ส่งเสริมการค้าชายแดนและพัฒนาเขตเศรษฐกิจพิเศษชายแดน	๓. รายได้จากการค้าชายแดนเพิ่มขึ้น	๘. สนับสนุนการพัฒนาเขตเศรษฐกิจพิเศษชายแดน ๙. ส่งเสริมพัฒนาความสัมพันธ์ระหว่างประเทศและการค้าชายแดน ๑๐. พัฒนาผู้ประกอบการและบุคลากรด้านการค้าชายแดน
๔. การสร้างความเข้มแข็งให้แก่ภาคการเกษตรอย่างยั่งยืน	๔. เกษตรกรมีฐานะทางเศรษฐกิจดีขึ้น	๑๑. สร้างแรงจูงใจในการปรับปรุงพัฒนาการผลิตที่ปลอดภัย ๑๒. ส่งเสริม สนับสนุนในการเข้าถึงแหล่งทุนและโอกาสในการเรียนรู้ตามหลักปรัชญาเศรษฐกิจพอเพียง ๑๓. ส่งเสริมการบริหารจัดการน้ำ และระบบชลประทาน

แผนพัฒนาจังหวัดราชบุรี พ.ศ.๒๕๕๗-๒๕๖๐ (ฉบับทบทวน) ประจำปี พ.ศ.๒๕๕๙

วิสัยทัศน์จังหวัดราชบุรี “ผู้นำเกษตรปลอดภัย มุ่งให้เป็นเมืองน่าอยู่ พัฒนาการท่องเที่ยวเชิงอนุรักษ์และเศรษฐกิจเชิงสร้างสรรค์”

ประเด็นยุทธศาสตร์ เป้าประสงค์เชิงยุทธศาสตร์ ตัวชี้วัด และค่าเป้าหมาย

๑) ประเด็นยุทธศาสตร์ที่ ๑ พัฒนาลินค้าเกษตรปลอดภัยเพื่อเพิ่มมูลค่าการผลิต

ในส่วนการพัฒนาสินค้าเกษตรมีเป้าประสงค์หลักคือ พัฒนาผลผลิตทางการเกษตรให้ได้มาตรฐาน ปลอดภัยต่อผู้บริโภค สร้างมูลค่าต่อหน่วยเพิ่มขึ้น ดังนั้นการพัฒนาจึงมีแนวทางดำเนินการ ดังนี้

การพัฒนาเชิงรุก : ให้ความสำคัญในการยกระดับการผลิตสินค้าเกษตรจังหวัดราชบุรีให้ได้มาตรฐาน ใช้ศักยภาพของตลาดกลาง และระบบขนส่งให้เป็นเกิดเป็น Hub ศูนย์กระจายสินค้าในราชบุรี

การพัฒนาในเชิงการแก้ไขข้อจำกัด : ดำเนินการในแนวทางเมืองเกษตรสีเขียวที่จะลดต้นทุนการผลิต ส่งเสริมการใช้สารชีวภัณฑ์ในกิจกรรมด้านการเกษตร แทนการใช้สารเคมีในกระบวนการผลิต การสร้างการรวมกลุ่มของเกษตรกรในลักษณะเครือข่าย วิสาหกิจชุมชน ระบบสหกรณ์ และ SMEs ในการ เข้ามามีส่วนร่วมในการแก้ไขปัญหาการผลิต การตลาด และเพิ่มช่องทางการจำหน่ายสินค้า

การพัฒนาในเชิงป้องกันปัญหา : ส่งเสริมการจัดระบบการจัดเก็บข้อมูลทางวิชาการ เพื่อวางแผนการผลิต และการตลาดที่เป็นระบบ สอดคล้องกับความต้องการสินค้าและสถานการณ์ทางเศรษฐกิจ การวางแผนการใช้น้ำเพื่อการผลิต ตลอดจนหาแนวทางการป้องกันโรคให้กับเกษตรกร

การพัฒนาในเชิงรับ : ใช้ศักยภาพพื้นที่ชายแดนในการพัฒนาช่องทางการตลาด เพื่อสร้างรายได้ให้กับเกษตรกร ตลอดจนส่งเสริมการท่องเที่ยวเชิงเกษตรเพื่อสร้างรายได้ให้กับเกษตรกรอีกทางหนึ่ง

กลยุทธ์

๑. พัฒนาระบบน้ำเพื่อการผลิต
๒. ส่งเสริมและพัฒนาการใช้นวัตกรรมเพื่อลดต้นทุนการผลิต
๓. พัฒนาการผลิตสินค้าเกษตรด้วยกระบวนการที่ปลอดภัย และได้การรับรองมาตรฐาน เพื่อเพิ่มมูลค่าและความเชื่อมั่นในสินค้าเกษตรปลอดภัย
๔. พัฒนาเครือข่ายและสร้างความเข้มแข็งหน่วยการผลิตและแปรรูปสินค้าเกษตร
๕. พัฒนาระบบเก็บรวบรวมข้อมูลการผลิตและการตลาดแบบบูรณาการ
๖. ขยายช่องทางการจำหน่ายสินค้าทั้งในและต่างประเทศ และพัฒนาเป็นศูนย์กระจายสินค้า

เป้าประสงค์ เชิงยุทธศาสตร์	ตัวชี้วัด/เป้าหมายรวม ๔ ปี	ข้อมูล พื้นฐาน ปี ๒๕๕๖	ค่าเป้าหมายรายปี			
			๒๕๕๗	๒๕๕๘	๒๕๕๙	๒๕๖๐
๑. ผลผลิตทางการเกษตรต่อหน่วยเพิ่มขึ้นและได้รับรองมาตรฐานอาหารปลอดภัย	๑. ร้อยละของจำนวนแปลง/ฟาร์มที่ได้รับการรับรองมาตรฐานอาหารปลอดภัยเพิ่มขึ้น	แปลง/ฟาร์ม	ร้อยละ	ร้อยละ	ร้อยละ	ร้อยละ
	๑.๑ ด้านพืช (พืชอาหาร)	๓๐๐	๖	๗	๘	๙
	๑.๒ ด้านประมง (สัตว์น้ำจืด)	๓๐๐	๖	๗	๘	๙
	๑.๓ ด้านปศุสัตว์	๓๐๒	๖	๗	๘	๙
	๒. ร้อยละของจำนวนแปลง/ฟาร์ม ที่ผ่านการประเมินความพร้อมต่อการเข้าสู่อาหารปลอดภัยเพิ่มขึ้น	แปลง/ฟาร์ม	ร้อยละ	ร้อยละ	ร้อยละ	ร้อยละ
	๒.๑ ด้านพืช (พืชอาหาร)	๓๐๐	๖	๗	๘	๙
	๒.๒ ด้านประมง (สัตว์น้ำจืด)	๑๐๐	๖	๗	๘	๙
	๓. ร้อยละของวิสาหกิจชุมชนของจังหวัดราชบุรี ที่มีการประเมินศักยภาพในระดับดี เพิ่มขึ้น (ปี ๒๕๕๖ อยู่ในระดับดี ๑๓๐ แห่ง)	๑๓๐ แห่ง	๒๐ แห่ง	๒๕ แห่ง	๓๐ แห่ง	๓๕ แห่ง
	๔. มูลค่าเพิ่ม ณ ราคาประจำปีของภาคเกษตรกร เพิ่มขึ้นร้อยละ ๐.๒๕ (จากข้อมูลเฉลี่ย ๕ ปี ย้อนหลัง)	๑๙,๑๗๐ ล้านบาท	ร้อยละ ๐.๒๕	ร้อยละ ๐.๕๐	ร้อยละ ๐.๗๕	ร้อยละ ๑

๒) ประเด็นยุทธศาสตร์ที่ ๒ การส่งเสริมการพัฒนาแหล่งท่องเที่ยวและเพิ่มมูลค่าผลผลิตเชิงสร้างสรรค์

การพัฒนาการท่องเที่ยวและเพิ่มมูลค่าผลผลิตเชิงสร้างสรรค์ มีเป้าประสงค์ที่สำคัญ คือ การเพิ่มรายได้จากการท่องเที่ยวในพื้นที่จังหวัดราชบุรี ประกอบกับจังหวัดราชบุรีมีผลิตภัณฑ์ชุมชน และสินค้า OTOP ซึ่งมีมูลค่าการจำหน่ายประมาณ ๕,๗๖๒ ล้านบาท และหากจะพัฒนาเข้าสู่ช่องทางการตลาด การท่องเที่ยวสามารถเพิ่มรายได้ให้กับจังหวัดเพิ่มขึ้น โดยมีแนวทางการดำเนินการ ดังนี้

การพัฒนาเชิงรุก : ส่งเสริมการประชาสัมพันธ์ภาพลักษณ์และแหล่งท่องเที่ยวของจังหวัด ซึ่งมีอยู่อย่างหลากหลาย ทั้งแหล่งท่องเที่ยวทางธรรมชาติ แหล่งท่องเที่ยวโบราณสถาน แหล่งท่องเที่ยวเชิงเกษตร แหล่งท่องเที่ยวเชิงสันตนาการให้เป็นที่รู้จักเพื่อสร้างความสนใจจากนักท่องเที่ยว การจัดกิจกรรมราชบุรี เมืองแห่งศิลปะ ตลอดจนสนับสนุนและพัฒนาผลิตภัณฑ์ชุมชน และสินค้า OTOP เพื่อขยายช่องทางสู่การตลาด การท่องเที่ยว

การพัฒนาในเชิงการแก้ไข : ดำเนินการฟื้นฟูแหล่งท่องเที่ยวเดิมให้คงสภาพความสมบูรณ์ พัฒนาแหล่งท่องเที่ยวใหม่ให้มีความพร้อม ตลอดจนพัฒนาคุณภาพการบริการด้านการท่องเที่ยวให้ได้มาตรฐานเป็นที่ประทับใจ

การพัฒนาในเชิงรับ : ดำเนินการพัฒนาระบบโครงสร้างพื้นฐานรองรับแหล่งท่องเที่ยว สิ่งอำนวยความสะดวกและระบบรักษาความปลอดภัยด้านการท่องเที่ยวให้ได้มาตรฐาน

การพัฒนาในเชิงป้องกันปัญหา : พัฒนากลไกการบริหารจัดการด้านการท่องเที่ยว โดยการมีส่วนร่วมของทุกภาคส่วน

กลยุทธ์

๑. พัฒนาระบบโครงสร้างพื้นฐาน สิ่งอำนวยความสะดวกและระบบรักษาความปลอดภัย ด้านการท่องเที่ยวให้ได้มาตรฐาน
๒. ฟื้นฟู พัฒนา แหล่งท่องเที่ยวและบริการด้านการท่องเที่ยวให้ได้มาตรฐาน
๓. พัฒนาการบริหารจัดการการท่องเที่ยวโดยการมีส่วนร่วม
๔. พัฒนามาตรฐานผลิตภัณฑ์ชุมชนและสินค้า OTOP เข้าสู่ตลาดการท่องเที่ยว
๕. ส่งเสริมการประชาสัมพันธ์ภาพลักษณ์และแหล่งท่องเที่ยวจังหวัด

เป้าประสงค์ เชิงยุทธศาสตร์	ตัวชี้วัด/เป้าหมายรวม ๔ ปี	ข้อมูล ค่าฐาน ปี ๒๕๕๖	ค่าเป้าหมายรายปี			
			๒๕๕๗	๒๕๕๘	๒๕๕๙	๒๕๖๐
๑. สินค้าที่เกิดจากความคิดสร้างสรรค์ได้รับการสร้างมูลค่าเพิ่มเชิงเศรษฐกิจมากขึ้น	๑. รายได้จากการท่องเที่ยวเพิ่มขึ้น ร้อยละ ๕ ต่อปี (ปี ๕๕ รายได้จากการท่องเที่ยว ๑,๕๑๐.๒๐ ล้านบาท)	ร้อยละ ๕ (๑,๕๘๕ ล้านบาท)	ร้อยละ ๕ (๑,๖๖๔)	ร้อยละ ๖ (๑,๗๖๐)	ร้อยละ ๗ (๑,๘๘๐)	ร้อยละ ๘ (๒,๐๓๕)
๒. รายได้จากการท่องเที่ยวเพิ่มขึ้น	๒. รายได้จากการจำหน่ายสินค้าชุมชนเพิ่มขึ้นร้อยละ ๔ ต่อปี (ใช้ข้อมูลค่าเฉลี่ย ๓ ปี ย้อนหลัง)	๔,๗๐๐ ล้านบาท/ปี)	ร้อยละ ๔ (๔,๘๘๘)	ร้อยละ ๔ (๕,๐๘๐)	ร้อยละ ๔ (๕,๒๘๕)	ร้อยละ ๔ (๕,๔๙๕)
	๓. จำนวนนักท่องเที่ยวเพิ่มขึ้น ร้อยละ ๗ (จากค่าเฉลี่ย ๔ ปี ย้อนหลัง)	ร้อยละ ๗ (๗๑,๐๐๐)	ร้อยละ ๗	ร้อยละ ๗	ร้อยละ ๗	ร้อยละ ๗

๓) ประเด็นยุทธศาสตร์ที่ ๓ พัฒนาสังคมคุณธรรมและชุมชนเข้มแข็ง

การพัฒนาเชิงรุก : จังหวัดราชบุรีเป็นจังหวัดที่มีวัฒนธรรมประเพณี ภูมิปัญญาที่โดดเด่น เช่น วัฒนธรรม ๘ ชนเผ่า ในด้านการบริการยังเป็นศูนย์บริการทางสังคมขั้นพื้นฐานระดับภูมิภาค และเป็นพื้นที่ เชื่อมต่อด้านคมนาคม ภาคใต้ ภาคกลาง จากศักยภาพที่เป็นจุดแข็งและโอกาสในการพัฒนาดังกล่าว จังหวัด ราชบุรีจะส่งเสริมการใช้กิจกรรมทางศาสนาเชื่อมโยงกับวัฒนธรรมประเพณี และการแปลงภูมิปัญญาให้เป็นทุน ในการพัฒนา เพื่อการสร้างและยกระดับสังคมคุณธรรมและชุมชนให้เข้มแข็ง สำหรับการพัฒนาในด้าน กายภาพและการจัดการความสะอาดทางสังคม โดยการดำเนินการการลดความเสี่ยง การสร้างวินัย และการ อำนวยความสะดวกในการคมนาคม

การพัฒนาในเชิงการแก้ไข : จังหวัดราชบุรียังมีสถิติด้านอาชญากรรมที่ยังเป็นจุดอ่อน ต่อการพัฒนา ทั้งด้านยาเสพติด การลักขโมย ซึ่งเป็นปัญหาที่เชื่อมโยงกับกลุ่มเยาวชนและการศึกษา ดังนั้นการแก้ไขนอกจาก ภาครัฐการเข้าดำเนินการแล้ว ยังให้ความสำคัญในเรื่องการร่วมผิชอบต่อสังคม ทั้งในภาคองค์กรภาคเอกชน ผู้ประกอบการ เยาวชนและประชาชนทั่วไป

การพัฒนาในเชิงรับ : ในปัจจุบันกระแสการเปลี่ยนแปลงทางเศรษฐกิจ เทคโนโลยี วัฒนธรรม การ ปรับตัวเข้าสู่ประชาคมอาเซียน และการที่ประเทศไทยกำลังเข้าสู่ภาวะสังคมผู้สูงอายุ ปัจจัยภายนอกเหล่านี้จะ ส่งผลกระทบต่อที่จะทำให้เกิดการเปลี่ยนแปลงต่อสังคม ชุมชนและประชาชนโดยทั่วไป การพัฒนา ในเชิงการ รักษาภาวะที่จะมีให้ปัจจัยจากภายนอกส่งผลกระทบต่อความเป็นอยู่ของประชาชน จึงเป็น การพัฒนาในแนว ทางการสร้างภูมิคุ้มกันโดยการมีส่วนร่วมจากทุกภาคส่วน เช่น ส่งเสริมการใช้แนวทางปรัชญาเศรษฐกิจพอเพียง การสนับสนุนและพัฒนาในกลุ่มอาชีพต่าง ๆ เพื่อการเสริมรายได้ทางเศรษฐกิจ การสนับสนุนในด้านการป้องกัน โรคติดต่อ ตลอดจนเสริมสร้างสุขภาพของประชาชน

การพัฒนาในเชิงป้องกันปัญหา : กลุ่มปัญหาทางสังคมของจังหวัดราชบุรีที่สำคัญ เช่น ปัญหายาเสพติดและอาชญากรรม ภาวะการณสังคมผู้สูงอายุ ปัญหาด้านรายได้ ปัญหาการขาดวินัยทางสังคม ในขณะเดียวกัน จังหวัดราชบุรีมีต้นทุนทางสังคมที่สำคัญและเป็นจุดแข็งที่สำคัญในการพัฒนา คือ วัฒนธรรมประเพณี ภูมิ ปัญญา ที่หลากหลาย เช่น ภูมิปัญญาด้านศิลปะ มีต้นทุนที่เป็นศูนย์กลางของการบริการทางสังคมในภูมิภาค ดังนั้น ในการป้องกันมิให้ปัญหาดังกล่าวขยายออกไปจนเกิดผลกระทบกับการพัฒนา จึงกำหนดแนวทาง ดำเนินการโดยการสร้างความรู้ ความเข้าใจในด้านต่าง ๆ ทั้งเศรษฐกิจ สังคมและวัฒนธรรม ทั้งระดับเยาวชน ประชาชนและชุมชน โดยการ มีส่วนร่วมขององค์การปกครองส่วนท้องถิ่น อำเภอ สถานศึกษา และส่วนราชการ ระดับจังหวัด

กลยุทธ์

๑. ส่งเสริมกิจกรรมทางศาสนา วัฒนธรรมประเพณีและภูมิปัญญาท้องถิ่น เพื่อยกระดับสังคม คุณธรรม และชุมชนเข้มแข็ง
๒. การลดความเสี่ยง การสร้างวินัยและส่งเสริมความปลอดภัยในการคมนาคม
๓. ส่งเสริมการมีส่วนร่วมรับผิดชอบต่อสังคม การแก้ไขปัญหายาเสพติดและเพิ่มความปลอดภัยชีวิต และทรัพย์สิน
๔. ส่งเสริมการดำรงชีวิตตามแนวทางปรัชญาเศรษฐกิจพอเพียงและการพัฒนาอาชีพ
๕. ยกระดับคุณภาพการศึกษาและพัฒนาทัศนคติเยาวชนในทิศทางที่เหมาะสม

เป้าประสงค์ เชิงยุทธศาสตร์	ตัวชี้วัด/เป้าหมายรวม ๔ ปี	ข้อมูล ค่าฐาน ปี ๒๕๕๖	ค่าเป้าหมายรายปี			
			๒๕๕๗	๒๕๕๘	๒๕๕๙	๒๕๖๐
๑. คุณภาพชีวิตของ ประชาชนสูงขึ้น	๑. รายได้ครัวเรือนเพิ่มขึ้น ร้อยละ ๑๕ ต่อปี	๖๔,๕๖๐ บาท	๗๔,๒๔๔ บาท	๘๓,๙๒๘ บาท	๙๓,๖๑๒ บาท	๑๐๓,๒๙๖ บาท
๒. นักเรียนมีระดับการ ศึกษาที่มีคุณภาพ มากขึ้น	๒. สัดส่วนผู้อยู่ในระบบประกัน สังคมเพิ่มขึ้นร้อยละ ๑ ต่อปี	ร้อยละ ๒๔.๐๘	ร้อยละ ๒๕.๕๐	ร้อยละ ๒๖.๕๐	ร้อยละ ๒๗.๕๐	ร้อยละ ๒๘.๕๐
๓. คณะกรรมการหมู่บ้าน/ ผู้นำชุมชนมีบทบาทในการ สร้างความเข้มแข็งชุมชน มากขึ้น	๓. ค่าเฉลี่ยของคะแนน O-net ม.๓ เพิ่มขึ้นร้อยละ ๓ ต่อปี	ร้อยละ ๔๖.๓๖	ร้อยละ ๓	ร้อยละ ๓	ร้อยละ ๓	ร้อยละ ๓
	๔. ร้อยละของครัวเรือนที่เข้าถึง ระบบประปาเพิ่มขึ้น ร้อยละ ๒ ต่อปี	๓๗,๖๒๖ ครัวเรือน	ร้อยละ ๒	ร้อยละ ๒	ร้อยละ ๒	ร้อยละ ๒
	๕. หมู่บ้าน/ชุมชนเข้มแข็งปลอด ยาเสพติด ให้ได้ร้อยละ ๙๐ ของ จำนวนหมู่บ้าน/ชุมชนทั้งหมด ๑,๐๔๐ แห่ง (๙๗๕ หมู่บ้าน ๖๕ ชุมชน)	๑๘๘ แห่ง	๑๘๗ แห่ง	๑๘๗ แห่ง	๑๘๗ แห่ง	๑๘๗ แห่ง
	๖. การจัดตั้งศูนย์ประสานงาน รักษา ความปลอดภัยประจำ ท้องถิ่น (ศปถ.) ตำบลละ ๑ แห่ง รวม ๑๑๑ แห่ง	๙๓ แห่ง	๖ แห่ง	๖ แห่ง	๖ แห่ง	๖ แห่ง
	๗. จำนวนหมู่บ้านมีความเข้มแข็ง ทุกหมู่บ้าน (จำนวนหมู่บ้าน เข้มแข็ง ๒๔๔ หมู่บ้าน)	๘๔ หมู่บ้าน	๑๖๑ หมู่บ้าน	๑๖๒ หมู่บ้าน	๑๖๒ หมู่บ้าน	๑๖๒ หมู่บ้าน

๔) ประเด็นยุทธศาสตร์ที่ ๔ พัฒนาคความอุดมสมบูรณ์และคุณภาพทรัพยากรธรรมชาติและสิ่งแวดล้อมให้เป็นเมืองน่าอยู่

การพัฒนาเชิงรุก : พัฒนาระบบการป้องกันการบุกรุกพื้นที่ป่าและปัญหามลพิษ ส่งเสริม ให้มีการใช้พลังงานทดแทน (พลังงานสะอาด)

การพัฒนาในเชิงการแก้ไข : ส่งเสริมการอนุรักษ์ทรัพยากรธรรมชาติแบบยั่งยืนและมีส่วนร่วม

การพัฒนาในเชิงรับ : รมรงค์สร้างจิตสำนึกในการอนุรักษ์ทรัพยากรธรรมชาติและสิ่งแวดล้อม

การพัฒนาในเชิงป้องกันปัญหา : สร้างความเข้มแข็งให้ชุมชนสามารถบริหารจัดการสิ่งแวดล้อมได้ด้วยตนเองและยั่งยืน ให้ความสำคัญกับการบริหารจัดการทรัพยากรธรรมชาติและสิ่งแวดล้อมอย่างบูรณาการ เพิ่มพื้นที่ป่าและพื้นที่สีเขียว ระบบเตือนภัย การบริหารจัดการน้ำ การจัดการปัญหาขยะมูลฝอย ลดมลพิษทางน้ำ ทรัพยากรถูกใช้อย่างยั่งยืน รู้คุณค่า ปรับสภาพแวดล้อมและภูมิทัศน์ให้เป็นเมืองน่าอยู่

กลยุทธ์

๑. ส่งเสริมการพัฒนาระบบป้องกันการบุกรุกพื้นที่ป่า

๒. การฟื้นฟูและอนุรักษ์ทรัพยากรธรรมชาติและสิ่งแวดล้อม

๓. การบริหารจัดการปัญหาขยะมูลฝอยและลดมลพิษทางน้ำ

๔. การสร้างความตระหนัก และการมีส่วนร่วมในการอนุรักษ์ทรัพยากรธรรมชาติและสิ่งแวดล้อม

๕. ปรับสภาพแวดล้อมและภูมิทัศน์ให้เป็นเมืองน่าอยู่

เป้าประสงค์ เชิงยุทธศาสตร์	ตัวชี้วัด/เป้าหมายรวม ๔ ปี	ข้อมูล ค่าฐาน ปี ๒๕๕๖	ค่าเป้าหมายรายปี			
			๒๕๕๗	๒๕๕๘	๒๕๕๙	๒๕๖๐
๑. มีการบริหารจัดการ ทรัพยากรธรรมชาติและ สิ่งแวดล้อมที่มี ประสิทธิภาพ	๑. พื้นที่ป่าไม้เพิ่มขึ้นจากพื้นที่ป่า เดิม (๑,๐๙๗,๓๖๘.๗๕ ไร่)	๕๐๐ ไร่/ปี (ไร่ละ ๒๐๐ ตัน รวม ๑๐๐,๐๐๐ ตัน/ปี)	๕๐๐ ไร่/ปี	๕๐๐ ไร่/ปี	๕๐๐ ไร่/ปี	๕๐๐ ไร่/ปี
	๒. พื้นที่สีเขียวในเขตชุมชน เพิ่มขึ้น จำนวน ๒๐,๐๐๐ ต้น/ปี	๒๐,๐๐๐ ต้น/ปี	๒๐,๐๐๐ ต้น/ปี	๒๐,๐๐๐ ต้น/ปี	๒๐,๐๐๐ ต้น/ต้น/ปี	๒๐,๐๐๐ ต้น/ปี
	๓. แหล่งน้ำที่ได้รับการพัฒนา ปรับปรุง อนุรักษ์และฟื้นฟู สามารถนำไปใช้ประโยชน์ไม่น้อย กว่า ร้อยละ ๘๐ (๑๙๗ แห่ง)	ร้อยละ ๘๐ (๑๙๗ แห่ง)	๘๐ (๑๙๗ แห่ง)	๘๐ (๑๙๗ แห่ง)	๘๐ (๑๙๗ แห่ง)	๘๐ (๑๙๗ แห่ง)
	๔. จำนวนองค์กรปกครองส่วน ท้องถิ่นที่มีการจัดการขยะด้วยการ คัดแยก ลดการใช้และนำกลับมา ใช้ประโยชน์ (๓R)	๑๒ แห่ง	๒๐ แห่ง	๓๐ แห่ง	๔๐ แห่ง	๕๐ แห่ง

๕) ประเด็นยุทธศาสตร์ที่ ๕ การเสริมสร้างความมั่นคงของพื้นที่

ให้ความสำคัญในการเสริมสร้างสภาวะแวดล้อมที่สันติสุข การสร้างความสมานฉันท์และสร้าง
ภูมิคุ้มกันในสังคมทุกระดับ ลดความเสี่ยงผลกระทบจากภัยคุกคาม

กลยุทธ์

๑. ส่งเสริมให้ประชาชนมีความตระหนักในสถาบันชาติ ศาสนา พระมหากษัตริย์
๒. ส่งเสริมการพัฒนาพื้นที่ชายแดน
๓. ส่งเสริมงานด้านมวลชน

เป้าประสงค์ เชิงยุทธศาสตร์	ตัวชี้วัด/เป้าหมายรวม ๔ ปี	ข้อมูล ค่าฐาน ปี ๒๕๕๖	ค่าเป้าหมายรายปี			
			๒๕๕๗	๒๕๕๘	๒๕๕๙	๒๕๖๐
๑. มีภัยคุกคามด้าน ความมั่นคงลดลง	๑. การจัดตั้งหมู่บ้าน อพป. เพิ่มขึ้น	๑๖๑ หมู่บ้าน	๖ หมู่บ้าน	๗ หมู่บ้าน	๘ หมู่บ้าน	๙ หมู่บ้าน
	๒. จำนวนมวลชนด้านความ มั่นคงเพิ่มขึ้น	หมู่บ้านที่เป็น แล้ว ๕๖๓ หมู่บ้าน	๕๐๐ คน	๕๐๐ คน	๕๐๐ คน	๕๐๐ คน

ยุทธศาสตร์การพัฒนาขององค์กรปกครองส่วนท้องถิ่นในเขตจังหวัดราชบุรี

วิสัยทัศน์ (Vision)

“เมืองน่าอยู่ เกษตรสู่สากล คนและชุมชนเข้มแข็ง สิ่งแวดล้อมดี การศึกษาสาธารณสุขเด่น การท่องเที่ยวที่ยั่งยืน”

พันธกิจ (Mission)

- ๑) พัฒนาระบบโครงสร้างพื้นฐาน สาธารณูปโภคและสาธารณูปการ
- ๒) ส่งเสริมระบบการวางผังเมืองรวมจังหวัดให้เป็นเมืองน่าอยู่
- ๓) ส่งเสริมการมีส่วนร่วมในการอนุรักษ์ทรัพยากรธรรมชาติและสิ่งแวดล้อมให้เป็นเมืองน่าอยู่
- ๔) ส่งเสริมและพัฒนาระบบการกำจัดขยะมูลฝอยและระบบบำบัดน้ำเสีย
- ๕) การรักษาความสงบเรียบร้อยและการป้องกันบรรเทาสาธารณภัย
- ๖) ส่งเสริมอาชีพและการดำเนินงานตามแนวของเศรษฐกิจพอเพียง
- ๗) สนับสนุนและเสริมสร้างความเข้มแข็งทุกภาคส่วนในการพัฒนาท้องถิ่น
- ๘) ส่งเสริมคุณภาพชีวิตและการแก้ไขปัญหาสังคม
- ๙) ส่งเสริมพัฒนาระบบการศึกษา
- ๑๐) ส่งเสริมคุณธรรมและจริยธรรม
- ๑๑) ส่งเสริมภาคเกษตรกรรม อุตสาหกรรม การท่องเที่ยวและบริการ
- ๑๒) ส่งเสริมการสาธารณสุข
- ๑๓) ส่งเสริมการกีฬา
- ๑๔) ส่งเสริมการศาสนา ศิลปวัฒนธรรม จารีตประเพณีและภูมิปัญญาท้องถิ่น
- ๑๕) การเตรียมความพร้อมเพื่อรองรับการเข้าสู่ประชาคมอาเซียน
- ๑๖) การวางแผน การประสานแผนพัฒนาท้องถิ่นและการบูรณาการการทำงานร่วมกัน

ยุทธศาสตร์การพัฒนา (Strategy)

๑) ยุทธศาสตร์การพัฒนาที่ ๑ ด้านพัฒนาโครงสร้างพื้นฐาน สาธารณูปโภคและสาธารณูปการ แนวทางการพัฒนา

- พัฒนาระบบการคมนาคม การจัดการขนส่ง ขยายเขตไฟฟ้าและไฟฟ้าสาธารณะ
- พัฒนาแหล่งน้ำเพื่อการอุปโภค -บริโภคและเกษตร ตลอดจนการป้องกันน้ำท่วมและภัยแล้ง
- พัฒนาการวางผังการใช้ที่ดินให้เป็นเมืองน่าอยู่

๒) ยุทธศาสตร์การพัฒนาที่ ๒ ด้านส่งเสริมคุณภาพชีวิต

แนวทางการพัฒนา

- ส่งเสริมคุณภาพชีวิตและการแก้ไขปัญหาสังคม
- ส่งเสริมการกีฬา การศึกษาและการเรียนรู้
- ส่งเสริมการสาธารณสุข สวัสดิการสังคม สวัสดิการชุมชนและนันทนาการ
- ส่งเสริมอาชีพและการดำเนินงานตามแนวปรัชญาของเศรษฐกิจพอเพียง

๓) ยุทธศาสตร์การพัฒนาที่ ๓ ด้านการจัดระเบียบชุมชน/สังคมและการรักษาความสงบเรียบร้อย

แนวทางการพัฒนา

- สนับสนุนการป้องกันและแก้ไขปัญหาอาชญากรรม
- ส่งเสริมประชาธิปไตย ความเสมอภาค สิทธิเสรีภาพและหน้าที่ของประชาชนเพื่อความเป็นพลเมือง
- การรักษาความสงบเรียบร้อยและการป้องกันบรรเทาสาธารณภัย

๔) ยุทธศาสตร์การพัฒนาที่ ๔ ด้านการวางแผน การส่งเสริมการลงทุน พาณิชยกรรมและการท่องเที่ยว

แนวทางการพัฒนา

- การวางแผน การประสานแผนและการส่งเสริมการมีส่วนร่วมของประชาชนในการพัฒนาท้องถิ่น
- ส่งเสริมการท่องเที่ยวท้องถิ่นและการค้าชายแดน
- การเตรียมความพร้อมเพื่อรองรับการเข้าสู่ประชาคมอาเซียน
- ส่งเสริมเศรษฐกิจชุมชน การพาณิชย์และการเสริมสร้างความเข้มแข็งในภาคการเกษตรและ

อุตสาหกรรม

- การพัฒนาองค์กรและการบริหารจัดการบ้านเมืองที่ดี

๕) ยุทธศาสตร์การพัฒนาที่ ๕ ด้านการบริหารจัดการและการอนุรักษ์ทรัพยากรธรรมชาติและสิ่งแวดล้อม

แนวทางการพัฒนา

- พัฒนาระบบการกำจัดและการบริหารจัดการขยะมูลฝอย
- พัฒนาระบบระบบบำบัดน้ำเสีย
- การบริหารจัดการและอนุรักษ์ฟื้นฟูทรัพยากรธรรมชาติและสิ่งแวดล้อม
- การจัดการมลพิษต่าง ๆ

๖) ยุทธศาสตร์การพัฒนาที่ ๖ ด้านศิลปะ วัฒนธรรม จารีตประเพณีและภูมิปัญญาท้องถิ่น

แนวทางการพัฒนา

- การส่งเสริมและอนุรักษ์ศาสนา ศิลปะ วัฒนธรรม จารีตประเพณีและภูมิปัญญาท้องถิ่น
- ส่งเสริมให้ประชาชนมีความตระหนักในสถาบันชาติ ศาสนา พระมหากษัตริย์

๒. ยุทธศาสตร์ขององค์กรปกครองส่วนท้องถิ่น

๒.๑ วิสัยทัศน์

วิสัยทัศน์การพัฒนาระบบการบริหารส่วนตำบลตะนาวศรี

“คุณภาพชีวิตที่ดี รักรักษาประเพณีวัฒนธรรม งามล้ำธรรมชาติ พัฒนาการค้าชายแดน แน่นแฟ้นประชาคม”

๒.๒ ยุทธศาสตร์

ยุทธศาสตร์การพัฒนาระบบการบริหารส่วนตำบลตะนาวศรี ประกอบด้วย

- ยุทธศาสตร์การพัฒนาที่ ๑ การพัฒนาด้านโครงสร้างพื้นฐาน สาธารณูปโภคและสาธารณูปการ
- ยุทธศาสตร์การพัฒนาที่ ๒ การพัฒนาด้านเศรษฐกิจ
- ยุทธศาสตร์การพัฒนาที่ ๓ การพัฒนาด้านคุณภาพชีวิต
- ยุทธศาสตร์การพัฒนาที่ ๔ การพัฒนาด้านการจัดการทรัพยากรธรรมชาติและสิ่งแวดล้อม
- ยุทธศาสตร์การพัฒนาที่ ๕ การพัฒนาองค์กรและการบริหารกิจการบ้านเมืองที่ดี

๒.๓ เป้าประสงค์

องค์การบริหารส่วนตำบลตะนาวศรี ได้กำหนดเป้าประสงค์เพื่อให้สามารถบรรลุตามวิสัยทัศน์ที่กำหนดไว้ ดังนี้

- (๑) เส้นทางคมนาคมสาธารณูปโภค และสาธารณูปการ ได้มาตรฐานและทั่วถึง
- (๒) ประชาชนมีโอกาสในการประกอบอาชีพ และเพิ่มรายได้ให้กับตนเอง
- (๓) ผู้สูงอายุ ผู้พิการ ผู้ป่วยเอดส์ ผู้ด้อยโอกาส และผู้ที่มีปัญหาทางสังคม ได้รับการช่วยเหลือที่พอเพียงและเหมาะสม
- (๔) ประชาชนมีสุขภาพและอนามัยที่ดี
- (๕) ประชาชนมีการศึกษาที่เหมาะสม
- (๖) ชุมชนได้รับการส่งเสริมศาสนา ศิลปวัฒนธรรม ประเพณี ภูมิปัญญาท้องถิ่น การจัดการกิจกรรมเฉลิมพระเกียรติ ให้คงอยู่ต่อไป
- (๗) ประชาชนห่างไกลจากยาเสพติด
- (๘) ประชาชนได้รับการช่วยเหลือถูกต้องตามหลักสากล และทันท่วงทีเมื่อเกิดภัย
- (๙) ทรัพยากรธรรมชาติและสิ่งแวดล้อมได้รับการดูแล และอนุรักษ์อย่างสมดุล
- (๑๐) องค์กรมีความพร้อมในการบริการประชาชน
- (๑๑) ประชาชนมีส่วนร่วมในการพัฒนาท้องถิ่น

๒.๔ ตัวชี้วัด

องค์การบริหารส่วนตำบลตะนาวศรี ได้กำหนดตัวชี้วัดเพื่อให้สอดคล้องกับเป้าประสงค์ และบรรลุวิสัยทัศน์ที่กำหนดไว้ ดังนี้

- (๑) ร้อยละของถนน สะพาน ท่อบ่ลือก และท่อ/รางระบายน้ำที่เพิ่มขึ้น
- (๒) ร้อยละของถนน สะพาน ท่อบ่ลือก และท่อ/รางระบายน้ำที่ได้รับการบำรุงรักษา
- (๓) ร้อยละของครัวเรือนที่มีไฟฟ้าใช้เพิ่มขึ้น
- (๔) ร้อยละของระบบไฟฟ้าสาธารณะที่ได้รับการบำรุงรักษา
- (๕) ร้อยละของครัวเรือนที่มีน้ำใช้สำหรับอุปโภคบริโภคและเพื่อการเกษตรเพิ่มขึ้น
- (๖) ร้อยละของระบบประปา ท่อส่งน้ำ และแหล่งน้ำ ที่ได้รับการบำรุงรักษา
- (๗) จำนวนระบบเสียงตามสายที่เพิ่มขึ้น
- (๘) ร้อยละของระบบเสียงตามสายที่ได้รับการบำรุงรักษา
- (๙) ร้อยละของครัวเรือนที่ได้รับการส่งเสริมการค้า การลงทุนและการประกอบอาชีพ
- (๑๐) ร้อยละของครัวเรือนที่มีรายได้จากการส่งเสริมการท่องเที่ยวและบริการของ อบต.
- (๑๑) ร้อยละของผู้สูงอายุ ผู้พิการ ผู้ป่วยเอดส์ ผู้ด้อยโอกาส และผู้ที่มีปัญหาทางสังคม ที่ได้รับการช่วยเหลือจาก อบต.
- (๑๒) ร้อยละของครัวเรือนที่ได้รับการส่งเสริมด้านสุขภาพ อนามัยและการดำเนินการสาธารณสุข
- (๑๓) ร้อยละของประชาชนที่มีการศึกษาที่เหมาะสม (ตามเกณฑ์ตัวชี้วัดข้อมูล จปฐ.)
- (๑๔) ร้อยละครัวเรือนที่ได้รับการส่งเสริมการกีฬาและนันทนาการ
- (๑๕) ร้อยละของกิจกรรมที่ได้รับการส่งเสริมศาสนา ศิลปวัฒนธรรม ประเพณี ภูมิปัญญาท้องถิ่น การจัดการกิจกรรมเฉลิมพระเกียรติ
- (๑๖) ร้อยละของกิจกรรมที่ได้รับการสนับสนุนเกี่ยวกับการป้องกันและแก้ไขปัญหายาเสพติด
- (๑๗) ร้อยละของครัวเรือนที่ได้รับการช่วยเหลือถูกต้องตามหลักสากลและทันท่วงทีเมื่อเกิดภัย

(๑๘) ร้อยละของครัวเรือนที่มีส่วนร่วมในการบริหารจัดการ การฟื้นฟูและการอนุรักษ์ทรัพยากรธรรมชาติและสิ่งแวดล้อม

(๑๙) ร้อยละของครัวเรือนที่มีการกำจัดและคัดแยกขยะ การใช้สารเคมีต่างๆ อย่างถูกวิธีและถูกสุขลักษณะ

(๒๐) ร้อยละระดับความพึงพอใจของประชาชนต่อผลการบริการประชาชนของ อบต.

(๒๑) ร้อยละของประชาชนที่มีส่วนร่วมในการพัฒนาท้องถิ่น

๒.๕ ค่าเป้าหมาย

องค์การบริหารส่วนตำบลตะนาวศรี ได้กำหนดค่าเป้าหมายของแต่ละยุทธศาสตร์ และค่าเป้าหมายของแต่ละแต่ละตัวชี้วัด ดังนี้

(๑) โครงสร้างพื้นฐาน สาธารณูปโภค และสาธารณูปการได้มาตรฐานและเพียงพอต่อความต้องการของประชาชน

- ก่อสร้างถนน สะพาน ท่อบ่ลือก ท่อ/รางระบายน้ำ ไม่น้อยกว่าร้อยละ ๑๐ ต่อปี ของถนน สะพาน ท่อบ่ลือก และท่อ/รางระบายน้ำทั้งหมดในแผนฯ

- ปรับปรุง ซ่อม ถนน สะพาน ท่อบ่ลือก ท่อ/รางระบายน้ำ ไม่น้อยกว่าร้อยละ ๙๕ ของถนน สะพาน ท่อบ่ลือก และท่อ/รางระบายน้ำที่ชำรุด

- ขยายเขตไฟฟ้า ไม่น้อยกว่าร้อยละ ๒๐ ต่อปี ของครัวเรือนที่ยังไม่มีไฟฟ้าใช้ทั้งหมด

- ปรับปรุง ซ่อมแซม ระบบไฟฟ้าสาธารณะ ไม่น้อยกว่าร้อยละ ๙๕ ของระบบไฟฟ้าสาธารณะที่ชำรุด

- พัฒนาระบบประปา และแหล่งน้ำ ให้เพียงพอ ไม่น้อยกว่าร้อยละ ๙๕ ของครัวเรือนที่มีน้ำใช้สำหรับอุปโภคบริโภคและเพื่อการเกษตรไม่พอเพียงตลอดทั้งปี

- ปรับปรุง ซ่อมแซม ระบบประปา ท่อส่งน้ำ และแหล่งน้ำ ไม่น้อยกว่าร้อยละ ๘๐ ของระบบประปา ท่อส่งน้ำ และแหล่งน้ำที่ชำรุด

- ติดตั้งระบบเสียงตามสายเพิ่มขึ้น ปีละ ๒ แห่ง

- ปรับปรุง ซ่อมแซม ระบบเสียงตาม ไม่น้อยกว่าร้อยละ ๙๕ ของระบบเสียงตามสายที่ชำรุด

(๒) ประชาชน กลุ่มอาชีพในท้องถิ่น มีการร่วมตัวกันอย่างเข้มแข็ง มีรายได้ที่เพียงพอต่อการใช้จ่ายอย่างยั่งยืน

- ส่งเสริมการค้า การลงทุนและการประกอบอาชีพไม่น้อยกว่าร้อยละ ๒๕ ต่อปี ของครัวเรือนทั้งหมดในตำบล

- ส่งเสริมการท่องเที่ยวและบริการของ อบต. ไม่น้อยกว่าร้อยละ ๒๕ ต่อปี ของครัวเรือนทั้งหมดในตำบล

(๓) ประชาชนมีคุณภาพชีวิตที่ดีขึ้น ในเรื่องค่าครองชีพ สุขภาพ การศึกษา ศาสนา วัฒนธรรม และความปลอดภัยในชีวิตและทรัพย์สิน

- ผู้สูงอายุ ผู้พิการ ผู้ป่วยเอดส์ผู้ด้อยโอกาสและผู้ที่มีปัญหาทางสังคมที่ได้รับการช่วยเหลือจาก อบต. ไม่น้อยกว่าร้อยละ ๙๐ ของผู้สูงอายุ ผู้พิการ ผู้ป่วยเอดส์ ผู้ด้อยโอกาส และผู้ที่มีปัญหาทางสังคมทั้งหมดในตำบล

- ส่งเสริมด้านสุขภาพ อนามัยและการดำเนินการสาธารณสุข ไม่น้อยกว่าร้อยละ ๕๐ ต่อปี ของครัวเรือนทั้งหมดในตำบล

- ส่งเสริมการศึกษาไม่น้อยกว่าร้อยละ ๘๐ ต่อปี ของประชากรทั้งหมดในตำบล

- ส่งเสริมการกีฬาและนันทนาการไม่น้อยกว่าร้อยละ ๓๐ ของครัวเรือนทั้งหมดในตำบล

- ส่งเสริมศาสนา ศิลปวัฒนธรรม ประเพณี ภูมิปัญญาท้องถิ่น การจัดกิจกรรมเฉลิมพระเกียรติ ไม่น้อยกว่าร้อยละ ๕๐ ต่อปี ของโครงการทั้งหมดในแผนพัฒนาท้องถิ่น
- สนับสนุนเกี่ยวกับการป้องกันและแก้ไขปัญหาเสพติด ไม่น้อยกว่า ๑ โครงการ ต่อปี
- ช่วยเหลือผู้ประสบภัยต่างๆ ไม่น้อยกว่าร้อยละ ๘๐ ต่อปี ของครัวเรือนที่ประสบภัยทั้งหมด

(๔) ประชาชนมีส่วนร่วมในการบริหารจัดการทรัพยากรธรรมชาติและสิ่งแวดล้อม ให้มีความสมดุลตามธรรมชาติ นำไปสู่การเป็นท้องถิ่นน่าอยู่

- ส่งเสริมการมีส่วนร่วมในการบริหารจัดการ การฟื้นฟูและการอนุรักษ์ทรัพยากร ธรรมชาติและสิ่งแวดล้อม ไม่น้อยกว่าร้อยละ ๓๐ ต่อปี ของครัวเรือนทั้งหมดในตำบล

- ส่งเสริมการกำจัดและคัดแยกขยะ การใช้สารเคมีต่างๆ อย่างถูกวิธีและถูกสุขลักษณะ ไม่น้อยกว่าร้อยละ ๓๐ ต่อปี ของครัวเรือนทั้งหมดในตำบล

(๕) องค์กร มีความพร้อมต่อการบริการประชาชนและสามารถให้บริการประชาชนและสามารถให้บริการได้ตามหลักการบริหารกิจการบ้านเมืองที่ดี

- ระดับความพึงพอใจต่อผลการบริการประชาชน ไม่น้อยกว่าร้อยละ ๘๐ ต่อปี ของผู้ที่ได้รับการบริการจาก อบต.

- ส่งเสริมการมีส่วนร่วมของประชาชนในการพัฒนาท้องถิ่น ไม่น้อยกว่าร้อยละ ๕ ของประชากรผู้มีสิทธิเลือกตั้ง

๒.๖ กลยุทธ์

องค์การบริหารส่วนตำบลตะนาวศรี ได้กำหนดกลยุทธ์เพื่อให้การดำเนินการพัฒนา บรรลุค่าเป้าหมาย เป้าประสงค์ และวิสัยทัศน์ที่กำหนดไว้ ดังนี้

๑. พัฒนาระบบการคมนาคม และการระบายน้ำ
๒. ขยายเขตไฟฟ้าและติดตั้งปรับปรุงระบบไฟฟ้าสาธารณะ
๓. พัฒนาระบบประปา และแหล่งน้ำ
๔. พัฒนาระบบสื่อสาร
๕. การพัฒนาระบบตลาด การค้า การลงทุน และส่งเสริมกลุ่มอาชีพ
๖. พัฒนากลุ่มอาชีพ และส่งเสริมการดำเนินงานตามปรัชญาเศรษฐกิจพอเพียง
๗. ส่งเสริมการท่องเที่ยวและบริการ
๘. สนับสนุนด้านการสังคมสงเคราะห์ การจัดสวัสดิการชุมชน และการแก้ไขปัญหาสังคม
๙. ส่งเสริมด้านสุขภาพ อนามัย และการดำเนินการสาธารณสุข
๑๐. ส่งเสริมการศึกษา
๑๑. ส่งเสริมการกีฬา และนันทนาการ
๑๒. ส่งเสริมศาสนา ศิลปวัฒนธรรม ประเพณี ภูมิปัญญาท้องถิ่น และสนับสนุนกิจกรรมเฉลิมพระเกียรติ
๑๓. สนับสนุนการป้องกันและแก้ไขปัญหาเสพติด
๑๔. การรักษาความสงบเรียบร้อย และป้องกันบรรเทาสาธารณภัย
๑๕. ส่งเสริมการมีส่วนร่วมของประชาชนในการบริหารจัดการ การฟื้นฟู และการอนุรักษ์ทรัพยากรธรรมชาติและสิ่งแวดล้อม
๑๖. ส่งเสริมการบริหารจัดการ การกำจัดขยะมูลฝอย การควบคุมมลพิษต่างๆที่เป็นอันตรายต่อประชาชน
๑๗. พัฒนาด้านการบริการประชาชนและการบริหารกิจการบ้านเมืองที่ดี
๑๘. ส่งเสริมการมีส่วนร่วมของประชาชนในการบริหารกิจการท้องถิ่น

๒.๗ จุดยืนทางยุทธศาสตร์ (Positioning) ขององค์การบริหารส่วนตำบลตะนาวศรี

จุดยืนองค์การบริหารส่วนตำบลตะนาวศรี

- ต้องมีเป้าหมาย เพื่อตอบสนองความต้องการของประชาชนในพื้นที่
- ต้องมีการบริหารยุทธศาสตร์
- ความสอดคล้องของยุทธศาสตร์ประเทศกับท้องถิ่น
- ภารกิจขององค์กรปกครองส่วนท้องถิ่นมีอยู่มาก
- ความสอดคล้องสิ่งที่ทำกับสิ่งที่ต้องการ
- ความต้องการของประชาชนซึ่งเป็นผู้รับบริการ
- ทรัพยากรมีจำกัด
- การวัดผลสัมฤทธิ์ของงาน

สร้างความเข้าใจกับหน่วยงานที่เกี่ยวข้อง

- สร้างความเข้าใจกับฝ่ายต่างๆ ในองค์กรปกครองส่วนท้องถิ่น
- สร้างความเข้าใจกับประชาชน ศึกษาสำรวจปัญหา และความต้องการที่แท้จริง
- แต่งตั้งคณะทำงานฝึกอบรมเสริมสร้างความรู้

ปัจจัยความสำเร็จ

- ผู้บริหาร อบต.
- การรับรู้ความร่วมมือของเจ้าหน้าที่ อบต.
- การมีส่วนร่วม ระดับการมีส่วนร่วมของประชาชน
- การประสานและสนับสนุนจากภาคีภาครัฐและเอกชน
- ระบบฐานข้อมูล
- การเผยแพร่ประชาสัมพันธ์

บทบาทขององค์กรปกครองส่วนท้องถิ่นและผู้ที่เกี่ยวข้อง

๑. ผู้บริหารท้องถิ่น
 - ผู้นำให้นโยบาย ติดตามประเมินผล
๒. เจ้าหน้าที่ในองค์กรปกครองส่วนท้องถิ่น
 - ร่วมเป็นคณะทำงาน ประสานงานระหว่างฝ่าย สร้างบรรยากาศการทำงานที่ดี
๓. ประชาชนในท้องถิ่น และผู้รับบริการอื่นๆ
 - ร่วมเป็นคณะทำงาน ให้ข้อมูลและร่วมกำหนดความต้องการ
 - หน่วยงานราชการ สนับสนุนข้อมูล ความรู้ทางวิชาการ

๓. การวิเคราะห์เพื่อพัฒนาท้องถิ่น

๓.๑ การวิเคราะห์กรอบการจัดทำยุทธศาสตร์ขององค์กรปกครองส่วนท้องถิ่น

การวิเคราะห์ศักยภาพเพื่อประเมินสภาพการพัฒนาในปัจจุบัน และโอกาสในการพัฒนาในอนาคตขององค์กรบริหารส่วนตำบลตะนาวศรี เป็นการประเมินถึงโอกาสและภาวะคุกคามหรือข้อจำกัดอันเป็นสภาวะแวดล้อมภายนอกที่มีผลต่อการพัฒนาท้องถิ่น รวมถึงจุดแข็งและจุดอ่อนของท้องถิ่น อันเป็นสภาวะแวดล้อมภายในขององค์กรปกครองส่วนท้องถิ่น โดยใช้เทคนิคการ SWOT Analysis เพื่อพิจารณาศักยภาพการพัฒนาของแต่ละยุทธศาสตร์ โดยกำหนดค่าการให้คะแนน เป็น ๔ ระดับในแต่ละด้านดังนี้

ด้าน	มาก	ปานกลาง	น้อย	ไม่มี
จุดแข็ง	๓	๒	๑	๐
จุดอ่อน	-๓	-๒	-๑	๐
โอกาส	๓	๒	๑	๐
อุปสรรค/ข้อจำกัด	-๓	-๒	-๑	๐

๑. ศักยภาพการพัฒนาด้านโครงสร้างพื้นฐาน สาธารณูปโภค และสาธารณูปการ

จุดแข็ง(Strengths)

๑. ด้านการบริหารจัดการและความต้องการ ประชาชนมีความต้องการ ผู้นำชุมชน ผู้บริหารท้องถิ่น สนับสนุนแนวคิดและกำหนดนโยบายการพัฒนาในด้านโครงสร้างพื้นฐานอย่างต่อเนื่อง

๒. มีการจัดทำประชาคมหมู่บ้านเป็นประจำทุกปี เพื่อเป็นการสอบถามปัญหาที่แท้จริงว่าต้องการโครงสร้างพื้นฐานใด

๓. องค์กรบริหารส่วนตำบลตะนาวศรี มีบุคลากรและอัตรากำลัง ตลอดจนคุณวุฒิ อยู่ในระดับที่พร้อมที่จะดำเนินการตามนโยบายการบริหารงานของผู้บริหารและตอบสนองความต้องการของประชาชน

จุดอ่อน(Weakness=W)

๑. องค์กรบริหารส่วนตำบลตะนาวศรี มีพื้นที่มาก และโครงการขนาดใหญ่ต้องใช้งบประมาณสูง องค์กรบริหารส่วนตำบลตะนาวศรี ไม่สามารถดำเนินโครงการได้ทั้งหมด

๒. บ้านเรือนของประชาชนตั้งอยู่ห่างกัน อยู่กระจายในทุกพื้นที่ ทำให้การบริการสาธารณูปโภคและสาธารณูปการ เป็นไปอย่างยากลำบาก และล่าช้า ไม่สามารถดำเนินการให้ทั่วถึงได้ทั้งหมด

โอกาส(Opportunity=O)

๑. พ.ร.บ.สภาพตำบลและองค์การบริหารส่วนตำบล พ.ศ.๒๕๓๗ แก้ไขเพิ่มเติมถึง (ฉบับที่ ๕) พ.ศ. ๒๕๔๖ กำหนดให้องค์การบริหารส่วนตำบล มีหน้าที่การสนับสนุนการดำเนินงานของท้องถิ่นไม่ว่าจะเป็นด้านโครงสร้างพื้นฐาน ระบบสาธารณูปโภคและสาธารณูปการ เป็นต้น

๒. พ.ร.บ. กำหนดแผนและขั้นตอนการกระจายอำนาจให้แก่องค์กรปกครองส่วนท้องถิ่น พ.ศ. ๒๕๔๒ กำหนดให้องค์การบริหารส่วนตำบล มีหน้าที่ในการจัดระบบบริการสาธารณะ เพื่อประโยชน์ของประชาชนในท้องถิ่น โดยที่หน่วยงานส่วนกลางและส่วนภูมิภาค ส่งเสริมและสนับสนุนการถ่ายโอนภารกิจให้แก่ อบต.

๓. หน่วยงานต่างๆ ในจังหวัดราชบุรีให้การสนับสนุนในการดำเนินงาน

อุปสรรคหรือข้อจำกัด(Threat=T)

๑. การดำเนินงานขององค์การบริหารส่วนตำบลตะนาวศรี ในพื้นที่ ต้องได้รับการอนุญาตและหนังสือยินยอมจากส่วนราชการหรือเอกชนเจ้าของพื้นที่ให้ดำเนินการจึงจะดำเนินการได้
๒. ระเบียบกฎหมายที่เกี่ยวข้อง ค่อนข้างมากทำให้การดำเนินงานไม่คล่องตัว เกิดความล่าช้าในการทำงาน

สรุปคะแนนการวิเคราะห์ศักยภาพการพัฒนาด้านโครงสร้างพื้นฐาน สาธารณูปโภค และสาธารณูปการ

ด้าน	มาก	ปานกลาง	น้อย	ไม่มี
จุดแข็ง	๓			
จุดอ่อน		-๒		
โอกาส	๓			
อุปสรรค/ข้อจำกัด		- ๒		
รวมคะแนนศักยภาพ = ๓-๒+๓-๒ = ๒ คะแนน (มีศักยภาพโดยรวมปานกลาง)				

๒. ศักยภาพการพัฒนาด้านเศรษฐกิจ

จุดแข็ง(Strength=s)

๑. สภาพพื้นที่ดินเหมาะแก่การเกษตร ทำให้มีผลผลิตทางการเกษตรในพื้นที่ที่มีปริมาณจำนวนมาก
๒. มีแหล่งท่องเที่ยวทางธรรมชาติหลายแห่ง และมีการจัดการท่องเที่ยวเชิงอนุรักษ์ประเพณีของชาวไทยเชื้อสายกะเหรี่ยง
๓. มีกลุ่มออมทรัพย์ และกลุ่มอาชีพอื่นๆ จำนวนมาก มีความพยายามที่จะบริหารจัดการกลุ่มให้เข้มแข็ง
๔. งบประมาณ ต้นทุนการดำเนินงาน โดยเฉลี่ยอยู่ในระดับที่ไม่สูงมาก องค์การบริหารส่วนตำบลตะนาวศรี สามารถดำเนินการได้
๕. มี แหล่งน้ำ และทรัพยากรธรรมชาติ ที่อุดมสมบูรณ์
๖. มีเส้นทางเชื่อมโยงระหว่างจังหวัดกาญจนบุรีกับจังหวัดเพชรบุรี และเชื่อมโยงระหว่างกรุงเทพฯกับอันดามัน โดยมีระยะทางสั้นสุดประมาณ ๒๘๔ กิโลเมตร

จุดอ่อน(Weakness=W)

๑. ระบบฐานข้อมูลด้านเศรษฐกิจและความยากจนไม่ถูกต้อง ไม่ชัดเจน ประชาชนให้ข้อมูลที่คลาดเคลื่อน
๒. ประชาชนยังไม่ให้ความสนใจ และความจริงจัง หรือตั้งใจจริงในโครงการที่รัฐจัดให้ความช่วยเหลือ
๓. มีการใช้สารเคมีในการผลิตสินค้าเกษตร เกษตรกรยังขาดความรู้ ทักษะและเจตคติที่ดีในการผลิตสินค้าเกษตรปลอดภัย
๔. ระบบชลประทานยังไม่ครอบคลุมทุกพื้นที่การเกษตร ลักษณะภูมิอากาศโดยรวม ค่อนข้างร้อนและแห้งแล้ง ปริมาณน้ำฝนน้อย
๕. ประชาชนในพื้นที่ยังขาดทักษะการประกอบการ และความรู้ด้านการตลาด

โอกาส(Opportunity=O)

๑. การแก้ไขปัญหาด้านเศรษฐกิจเป็นยุทธศาสตร์การพัฒนาระดับชาติที่รัฐบาลส่งเสริม

๒. การส่งเสริมสินค้าการเกษตรและการค้าชายแดนเป็นยุทธศาสตร์การพัฒนารัฐบาลสุราษฎร์

โอกาสที่จะได้ขอรับการสนับสนุนงบประมาณจากจังหวัดมีมาก

๓. มีพื้นที่ติดต่อกับประเทศพม่า สามารถทำการค้าชายแดนได้

๔. ตลาดสินค้าเกษตรอุตสาหกรรมปลอดภัยยังขยายตัวอีกมาก

๕. มีนักท่องเที่ยวเดินทางเข้ามาท่องเที่ยวในพื้นที่มากขึ้น

๖. หน่วยงานต่างๆ ในจังหวัดสุราษฎร์ให้การสนับสนุนในการดำเนินงาน

อุปสรรคหรือข้อจำกัด(Threat=T)

๑. การแก้ไขปัญหาด้านเศรษฐกิจและความยากจน เป็นงานที่ต้องอาศัยความร่วมมือจากหลายๆ ส่วน ที่ต้องประสานงานกัน ถึงจะเกิดผลสัมฤทธิ์

๒. ระเบียบกฎหมายที่เกี่ยวข้อง ค่อนข้างมากทำให้การดำเนินงานไม่คล่องตัว เกิดความล่าช้าในการทำงาน ประชาชนจึงเกิดความเบื่อหน่าย

๓. ประเทศพม่ายังไม่เปิดประเทศอย่างแท้จริง และพื้นที่ติดชายแดนไทยมีคนอาศัยน้อยการคมนาคมไม่สะดวก

๔. พื้นที่ส่วนใหญ่เป็นพื้นที่ราชพัสดุ และอยู่ในเขตป่าสงวน ทำให้ประชาชนไม่มีความมั่นใจในการลงทุน

สรุปคะแนนการวิเคราะห์ศักยภาพการพัฒนาด้านเศรษฐกิจ

ด้าน	มาก	ปานกลาง	น้อย	ไม่มี
จุดแข็ง	๓			
จุดอ่อน		-๒		
โอกาส	๓			
อุปสรรค/ข้อจำกัด		-๒		
รวมคะแนนศักยภาพ = ๓-๒+๓-๒ = ๒ คะแนน (มีศักยภาพโดยรวมปานกลาง)				

๓. ศักยภาพการพัฒนาคุณภาพชีวิต

จุดแข็ง(Strength=s)

๑. ด้านการบริหารจัดการ ผู้นำชุมชน ผู้บริหารท้องถิ่น สนับสนุนแนวคิดและกำหนดนโยบายการพัฒนาในด้านสังคม การศึกษา ศาสนา วัฒนธรรม ประเพณี และสาธารณสุข อย่างต่อเนื่อง

๒. งบประมาณ ต้นทุนการดำเนินงาน โดยเฉลี่ยอยู่ในระดับที่ไม่สูงมาก

๓. มีความต้องการของประชาชนในการสนับสนุนและส่งเสริมด้านสังคม การศึกษา ศาสนา วัฒนธรรม ประเพณี และสาธารณสุข

จุดอ่อน(Weakness=W)

๑. ระบบฐานข้อมูลด้านสังคมการศึกษา ศาสนา วัฒนธรรม ประเพณี และสาธารณสุข ไม่ถูกต้อง ไม่ชัดเจน และข้อมูลไม่สมบูรณ์

๒. จำนวนบุคลากรมีไม่เพียงพอกับงานด้านสังคม การศึกษา ศาสนา วัฒนธรรม ประเพณี และสาธารณสุข และสถานศึกษา สถานที่ออกกำลังกาย ไม่ได้มาตรฐาน และมีเครื่องมืออุปกรณ์ไม่เพียงพอ

โอกาส(Opportunity=O)

๑. ยุทธศาสตร์การพัฒนาด้านสังคม การศึกษา ศาสนา วัฒนธรรม ประเพณี และสาธารณสุข เป็นยุทธศาสตร์การพัฒนาระดับชาติที่รัฐบาลส่งเสริม

๒. ยุทธศาสตร์การพัฒนาด้านสังคมการศึกษา ศาสนา วัฒนธรรม ประเพณี และสาธารณสุข เป็นยุทธศาสตร์การพัฒนารัฐบาลจังหวัดราชบุรี โอกาสที่จะได้ขอรับการสนับสนุนงบประมาณมีมาก

๓. หน่วยงานต่างๆ ในจังหวัดราชบุรีให้การสนับสนุนในการดำเนินงาน

อุปสรรคหรือข้อจำกัด(Threat=T)

๑. การแก้ไขปัญหาด้านสังคม การศึกษา ศาสนา วัฒนธรรม ประเพณี และสาธารณสุข เป็นงานที่ต้องอาศัยความร่วมมือจากหลายๆ ส่วนที่ต้องประสานงานกัน ถึงจะเกิดผลสัมฤทธิ์

๒. ระเบียบกฎหมายที่เกี่ยวข้อง ค่อนข้างมากทำให้การดำเนินงานไม่คล่องตัว เกิดความล่าช้าในการทำงาน

สรุปคะแนนการวิเคราะห์ศักยภาพการพัฒนาด้านคุณภาพชีวิต

ด้าน	มาก	ปานกลาง	น้อย	ไม่มี
จุดแข็ง	๓			
จุดอ่อน		-๒		
โอกาส	๓			
อุปสรรค/ข้อจำกัด		-๒		
รวมคะแนนศักยภาพ = ๓-๒+๓-๒ = ๒ คะแนน (มีศักยภาพโดยรวมปานกลาง)				

๔.ศักยภาพการพัฒนาด้านการจัดการทรัพยากรธรรมชาติและสิ่งแวดล้อม

จุดแข็ง(Streng=s)

๑. ด้านการบริหารจัดการ ผู้นำ ผู้บริหาร สนับสนุนแนวคิดและกำหนดนโยบายการพัฒนา ในด้านการจัดการทรัพยากรธรรมชาติและสิ่งแวดล้อม

๒. งบประมาณ ต้นทุนการดำเนินงาน โดยเฉลี่ยอยู่ในระดับที่ไม่สูง

๓. ตำบลตระนาวศรี มีป่าไม้และทรัพยากรธรรมชาติที่ค่อนข้างอุดมสมบูรณ์

จุดอ่อน(Weakness=W)

๑. ประชาชนยังขาดความสนใจในเรื่องการจัดการทรัพยากรธรรมชาติและการอนุรักษ์ สิ่งแวดล้อม เช่น การใช้สารเคมีในภาคการเกษตร การแผ้วถางรุกพื้นที่ป่าไม้ ริมน้ำ และภูเขา เป็นต้น

๒. งานด้านสิ่งแวดล้อมเป็นงานด้านเทคนิควิชาการสูง

โอกาส(Opportunity=O)

๑. ยุทธศาสตร์การพัฒนารัฐบาลจังหวัดราชบุรี เป็นยุทธศาสตร์การพัฒนาระดับชาติที่รัฐบาลส่งเสริม

๒. ยุทธศาสตร์การพัฒนาด้านการจัดการทรัพยากรธรรมชาติและสิ่งแวดล้อมเป็นยุทธศาสตร์การพัฒนารัฐบาลจังหวัดราชบุรี มีโอกาสได้รับการสนับสนุนมาก

๓. มีหน่วยงานด้านการป้องกันและอนุรักษ์ทรัพยากรธรรมชาติในพื้นที่

อุปสรรคหรือข้อจำกัด(Threat=T)

๑. ขาดการบูรณาการและการประสานงานที่ดี ในหน่วยงานที่เกี่ยวข้อง

๒. ไม่มีพื้นที่ในการดำเนินการจัดตั้งศูนย์กำจัดขยะมูลฝอยรวม

สรุปคะแนนการวิเคราะห์ศักยภาพการพัฒนาด้านการจัดการทรัพยากรธรรมชาติและสิ่งแวดล้อม

ด้าน	มาก	ปานกลาง	น้อย	ไม่มี
จุดแข็ง	๓			
จุดอ่อน		-๒		
โอกาส	๓			
อุปสรรค/ข้อจำกัด		-๒		
รวมคะแนนศักยภาพ = ๓-๒+๓-๒ = ๒ คะแนน (มีศักยภาพโดยรวมปานกลาง)				

๕. ศักยภาพการพัฒนาองค์กรและการบริหารกิจการบ้านเมืองที่ดี

จุดแข็ง(Strengths)

๑. ด้านการบริหารจัดการที่ดี ผู้บริหารสนับสนุนแนวคิดและกำหนดนโยบายการพัฒนาการจัดการที่ดี
๒. งบประมาณ ในการดำเนินงาน โดยเฉลี่ยใช้งบประมาณอยู่ในระดับที่ไม่สูง
๓. มีบุคลากรและอัตรากำลัง ตลอดจนคุณวุฒิ อยู่ในระดับที่พร้อมที่จะดำเนินการตามนโยบายการบริหารจัดการที่ดีของผู้บริหาร และให้บริการประชาชน

จุดอ่อน(Weakness=W)

๑. ประชาชนยังขาดความสนใจในเรื่องการเมืองการปกครอง ระบบประชาธิปไตย และไม่เข้าใจบทบาทของตนเองในการพัฒนาท้องถิ่น
๒. บุคลากรของ อบต. ขาดความชำนาญในการปฏิบัติหน้าที่ และขาดเครื่องมือที่ทันสมัยสำหรับบริการประชาชน

โอกาส(Opportunity=O)

๑. ยุทธศาสตร์การพัฒนาด้านการบริหารจัดการที่ดี เป็นยุทธศาสตร์การพัฒนาระดับชาติที่รัฐบาลส่งเสริม
 ๒. ยุทธศาสตร์การพัฒนากิจการบ้านเมืองที่ดี เป็นยุทธศาสตร์การพัฒนารัฐบาลจังหวัดราชบุรี
- มีโอกาสได้รับการสนับสนุนมาก
๓. กรมส่งเสริมการปกครองท้องถิ่นจัดฝึกอบรมบุคลากรของท้องถิ่นเพื่อให้มีความเข้าใจและนำความรู้ไปปฏิบัติงานทางการเมืองการปกครอง
 ๔. มีการประเมินผลการพัฒนาด้านการบริหารกิจการบ้านเมืองที่ดีของ สำนักงานท้องถิ่นจังหวัด

อุปสรรคหรือข้อจำกัด(Threat=T)

๑. การบริหารจัดการที่ดี เป็นงานที่ต้องอาศัยความร่วมมือจากหลายๆ ส่วนที่ต้องประสานงานกัน ถึงจะเกิดผลสัมฤทธิ์
๒. การบริหารจัดการที่ดี เป็นงานที่ต้องอาศัยจิตสำนึก เกี่ยวกับการใช้ดุลพินิจส่วนบุคคล จึงเป็นงานที่ค่อนข้างจะคาดเดาผลงานได้ยาก

สรุปคะแนนการวิเคราะห์ศักยภาพการพัฒนาด้านการบริการประชาชนและการบริหารกิจการบ้านเมืองที่ดี

ด้าน	มาก	ปานกลาง	น้อย	ไม่มี
จุดแข็ง	๓			
จุดอ่อน		-๒		
โอกาส	๓			
อุปสรรค/ข้อจำกัด		-๒		
รวมคะแนนศักยภาพ = ๓-๒+๓-๒ = ๒ คะแนน (มีศักยภาพโดยรวมปานกลาง)				

๓.๒ การประเมินสถานการณ์สภาพแวดล้อมภายนอกที่เกี่ยวข้อง

(๑) ด้านเศรษฐกิจ

การพัฒนาด้านโครงสร้างพื้นฐาน ด้านสาธารณูปโภค และสาธารณูปการ เป็นไปด้วยความล่าช้า ไม่ครอบคลุมในทุกพื้นที่เนื่องจากข้อจำกัดด้านงบประมาณ และด้านพื้นที่ พื้นที่ในตำบลตะนาวศรี บางส่วนอยู่ในเขตป่าสงวนแห่งชาติ เขตอนุรักษ์รักษาพันธุ์สัตว์ป่า ที่ราชพัสดุ และพื้นที่ตามโครงการพระราชดำริ ต้องมีการขออนุญาตใช้พื้นที่ก่อนการดำเนินการพัฒนา และสถานการณ์สาธารณภัยในพื้นที่ เมื่อเกิดอุทกภัย จะสร้างความเสียหายแก่เส้นทางคมนาคม ทำให้ต้องปรับปรุงเส้นทางคมนาคมอย่างต่อเนื่อง

รัฐบาลมีนโยบายในการพัฒนาด้านโครงสร้างพื้นฐาน ทำให้การพัฒนาด้านโครงสร้างพื้นฐานในพื้นที่ตำบลตะนาวศรี ได้รับการพัฒนาในระดับหนึ่ง

การประกาศกฎกระทรวงให้ใช้บังคับผังเมืองรวมจังหวัดราชบุรี พ.ศ.๒๕๕๕ เมื่อวันที่ ๑๒ มีนาคม พ.ศ. ๒๕๕๕ ประชาชนยังไม่มี ความเข้าใจในการปฏิบัติตามประกาศดังกล่าว จึงต้องประชาสัมพันธ์ และทำความเข้าใจให้ความรู้กับประชาชนต่อไป

เนื่องจากตำบลตะนาวศรีอยู่ในพื้นที่เขตป่าสงวน เขตอนุรักษ์พันธุ์สัตว์ป่า ที่ดินราชพัสดุ และโครงการตามพระราชดำริ บางส่วน ทำให้ราษฎรส่วนใหญ่ไม่มีเอกสารสิทธิในที่ดินอยู่อาศัย และที่ทำกิน สร้างความไม่มั่นใจในการลงทุน และความไม่มั่นคงในที่ดินอยู่อาศัยและที่ดินทำกิน

ตำบลตะนาวศรี ประชาชนส่วนใหญ่ประกอบอาชีพเกษตรกรรม การกำหนดราคาผลผลิตทางการเกษตรยังคงขึ้นอยู่กับกลไกราคาจากตลาดภายนอกพื้นที่

การท่องเที่ยวตำบลตะนาวศรีมีแหล่งท่องเที่ยวทางธรรมชาติหลายแห่งมีประเพณีวัฒนธรรม ท้องถิ่นที่หลากหลายน่าสนใจ และมีแนวโน้มว่าจะมีนักท่องเที่ยวเพิ่มขึ้นทุกปี ประชาชนจึงต้องการให้องค์การบริหารส่วนตำบลส่งเสริมการท่องเที่ยวอย่างจริงจัง เพราะจะทำให้ประชาชนมีอาชีพและมีรายได้เพิ่มมากขึ้น

การเคลื่อนย้ายแรงงานต่างด้าวที่เข้ามาอย่างเสรี ส่งผลกระทบต่อการจ้างงานของแรงงานไทย

(๒) ด้านสังคม

รัฐบาลมีนโยบายในเรื่องการช่วยเหลือด้านสวัสดิการต่างๆให้แก่ผู้สูงอายุ ผู้พิการ และผู้ด้อยโอกาส ตลอดจนผู้ที่มีรายได้น้อย ผู้ที่ประสบปัญหาอื่นๆที่ต่อเนื่อง ส่งผลให้คุณภาพชีวิตของกลุ่มต่างๆดังกล่าว ในพื้นที่ ดีขึ้นในระดับหนึ่ง

การพัฒนาของเทคโนโลยีการติดต่อสื่อสารในปัจจุบันเป็นไปอย่างรวดเร็ว ส่งผลทั้งด้านดีและด้านเสียต่อสังคม อาจนำมาซึ่งปัญหาต่างๆ เช่น ปัญหาอาชญากรรม ปัญหายาเสพติด ปัญหาการศึกษา ฯลฯ ทั้งภาครัฐ และภาคประชาชน จึงต้องมีการปรับตัวให้ทันต่อการพัฒนาของเทคโนโลยีอย่างต่อเนื่อง

การหลั่งไหลเข้ามาของแรงงานต่างด้าว ส่งผลกระทบให้เกิดปัญหาด้านอาชญากรรม และปัญหาด้านสาธารณสุข การระบาดของโรคติดต่อต่างๆ ในพื้นที่

สถานการณ์ภัยหนาว มีความรุนแรงระดับปานกลาง ในห้วงเดือน ธ.ค. – เม.ย. ของทุกปี จะเกิดสถานการณ์ภัยแล้ง และไฟป่า มีความรุนแรงมาก ในห้วงเดือน พ.ค. – พ.ย. ของทุกปี จะเกิดสถานการณ์อุทกภัย วาตภัย และดินถล่ม มีความรุนแรงระดับปานกลาง แต่มีแนวโน้มว่าจะมีความรุนแรงเพิ่มขึ้นทุกปี ในช่วงที่เกิดสถานการณ์ภัยพิบัติต่างๆ การช่วยเหลือเป็นไปอย่างล่าช้า เนื่องจากงบประมาณ บุคลากร และเครื่องมือ มีไม่เพียงพอต่อความต้องการของผู้ประสบภัย

(๓) ด้านทรัพยากรธรรมชาติและสิ่งแวดล้อม

สถานการณ์ภัยแล้งในพื้นที่ ส่งผลให้ปริมาณน้ำตามแหล่งน้ำจะน้อยลงไม่เพียงพอต่อการบริโภค อุปโภค และทำการเกษตรเป็นประจำทุกปี ทำให้ต้องพัฒนาบำรุงรักษาแหล่งน้ำอย่างต่อเนื่อง โดยพัฒนาควบคู่ไปกับการอนุรักษ์ทรัพยากรป่าไม้ในพื้นที่ให้มีความอุดมสมบูรณ์มากกว่าปัจจุบัน

การขยายตัวของครัวเรือนเพิ่มขึ้น การขยายตัวของธุรกิจการท่องเที่ยวในพื้นที่ ส่งผลให้ปริมาณขยะในพื้นที่เพิ่มขึ้น มีการลักลอบทิ้งขยะต่างๆ ในที่ดินและในแหล่งน้ำสาธารณะ ยังคงต้องรณรงค์สร้างจิตสำนึกในเรื่องการรักษาสิ่งแวดล้อม การกำจัดขยะที่ถูกวิธี ให้แก่ประชาชนและนักท่องเที่ยว ตลอดจนต้องเตรียมความพร้อมในเรื่องการบริหารจัดการขยะในพื้นที่ต่อไป

๓.๓ ความเชื่อมโยงยุทธศาสตร์การพัฒนาจังหวัดกับยุทธศาสตร์การพัฒนาขององค์กรปกครองส่วนท้องถิ่น
โครงสร้างความเชื่อมโยงแผนยุทธศาสตร์การพัฒนาขององค์การบริหารส่วนตำบลตะนาวศรี พ.ศ.๒๕๖๑-๒๕๖๔

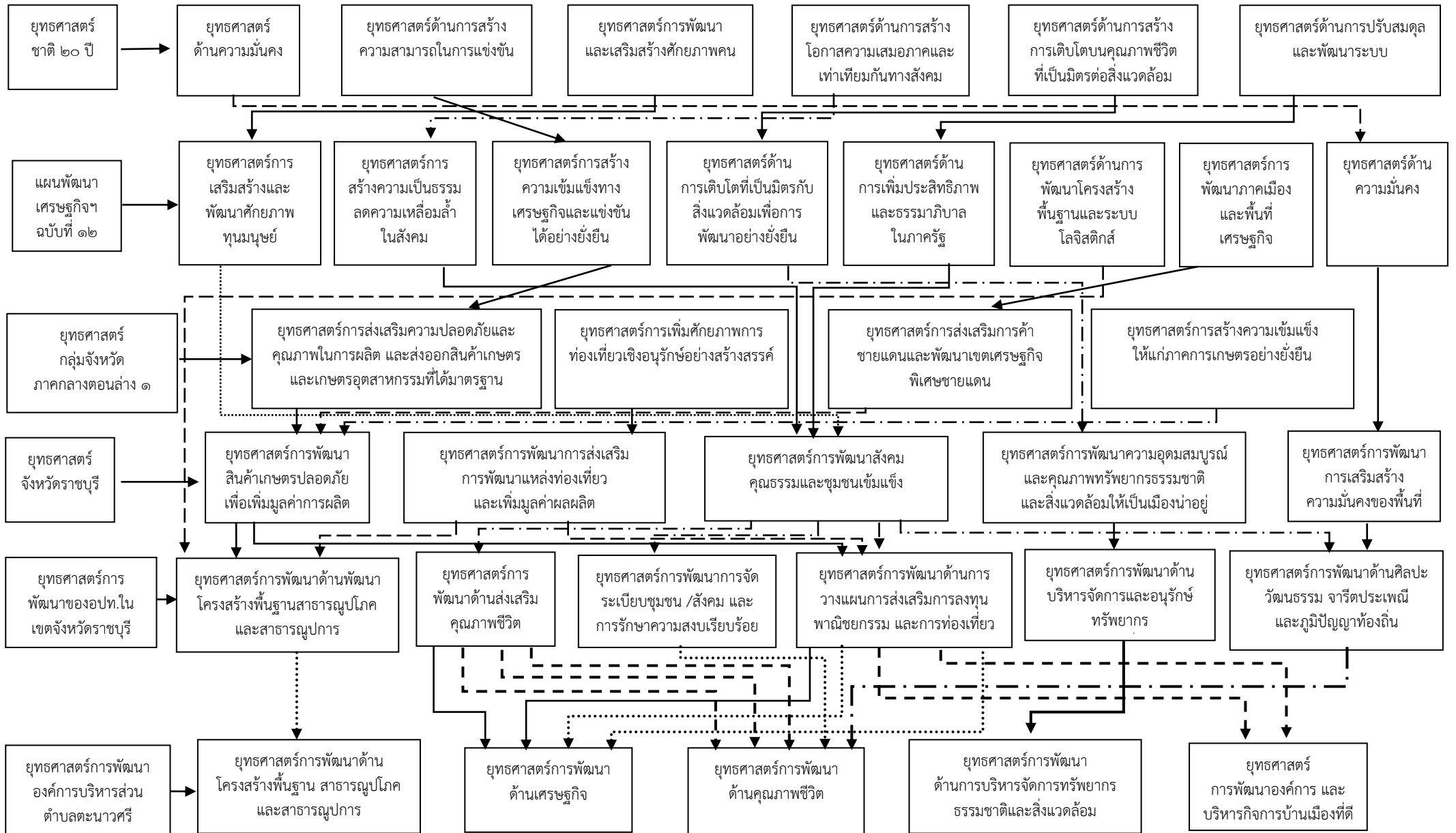

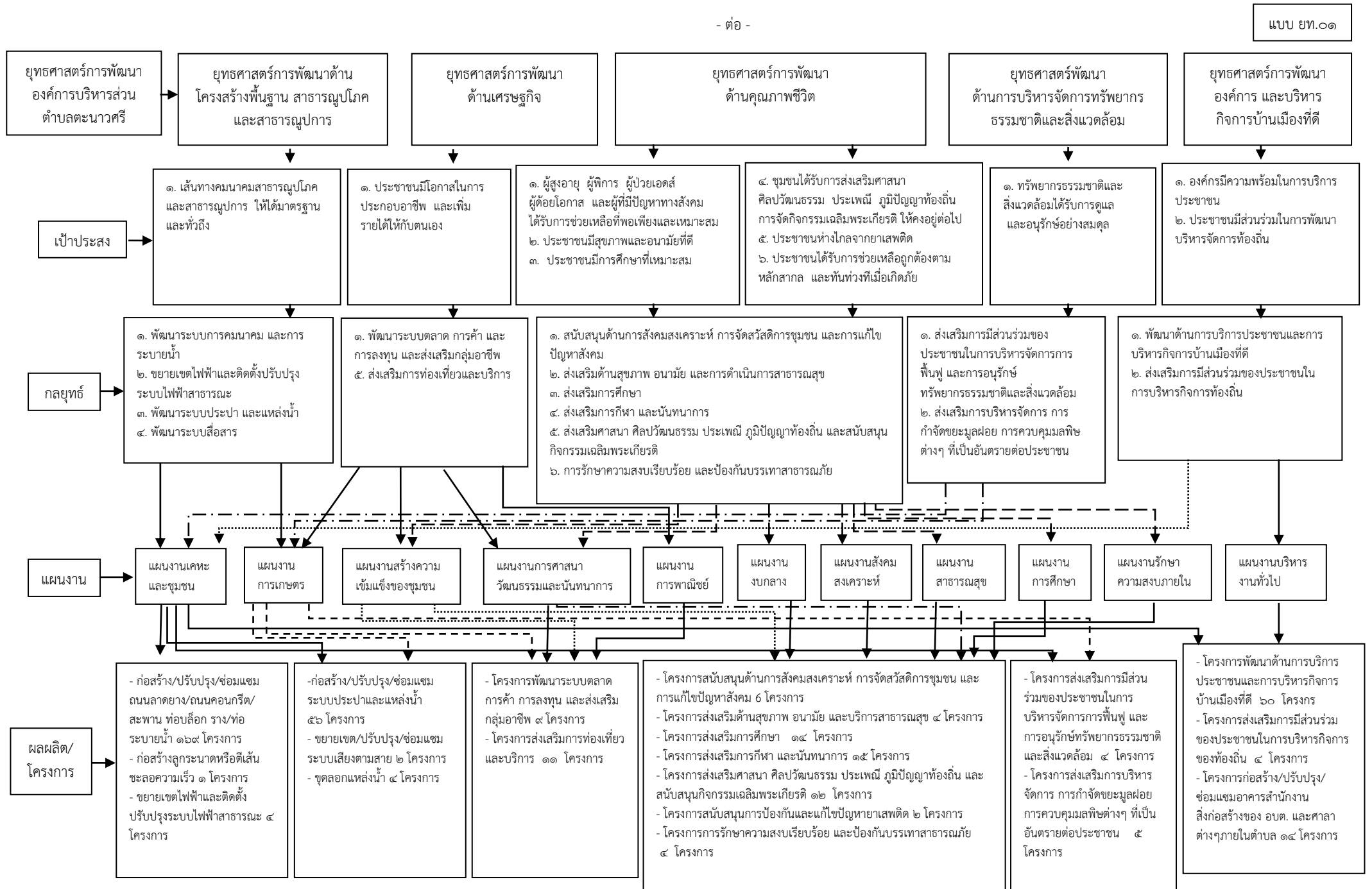

๓.๔ แผนผังยุทธศาสตร์ (strategic map)

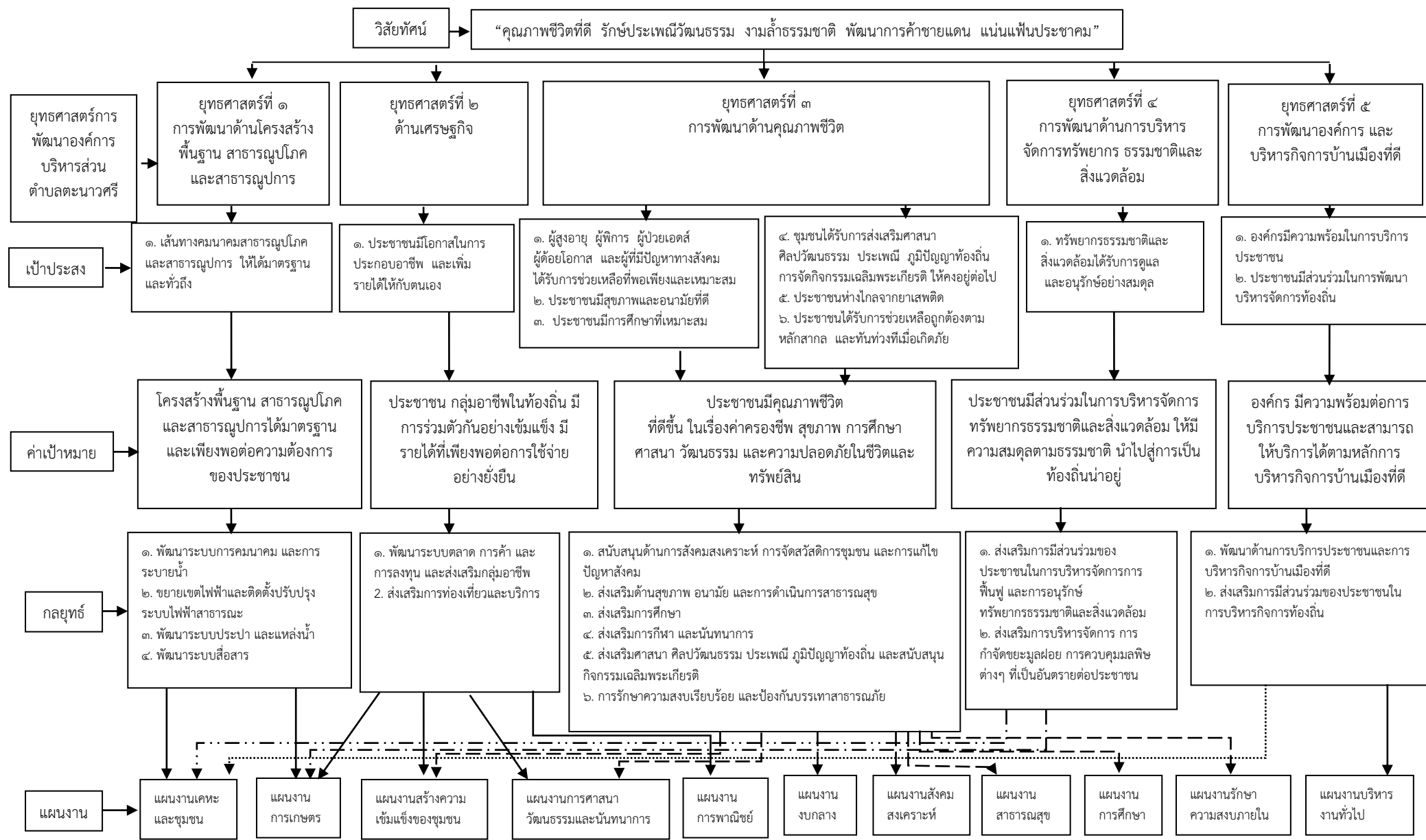

รายละเอียดแผนยุทธศาสตร์ องค์การบริหารส่วนตำบลตะนาวศรี

ความเชื่อมโยง กับยุทธศาสตร์ จังหวัด	ยุทธศาสตร์ อปท. ในเขต จังหวัดราชบุรี	ยุทธศาสตร์ อปท.	เป้าประสงค์	ตัวชี้วัด ผลผลิต/ โครงการ	ค่าเป้าหมาย				ความก้าวหน้า ของเป้าหมาย	กลยุทธ์	ผลผลิต/ โครงการ	หน่วยงาน รับผิดชอบ หลัก	หน่วย สนับสนุน
					๒๕๖๑	๒๕๖๒	๒๕๖๓	๒๕๖๔					
การส่งเสริม การพัฒนาแหล่ง ท่องเที่ยวและเพิ่ม มูลค่าผลผลิตเชิง สร้างสรรค์	ด้านพัฒนา โครงสร้างพื้นฐาน สาธารณูปโภคและ สาธารณูปการ	การพัฒนาด้าน โครงสร้าง พื้นฐาน สาธารณูปโภค และ สาธารณูปการ	เส้นทาง คมนาคม สาธารณูปโภค และ สาธารณูปการที่ ได้มาตรฐานและ ทั่วถึง	ร้อยละของ ถนน สะพาน ท่อ บล็อก และท่อ/ รางระบายน้ำที่ เพิ่มขึ้น	ร้อยละ ๑๐	ร้อยละ ๒๐	ร้อยละ ๓๐	ร้อยละ ๔๐	ไม่น้อยกว่า ร้อยละ ๑๐ ต่อปี ของถนน สะพาน ท่อ บล็อก และท่อ/ รางระบายน้ำ ทั้งหมดในแผนฯ	พัฒนาระบบ การคมนาคม และการ ระบายน้ำ	-ก่อสร้าง/ปรับปรุง/ ซ่อมแซมถนนลาดยาง/ ถนนคอนกรีต/ถนน ยกระดับบลูกรัง ๑๒๘ โครงการ -ก่อสร้าง/ปรับปรุง/ ซ่อมแซมสะพาน ท่อ บล็อก ๑๗ โครงการ -ก่อสร้าง/ปรับปรุง/ ซ่อมแซมราง/ท่อระบาย น้ำ ๒๔ โครงการ -ก่อสร้างลูกระนาดหรือ ตีเส้นชะลอความเร็ว ๑ โครงการ	กองช่าง อบต.	- อ.สวนผึ้ง - อบจ.ราชบุรี - ชลประทาน
				ร้อยละของถนน สะพาน ท่อบล็อก และท่อ/ราง ระบายน้ำที่ได้รับ การบำรุงรักษา	ร้อยละ ๘๐	ร้อยละ ๘๐	ร้อยละ ๘๐	ร้อยละ ๘๐	ไม่น้อยกว่า ร้อยละ ๘๐ ของ ถนน สะพาน ท่อ บล็อก และท่อ/ รางระบายน้ำ ที่ชำรุด				
				ร้อยละของ ครัวเรือนที่มี ไฟฟ้าใช้เพิ่มขึ้น	ร้อยละ ๒๐	ร้อยละ ๔๐	ร้อยละ ๖๐	ร้อยละ ๘๐	ไม่น้อยกว่า ร้อยละ ๒๐ ต่อปี ของครัวเรือนที่ ยังไม่มีไฟฟ้าใช้ ทั้งหมด				
				ร้อยละของ ระบบไฟฟ้า สาธารณะที่ได้รับ การบำรุงรักษา	ร้อยละ ๘๐	ร้อยละ ๘๐	ร้อยละ ๘๐	ร้อยละ ๘๐	ไม่น้อยกว่า ร้อยละ ๘๐ ของ ระบบไฟฟ้า สาธารณะที่ชำรุด	ขยายเขต ไฟฟ้าและ ติดตั้งปรับปรุง ระบบไฟฟ้า สาธารณะ	-ติดตั้งไฟฟ้าดวงโคม ส่องทางสาธารณะ ๑ โครงการ -ขยายเขตไฟฟ้า สาธารณะ ๑ โครงการ -ติดตั้งสัญญาณไฟ กระพริบ ๑ โครงการ -ปรับปรุงซ่อมแซม ไฟฟ้าดวงโคม แผงโซล่า เซลล์ สัญญาณไฟ กระพริบ ๑ โครงการ	กองช่าง อบต.	- การไฟฟ้า ส่วนภูมิภาค

รายละเอียดแผนยุทธศาสตร์ องค์การบริหารส่วนตำบลตะนาวศรี

ความเชื่อมโยง กับยุทธศาสตร์ จังหวัด	ยุทธศาสตร์ อปท. ในเขต จังหวัดราชบุรี	ยุทธศาสตร์ อปท.	เป้าประสงค์	ตัวชี้วัด ผลผลิต/ โครงการ	ค่าเป้าหมาย				ความก้าวหน้า ของเป้าหมาย	กลยุทธ์	ผลผลิต/ โครงการ	หน่วยงาน รับผิดชอบ หลัก	หน่วย สนับสนุน
					๒๕๖๑	๒๕๖๒	๒๕๖๓	๒๕๖๔					
พัฒนาสินค้าเกษตร ปลอดภัยเพื่อเพิ่ม มูลค่าการผลิต	ด้านพัฒนา โครงสร้างพื้นฐาน สาธารณสุขโรคและ สาธารณสุขการ	การพัฒนาด้าน โครงสร้าง พื้นฐาน สาธารณสุขโรค และ สาธารณสุขการ	เส้นทาง คมนาคม สาธารณสุขโรค และ สาธารณสุขการที่ ได้มาตรฐานและ ทั่วถึง	ร้อยละของ ครัวเรือนที่มีน้ำ ใช้สำหรับอุปโภค บริโภค และเพื่อ การเกษตร พอเพียงตลอด ทั้งปี	ร้อยละ ๒๐	ร้อยละ ๔๐	ร้อยละ ๖๐	ร้อยละ ๘๐	ไม่น้อยกว่า ร้อยละ ๒๐ ต่อปี ของครัวเรือนที่มี น้ำใช้สำหรับ อุปโภค และ บริโภคและเพื่อ การเกษตร ไม่พอเพียง ตลอดทั้งปี	พัฒนาระบบ ประปา และ แหล่งน้ำ	-ชุดเจาะบ่อบาดาล พร้อมระบบประปา ๘ โครงการ -ขยายเขต/ซ่อมแซมท่อ น้ำประปา ๘ โครงการ -ก่อสร้าง/ปรับปรุง/ ซ่อมแซมระบบประปา บ่อบาดาล ๘ โครงการ -ขยายเขตท่อส่งน้ำเพื่อ การเกษตร ๗ โครงการ -ก่อสร้างฝาย ๑๔ โครงการ -ก่อสร้างแนวกันตลิ่งพัง ๒ โครงการ -ก่อสร้าง/ขยาย/ ซ่อมแซมอ่างเก็บน้ำ ๕ โครงการ -ก่อสร้างบ่อซีเมนต์พัก น้ำพร้อมท่อส่งน้ำ ๒ โครงการ -ก่อสร้างถังเก็บน้ำ (ผ. ๙๙) ๑ โครงการ -ชุดสระน้ำ ๑ โครงการ -ชุดลอกคลอง ลำน้ำ ลำ ห้วย ฝาย อ่างเก็บน้ำ สระน้ำ ๔ โครงการ	กองช่าง อบต.	- อ.สวนผึ้ง - อบจ.ราชบุรี - ชลประทาน - สำนักงาน ทรัพยากรน้ำ บาดาล เขต ๘ - สำนักงาน ทรัพยากรน้ำ ภาค ๗
				ร้อยละของ ระบบประปาและ แหล่งน้ำที่ได้รับ การบำรุงรักษา	ร้อยละ ๘๐	ร้อยละ ๘๐	ร้อยละ ๘๐	ร้อยละ ๘๐	ไม่น้อยกว่า ร้อยละ ๘๐ ของ ระบบประปา และแหล่งน้ำ ที่ชำรุด				

รายละเอียดแผนยุทธศาสตร์ องค์การบริหารส่วนตำบลตะนาวศรี

ความเชื่อมโยง กับยุทธศาสตร์ จังหวัด	ยุทธศาสตร์ อปท. ในเขต จังหวัดราชบุรี	ยุทธศาสตร์ อปท.	เป้าประสงค์	ตัวชี้วัด ผลผลิต/ โครงการ	ค่าเป้าหมาย				ความก้าวหน้า ของเป้าหมาย	กลยุทธ์	ผลผลิต/ โครงการ	หน่วยงาน รับผิดชอบ หลัก	หน่วย สนับสนุน
					๒๕๖๑	๒๕๖๒	๒๕๖๓	๒๕๖๔					
การส่งเสริม การพัฒนาแหล่ง ท่องเที่ยวและเพิ่ม มูลค่าผลผลิตเชิง สร้างสรรค์	ด้านพัฒนา โครงสร้างพื้นฐาน สาธารณูปโภคและ สาธารณูปการ	การพัฒนาด้าน โครงสร้าง พื้นฐาน สาธารณูปโภค และ สาธารณูปการ	เส้นทาง คมนาคม สาธารณูปโภค และ สาธารณูปการที่ ได้มาตรฐานและ ทั่วถึง	จำนวน ระบบเสียงตาม สายที่เพิ่มขึ้น ร้อยละของ ระบบเสียงตาม สายที่ได้รับการ บำรุงรักษา	๒ ร้อยละ ๘๐	๔ ร้อยละ ๘๐	๖ ร้อยละ ๘๐	๘ ร้อยละ ๘๐	ปีละ ๒ แห่ง ไม่น้อยกว่า ร้อยละ ๘๐ ต่อปี ของระบบเสียง ตามสายที่ชำรุด	พัฒนาระบบ สื่อสาร	-ขยายเขต/ปรับปรุง/ ซ่อมแซมระบบเสียง ตามสาย ๒ โครงการ	กองช่าง อบต.	สำนักปลัด อบต.
พัฒนาสินค้าเกษตร ปลอดภัยเพื่อเพิ่ม มูลค่าการผลิต	ด้านการวางแผนการ ส่งเสริมการลงทุน พาณิชย์กรรมและ การท่องเที่ยว	การพัฒนาด้าน เศรษฐกิจ	ประชาชนมี โอกาสในการ ประกอบอาชีพ และเพิ่มรายได้ ให้กับตนเอง	ร้อยละของ ครัวเรือนที่ได้รับ การส่งเสริม การค้า การลงทุน และการประกอบ อาชีพ	ร้อยละ ๕	ร้อยละ ๕	ร้อยละ ๕	ร้อยละ ๕	ไม่น้อยกว่า ร้อยละ ๕ ต่อปี ของครัวเรือน ทั้งหมด ในตำบล	พัฒนา ระบบตลาด การค้า การ ลงทุน และ ส่งเสริมกลุ่ม อาชีพ	-ฝึกอบรมให้ความรู้ เกี่ยวกับการประกอบ อาชีพ ๓ โครงการ -เปิดจุดผ่อนปรน/จัด ลานค้าชุมชน ๒ โครงการ -ส่งเสริมกลุ่มอาชีพ ๔ โครงการ	สำนักปลัด อบต.	- กองสวัสดิการ อบต. - อ.สวนผึ้ง - อบจ.ราชบุรี
การส่งเสริม การพัฒนาแหล่ง ท่องเที่ยวและเพิ่ม มูลค่าผลผลิตเชิง สร้างสรรค์	ด้านการวางแผนการ ส่งเสริมการลงทุน พาณิชย์กรรมและ การท่องเที่ยว	การพัฒนาด้าน เศรษฐกิจ	ประชาชนมี โอกาสในการ ประกอบอาชีพ และเพิ่มรายได้ ให้กับตนเอง	ร้อยละครัวเรือน ที่มีการส่งเสริม การท่องเที่ยว และบริการของ อบต.	ร้อยละ ๕	ร้อยละ ๕	ร้อยละ ๕	ร้อยละ ๕	ไม่น้อยกว่า ร้อยละ ๕ ต่อปี ของครัวเรือน ทั้งหมด ในตำบล	ส่งเสริมการ ท่องเที่ยวและ บริการ	-ประชาสัมพันธ์และ ส่งเสริมการท่องเที่ยว ๑ โครงการ -ปรับปรุงภูมิทัศน์ เส้นทางและสถานที่ ท่องเที่ยว ๙ โครงการ -ก่อสร้างน้ำตก ๑ โครงการ	สำนักปลัด อบต.	-กองช่าง อบต. -กองศึกษา อบต. -อ.สวนผึ้ง

รายละเอียดแผนยุทธศาสตร์ องค์การบริหารส่วนตำบลตะนาวศรี

ความเชื่อมโยง กับยุทธศาสตร์ จังหวัด	ยุทธศาสตร์ อปท. ในเขต จังหวัดราชบุรี	ยุทธศาสตร์ อปท.	เป้าประสงค์	ตัวชี้วัด ผลผลิต/ โครงการ	ค่าเป้าหมาย				ความก้าวหน้า ของเป้าหมาย	กลยุทธ์	ผลผลิต/ โครงการ	หน่วยงาน รับผิดชอบ หลัก	หน่วย สนับสนุน
					๒๕๖๑	๒๕๖๒	๒๕๖๓	๒๕๖๔					
					พัฒนาสังคม คุณธรรมและชุมชน เข้มแข็ง	ด้านส่งเสริมคุณภาพ ชีวิต	การพัฒนาด้าน คุณภาพชีวิต	ผู้สูงอายุ ผู้พิการ ผู้ป่วย เอดส์ ผู้ด้อยโอกาส และผู้ที่มีปัญหา ทางสังคมได้รับ การช่วยเหลือที่ เพียงพอและ เหมาะสม					
			ประชาชน มีสุขภาพ และอนามัยดี	ร้อยละ ครัวเรือนที่ได้รับ การส่งเสริมด้าน สุขภาพ อนามัย และการดำเนิน- การสาธารณสุข	๓๐	๓๐	๓๐	๓๐	ไม่น้อยกว่า ร้อยละ ๓๐ ต่อปี ของครัวเรือน ทั้งหมดในตำบล	ส่งเสริมด้าน สุขภาพ อนามัย และ การดำเนินการ สาธารณสุข	-ควบคุมป้องกัน ไข้เลือดออกและโรค ระบาด ๑ โครงการ -สนับสนุนการพัฒนา งานสาธารณสุขมูล ฐาน ๑ โครงการ -สนับสนุนการให้บริการ การแพทย์ฉุกเฉิน ๑ โครงการ -สร้างสวนสุขภาพพร้อม เครื่องออกกำลังกาย ๑ โครงการ	สำนักปลัด อบต.	-รพ.สต. -อ.สวนผึ้ง

รายละเอียดแผนยุทธศาสตร์ องค์การบริหารส่วนตำบลตะนาวศรี

ความเชื่อมโยง กับยุทธศาสตร์ จังหวัด	ยุทธศาสตร์ อปท. ในเขต จังหวัดราชบุรี	ยุทธศาสตร์ อปท.	เป้าประสงค์	ตัวชี้วัด ผลผลิต/ โครงการ	ค่าเป้าหมาย				ความก้าวหน้า ของเป้าหมาย	กลยุทธ์	ผลผลิต/ โครงการ	หน่วยงาน รับผิดชอบ หลัก	หน่วย สนับสนุน
					๒๕๖๑	๒๕๖๒	๒๕๖๓	๒๕๖๔					
					พัฒนาสังคม คุณธรรมและชุมชน เข้มแข็ง	ด้านส่งเสริมคุณภาพ ชีวิต	การพัฒนาด้าน คุณภาพชีวิต	ประชาชนมี การศึกษาที่ เหมาะสม					
ประชาชน มีสุขภาพ และอนามัยดี			ประชาชน มีสุขภาพ และอนามัยดี	ร้อยละ ครัวเรือนที่ได้รับ การส่งเสริมการ กีฬาและ นันทนาการ	๓๐	๓๐	๓๐	๓๐	ไม่น้อยกว่า ร้อยละ ๓๐ ต่อปี ของครัวเรือน ทั้งหมด ในตำบล	ส่งเสริมการ กีฬา และ นันทนาการ	-ร่วมและจัดแข่งขัน กีฬา ๒ โครงการ -ก่อสร้าง/ปรับปรุง สนามกีฬา ๑๓ โครงการ	กอง การศึกษาฯ อบต.	-สำนักปลัด อบต. -อ.สวนผึ้ง

รายละเอียดแผนยุทธศาสตร์ องค์การบริหารส่วนตำบลตะนาวศรี

ความเชื่อมโยง กับยุทธศาสตร์ จังหวัด	ยุทธศาสตร์ อปท. ในเขต จังหวัดราชบุรี	ยุทธศาสตร์ อปท.	เป้าประสงค์	ตัวชี้วัด ผลผลิต/ โครงการ	ค่าเป้าหมาย				ความก้าวหน้า ของเป้าหมาย	กลยุทธ์	ผลผลิต/ โครงการ	หน่วยงาน รับผิดชอบ หลัก	หน่วย สนับสนุน
					๒๕๖๑	๒๕๖๒	๒๕๖๓	๒๕๖๔					
					พัฒนาสังคม คุณธรรมและชุมชน เข้มแข็ง	ด้านศิลปะ วัฒนธรรม จารีตประเพณีและ ภูมิปัญญาท้องถิ่น	การพัฒนาด้าน คุณภาพชีวิต	ชุมชนได้รับการ ส่งเสริมศาสนา ศิลป วัฒนธรรม ประเพณี ภูมิปัญญา ท้องถิ่น การจัด กิจกรรมเฉลิมพระ เกียรติให้คงอยู่ สืบไป					
การเสริมสร้างความ มั่นคงของพื้นที่	ด้านศิลปะ วัฒนธรรม จารีตประเพณีและ ภูมิปัญญาท้องถิ่น	การพัฒนาด้าน คุณภาพชีวิต	ชุมชนได้รับการ ส่งเสริมศาสนา ศิลป วัฒนธรรม ประเพณี ภูมิปัญญา ท้องถิ่น การจัด กิจกรรมเฉลิมพระ เกียรติให้คงอยู่ สืบไป	ร้อยละ ของ กิจกรรมที่ได้รับ การส่งเสริม	๕๐	๕๐	๕๐	๕๐	ไม่น้อยกว่า ร้อยละ ๕๐ ต่อปี ของโครงการ ทั้งหมด ในแผนฯ	ส่งเสริม ศาสนา ศิลปะ วัฒนธรรม ประเพณี ภูมิ ปัญญาท้องถิ่น และสนับสนุน กิจกรรมเฉลิม พระเกียรติฯ	-สนับสนุนกิจกรรม เฉลิมพระเกียรติ ๔ โครงการ	กอง การศึกษาฯ อบต.	-สำนักปลัด อบต. -อ.สวนผึ้ง
พัฒนาสังคม คุณธรรมและชุมชน เข้มแข็ง	ด้านการจัดระเบียบ ชุมชน/สังคมและการ รักษาความสงบ เรียบร้อย	การพัฒนาด้าน คุณภาพชีวิต	ประชาชน ห่างไกลจาก ยาเสพติด	ร้อยละของ กิจกรรมที่ สนับสนุน	๑	๑	๑	๑	ไม่น้อยกว่า ๑ โครงการ ต่อปี	สนับสนุนการ ป้องกันและ แก้ไขปัญหา เสพติด	-โครงการป้องกันและ แก้ไขปัญหายาเสพติด ๑ โครงการ -โครงการจัดซื้อกล้อง วงจรปิด ๑ โครงการ	สำนักปลัด อบต.	-กองช่าง อบต. -อ.สวนผึ้ง
			ประชาชนได้รับ การช่วยเหลือ ถูกต้องตามหลัก สากล และทันท่วงที เมื่อเกิดภัย	ร้อยละ ของ ครัวเรือนที่ได้รับ การช่วยเหลือ ถูกต้องตามหลัก สากล และทันท่วงที เมื่อเกิดภัย	๘๐	๘๐	๘๐	๘๐	ไม่น้อยกว่า ร้อยละ ๘๐ ต่อปี ของครัวเรือน ที่ประสบภัย ทั้งหมด	การรักษา ความสงบ เรียบร้อย และ ป้องกัน บรรเทา สาธารณภัย	-ป้องกันและลด อุบัติเหตุ ๑ โครงการ -จัดทำแนวกันไฟฟ้า ๑ โครงการ -ฝึกอบรมให้ความรู้ เกี่ยวกับการป้องกันและ บรรเทาสาธารณภัย ๑ โครงการ -การป้องกันและ บรรเทาสาธารณภัย ต่างๆ ๑ โครงการ	สำนักปลัด อบต.	-กองช่าง อบต. -อ.สวนผึ้ง

รายละเอียดแผนยุทธศาสตร์ องค์การบริหารส่วนตำบลตะนาวศรี

ความเชื่อมโยง กับยุทธศาสตร์ จังหวัด	ยุทธศาสตร์ อปท. ในเขต จังหวัดราชบุรี	ยุทธศาสตร์ อปท.	เป้าประสงค์	ตัวชี้วัด ผลผลิต/ โครงการ	ค่าเป้าหมาย				ความก้าวหน้า ของเป้าหมาย	กลยุทธ์	ผลผลิต/ โครงการ	หน่วยงาน รับผิดชอบ หลัก	หน่วย สนับสนุน
					๒๕๖๑	๒๕๖๒	๒๕๖๓	๒๕๖๔					
					พัฒนาความอุดม สมบูรณ์และคุณภาพ ทรัพยากร ธรรมชาติและ สิ่งแวดล้อมให้เป็น เมืองน่าอยู่	ด้านการบริหาร จัดการและอนุรักษ์ ทรัพยากร ธรรมชาติและ สิ่งแวดล้อม และสิ่งแวดล้อม	ด้านการจัดการ ทรัพยากร ธรรมชาติและ สิ่งแวดล้อม	ทรัพยากร ธรรมชาติและ สิ่งแวดล้อม ได้รับการดูแล และอนุรักษ์ อย่างสมดุล					
ร้อยละของ ครัวเรือนที่มีการ กำจัดและคัดแยก ขยะ การใช้ สารเคมีต่างๆ อย่างถูกวิธี และถูก สุขลักษณะ	๓๐	๓๐	๓๐	๓๐	ไม่น้อยกว่า ร้อยละ ๓๐ ต่อปี ของครัวเรือน ทั้งหมด ในตำบล	ส่งเสริมการ บริหารจัดการ การกำจัดขยะ มูลฝอย การ ควบคุมมลพิษ ต่างๆ ที่เป็นอันตราย ต่อประชาชน	-ติดตั้งป้ายณรงค์ห้าม ทิ้งขยะ ๑ โครงการ -อบรม ศึกษาดูงานการ บริหารจัดการขยะ ๑ โครงการ -ก่อสร้าง/จัดซื้อเตาเผา ขยะ ๑ โครงการ -จัดหาสถานที่พร้อม ปรับปรุงทำเป็นบ่อขยะ ๑ โครงการ -จัดหาถังขยะให้กับ ชุมชน ๑ โครงการ	สำนักปลัด อบต.	-กองช่าง อบต.				

รายละเอียดแผนยุทธศาสตร์ องค์การบริหารส่วนตำบลตะนาวศรี

ความเชื่อมโยง กับยุทธศาสตร์ จังหวัด	ยุทธศาสตร์ อปท. ในเขต จังหวัดราชบุรี	ยุทธศาสตร์ อปท.	เป้าประสงค์	ตัวชี้วัด ผลผลิต/ โครงการ	ค่าเป้าหมาย				ความก้าวหน้า ของเป้าหมาย	กลยุทธ์	ผลผลิต/ โครงการ	หน่วยงาน รับผิดชอบ หลัก	หน่วย สนับสนุน
					๒๕๖๑	๒๕๖๒	๒๕๖๓	๒๕๖๔					
พัฒนาสังคม คุณธรรมและชุมชน เข้มแข็ง	ด้านการวางแผน การ ส่งเสริมการลงทุน พาณิชย์กรรมและ การท่องเที่ยว	การพัฒนา องค์กรและการ บริหารกิจการ บ้านเมืองที่ดี	องค์กร มีความพร้อมใน การบริการ ประชาชน	ร้อยละระดับ ความพึงพอใจ ของประชาชน ต่อผลการบริการ ประชาชน ของ อบต.	๘๐	๘๐	๘๐	๘๐	ไม่น้อยกว่า ร้อยละ ๘๐ ต่อปี ของผู้ที่ได้รับการ บริการจาก อบต.	พัฒนาด้าน การบริการ ประชาชนและ การบริหาร กิจการ บ้านเมืองที่ดี	-ฝึกอบรมพัฒนา บุคลากร ๒ โครงการ -สำรวจและจัดเก็บ ข้อมูลพื้นฐานของ อบต. ๑ โครงการ -อินเทอร์เน็ตตำบล ๑ โครงการ -อุดหนุนงบประมาณ ศูนย์ข้อมูลข่าวสารการ ซื้อหรือการจ้างของ อปท.ระดับอำเภอ ๑ โครงการ -จัดงาน จัดนิทรรศการ ประกวดการแข่งขัน เกี่ยวกับภารกิจต่างๆ ของ อบต. ๑ โครงการ -จัดซื้อครุภัณฑ์ต่างๆ ๕๒ รายการ	สำนักปลัด อบต.	-ทุกสำนัก กง โนในสังกัด อบต.
											-บริการจัดเก็บภาษีนอก พื้นที่ ๑ โครงการ -จัดทำข้อมูลแผนที่ภาษี และทะเบียนทรัพย์สิน ๑ โครงการ		

รายละเอียดแผนยุทธศาสตร์ องค์การบริหารส่วนตำบลตะนาวศรี

ความเชื่อมโยง กับยุทธศาสตร์ จังหวัด	ยุทธศาสตร์ อปท. ในเขต จังหวัดราชบุรี	ยุทธศาสตร์ อปท.	เป้าประสงค์	ตัวชี้วัด ผลผลิต/ โครงการ	ค่าเป้าหมาย				ความก้าวหน้า ของเป้าหมาย	กลยุทธ์	ผลผลิต/ โครงการ	หน่วยงาน รับผิดชอบ หลัก	หน่วย สนับสนุน
					๒๕๖๑	๒๕๖๒	๒๕๖๓	๒๕๖๔					
											-ก่อสร้าง/ปรับปรุง/ต่อ เติม/ซ่อมแซมสำนักงาน ห้องประชุม รั้ว และ ครุภัณฑ์ต่างๆ ของ อบต. ๓ โครงการ -ปรับปรุงภูมิทัศน์จัด สวนหย่อมรอบ สนง. อบต.และศาลา เอนกประสงค์ ม.๑ ๑ โครงการ -ก่อสร้าง/ปรับปรุง/ ซ่อมแซมอาคาร ห้องน้ำ ศาลาเอนกประสงค์ ๗ โครงการ -ก่อสร้างศาลาพักร้อน ศาลาที่พักผู้โดยสาร ๓ โครงการ	กองช่าง อบต.	-ทุกสำนัก กอง ในสังกัด อบต. -อบจ.ราชบุรี
พัฒนาสังคม คุณธรรมและชุมชน เข้มแข็ง	ด้านการวางแผน การ ส่งเสริมการลงทุน พาณิชย์กรรมและ การท่องเที่ยว	การพัฒนา องค์กรและการ บริหารกิจการ บ้านเมืองที่ดี	ประชาชนมีส่วนร่วม ในการ บริหารกิจการ ท้องถิ่น	ร้อยละของ ประชาชนที่มี ส่วนร่วมในการ บริหารกิจการ ท้องถิ่น	ร้อยละ ๕	ร้อยละ ๕	ร้อยละ ๕	ร้อยละ ๕	ไม่น้อยกว่า ร้อยละ ๕ ของ ประชากรผู้มี สิทธิเลือกตั้ง ในตำบล	ส่งเสริมการมี ส่วนร่วมของ ประชาชนใน การบริหาร กิจการท้องถิ่น	-โครงการส่งเสริมการมี ส่วนร่วมของประชาชน ในการพัฒนาท้องถิ่น ๓ โครงการ -โครงการพัฒนา ประชาธิปไตยและ พัฒนาระบบการ เลือกตั้ง ๑ โครงการ	สำนักปลัด อบต.	-ทุกกองในสังกัด อบต. -อ.สวนผึ้ง -หน่วยงาน ราชการในพื้นที่ ต.ตะนาวศรี

ส่วนที่ ๔
การนำแผนพัฒนาท้องถิ่นสู่ปฏิบัติการปฏิบัติ

๑. ยุทธศาสตร์การพัฒนาและแผนงาน

ที่	ยุทธศาสตร์	ด้าน	แผนงาน	หน่วยงาน รับผิดชอบหลัก	หน่วยงาน สนับสนุน
๑.	การพัฒนาด้านโครงสร้างพื้นฐาน สาธารณูปโภคและสาธารณูปการ	บริการชุมชนและ สังคม	เคหะและชุมชน	กองช่าง อบต.	-สำนักปลัด อบต. -อ.สวนผึ้ง -อบจ.ราชบุรี -ชลประทาน -การไฟฟ้าส่วนภูมิภาค
		การเศรษฐกิจ	การเกษตร	กองช่าง อบต.	-อ.สวนผึ้ง -อบจ.ราชบุรี -ชลประทาน -สำนักงานทรัพยากรน้ำ บาดาล เขต ๘ -สำนักงานทรัพยากรน้ำ ภาค๗
๒.	การพัฒนาด้านเศรษฐกิจ	บริการชุมชนและ สังคม	สร้างความเข้มแข็ง ของชุมชน	สำนักปลัด อบต.	-กองสวัสดิการ อบต. -อ.สวนผึ้ง -อบจ.ราชบุรี
			การศาสนาวัฒนธรรม และนันทนาการ	สำนักปลัด อบต.	-กองช่าง อบต. -กองศึกษา อบต. -อ.สวนผึ้ง
		การเศรษฐกิจ	การเกษตร	สำนักปลัด อบต.	-กองสวัสดิการ อบต. -อ.สวนผึ้ง -อบจ.ราชบุรี
			การพาณิชย์	สำนักปลัด อบต.	-กองสวัสดิการ อบต. -อ.สวนผึ้ง -อบจ.ราชบุรี
๓.	การพัฒนาด้านคุณภาพชีวิต	การดำเนินการอื่น	งบกลาง	กองสวัสดิการ อบต.	-สำนักปลัด อบต.
		บริการชุมชนและ สังคม	สังคมสงเคราะห์	กองสวัสดิการ อบต.	-สำนักปลัด อบต. -พม.จ.ราชบุรี -ศูนย์พัฒนาชาวเขา จ.ราชบุรี
			สาธารณสุข	สำนักปลัด อบต.	-รพ.สต. -อ.สวนผึ้ง
			การศึกษา	กองการศึกษาฯ อบต.	-สำนักปลัด อบต. -กองช่าง อบต. -ศพด.ในสังกัด -โรงเรียนในตำบล
			การศาสนาวัฒนธรรม และนันทนาการ	กองการศึกษาฯ อบต.	-สำนักปลัด อบต. -อ.สวนผึ้ง
			สร้างความเข้มแข็ง ของชุมชน	สำนักปลัด อบต.	-กองช่าง อบต. -อ.สวนผึ้ง
		บริหารทั่วไป	รักษาความสงบ ภายใน	สำนักปลัด อบต.	-กองช่าง อบต. -อ.สวนผึ้ง
๔.	การพัฒนาด้านการจัดการ ทรัพยากรธรรมชาติและสิ่งแวดล้อม	การเศรษฐกิจ	การเกษตร	สำนักปลัด อบต.	-กองช่าง อบต.
		บริการชุมชนและ สังคม	เคหะและชุมชน	สำนักปลัด อบต.	-กองช่าง อบต.
๕.	การพัฒนาองค์กรและการบริหาร กิจการบ้านเมืองที่ดี	บริหารทั่วไป	บริหารงานทั่วไป	สำนักปลัด กองคลัง อบต.	-ทุกสำนัก กอง ในสังกัด อบต.
		บริการชุมชนและ สังคม	เคหะและชุมชน	กองช่าง อบต.	-ทุกสำนัก กอง ในสังกัด อบต.

บัญชีสรุปโครงการพัฒนา
 แผนพัฒนาท้องถิ่นสี่ปี (พ.ศ.๒๕๖๑-๒๕๖๔)
 องค์การบริหารส่วนตำบลตะนาวศรี อำเภอสวนผึ้ง จังหวัดราชบุรี

ยุทธศาสตร์	ปี ๒๕๖๑		ปี ๒๕๖๒		ปี ๒๕๖๓		ปี ๒๕๖๔		รวม ๔ ปี	
	จำนวนโครงการ	งบประมาณ (บาท)	จำนวนโครงการ	งบประมาณ (บาท)	จำนวนโครงการ	งบประมาณ (บาท)	จำนวนโครงการ	งบประมาณ (บาท)	จำนวนโครงการ	งบประมาณ (บาท)
๑) ยุทธศาสตร์การพัฒนาด้านโครงสร้างพื้นฐาน สาธารณูปโภคและสาธารณูปการ										
๑.๑ แผนงานเคหะและชุมชน	๖๘	๓๐๓,๖๐๗,๙๕๐	๖๑	๙๓,๓๑๙,๖๖๐	๕๗	๓๐๔,๐๖๖,๙๕๐	๑๒๗	๒๑๔,๓๐๗,๗๖๐	๓๑๓	๙๑๕,๓๐๒,๓๒๐
๑.๒ แผนงานการเกษตร	๔	๔,๑๐๐,๐๐๐	๔	๔,๑๐๐,๐๐๐	๔	๔,๑๐๐,๐๐๐	๔	๔,๑๐๐,๐๐๐		
รวม	๗๒	๓๐๗,๗๐๗,๙๕๐	๖๕	๙๗,๔๑๙,๖๖๐	๖๑	๓๐๘,๑๖๖,๙๕๐	๑๓๑	๒๒๘,๔๐๗,๗๖๐	๓๒๗	๙๓๑,๗๐๒,๓๒๐
๒) ยุทธศาสตร์การพัฒนาด้านเศรษฐกิจ										
๒.๑ แผนงานสร้างความเข้มแข็งของชุมชน	๑	๕๐,๐๐๐	-	-	-	-	-	-	๑	๕๐,๐๐๐
๒.๒ แผนงานการเกษตร	๓	๗๘๕,๐๐๐	๔	๒,๒๘๕,๐๐๐	๔	๒,๒๘๕,๐๐๐	๕	๕,๕๘๕,๐๐๐	๑๖	๑๐,๙๔๐,๐๐๐
๒.๓ แผนงานการศาสนาวัฒนธรรมและนันทนาการ	๖	๔๑๐,๐๐๐	๕	๑๙๐,๐๐๐	๕	๑๙๐,๐๐๐	๑๑	๑,๓๙๐,๐๐๐	๒๗	๒,๑๘๐,๐๐๐
๒.๔ แผนงานการพาณิชย์	๑	-	๑	-	๑	-	๒	๑๕๐,๐๐๐	๕	๑๕๐,๐๐๐
รวม	๑๑	๑,๒๘๕,๐๐๐	๑๐	๒,๔๗๕,๐๐๐	๑๐	๒,๔๗๕,๐๐๐	๑๘	๗,๑๒๕,๐๐๐	๔๙	๑๓,๓๒๐,๐๐๐
๓) ยุทธศาสตร์การพัฒนาด้านคุณภาพชีวิต										
๓.๑ แผนงานงบกลาง	๓	๕,๕๑๘,๘๐๐	๓	๕,๕๑๘,๘๐๐	๓	๕,๕๑๘,๘๐๐	๓	๕,๕๑๘,๘๐๐	๑๒	๒๒,๐๗๕,๒๐๐
๓.๒ แผนงานสังคมสงเคราะห์	๒	๗๕,๐๐๐	๓	๒๗๕,๐๐๐	๒	๗๕,๐๐๐	๒	๗๕,๐๐๐	๙	๕๐๐,๐๐๐
๓.๓ แผนงานสาธารณสุข	๔	๙๓๕,๐๐๐	๔	๙๓๕,๐๐๐	๔	๙๓๕,๐๐๐	๔	๙๓๕,๐๐๐	๑๖	๓,๗๔๐,๐๐๐
๓.๔ แผนงานการศึกษา	๑๐	๑๔,๗๒๘,๒๖๐	๑๑	๑๕,๐๒๘,๒๖๐	๑๑	๑๖,๐๐๘,๒๖๐	๑๓	๑๖,๘๕๒,๒๖๐	๔๕	๖๒,๖๑๗,๐๔๐
๓.๕ แผนงานการศาสนาวัฒนธรรมและนันทนาการ	๑๔	๘๐๐,๐๐๐	๑๕	๑,๐๐๐,๐๐๐	๑๒	๓๐๐,๐๐๐	๒๓	๓,๒๐๐,๐๐๐	๖๔	๕,๓๐๐,๐๐๐
๓.๖ แผนงานสร้างความเข้มแข็งของชุมชน	๒	๙๒๕,๐๐๐	๒	๙๒๕,๐๐๐	๒	๙๒๕,๐๐๐	๒	๙๒๕,๐๐๐	๘	๓,๗๐๐,๐๐๐
๓.๗ แผนงานการรักษาความสงบภายใน	๔	๒๑๕,๐๐๐	๔	๒๗๐,๐๐๐	๔	๒๗๐,๐๐๐	๔	๒๗๐,๐๐๐	๑๖	๑,๐๒๕,๐๐๐
รวม	๓๙	๒๓,๑๙๗,๐๖๐	๔๒	๒๓,๙๕๒,๐๖๐	๓๘	๒๔,๐๓๒,๐๖๐	๕๑	๒๗,๗๗๖,๐๖๐	๑๗๐	๙๘,๙๕๗,๒๔๐

บัญชีสรุปโครงการพัฒนา
แผนพัฒนาท้องถิ่นสี่ปี (พ.ศ.๒๕๖๑-๒๕๖๔)
องค์การบริหารส่วนตำบลตะนาวศรี อำเภอสวนผึ้ง จังหวัดราชบุรี

ยุทธศาสตร์	ปี ๒๕๖๑		ปี ๒๕๖๒		ปี ๒๕๖๓		ปี ๒๕๖๔		รวม ๔ ปี	
	จำนวนโครงการ	งบประมาณ (บาท)	จำนวนโครงการ	งบประมาณ (บาท)	จำนวนโครงการ	งบประมาณ (บาท)	จำนวนโครงการ	งบประมาณ (บาท)	จำนวนโครงการ	งบประมาณ (บาท)
๔) ยุทธศาสตร์การพัฒนาด้านการจัดการทรัพยากรธรรมชาติและสิ่งแวดล้อม										
๔.๑ แผนงานการเกษตร	๓	๖๕,๐๐๐	๔	๑๑๕,๐๐๐	๓	๖๕,๐๐๐	๓	๖๕,๐๐๐	๑๓	๓๑๐,๐๐๐
๔.๒ แผนงานเคหะและชุมชน	๑	๓,๕๐๐	๑	๓,๕๐๐	๒	๑๐๓,๕๐๐	๔	๖๕๓,๕๐๐	๘	๗๖๔,๐๐๐
รวม	๔	๖๘,๕๐๐	๕	๑๑๘,๕๐๐	๕	๑๖๘,๕๐๐	๗	๗๑๘,๕๐๐	๒๑	๑,๐๗๔,๐๐๐
๕) ยุทธศาสตร์การพัฒนากองกรและ การบริหารกิจการบ้านเมืองที่ดี										
๕.๑ แผนงานบริหารงานทั่วไป	๑๒	๖๐๑,๐๐๐	๙	๒๔๑,๐๐๐	๑๑	๕๗๑,๐๐๐	๙	๒๔๑,๐๐๐	๔๑	๑,๖๕๔,๐๐๐
๕.๒ แผนงานเคหะและชุมชน	๕	๓,๖๕๐,๐๐๐	๓	๓,๓๐๐,๐๐๐	๒	๕๓๐,๐๐๐	๑๐	๑๘,๘๗๐,๐๐๐	๒๐	๒๖,๓๕๐,๐๐๐
รวม	๑๗	๔,๒๕๑,๐๐๐	๑๒	๓,๕๔๑,๐๐๐	๑๓	๑,๑๐๑,๐๐๐	๑๙	๑๙,๑๑๑,๐๐๐	๖๑	๒๘,๐๐๔,๐๐๐
รวมทั้งสิ้น	๑๔๓	๓๓๖,๔๖๙,๕๑๐	๑๓๔	๑๒๗,๕๐๖,๒๒๐	๑๒๗	๓๓๕,๙๔๓,๕๑๐	๒๒๖	๒๗๓,๑๓๘,๓๒๐	๖๓๐	๑,๐๗๓,๐๕๗,๕๖๐

๒. บัญชีโครงการพัฒนาท้องถิ่น

แบบ ผ.๐๑

รายละเอียดโครงการพัฒนา
แผนพัฒนาท้องถิ่นสี่ปี (พ.ศ.๒๕๖๑-๒๕๖๔)
สำหรับ องค์กรปกครองส่วนท้องถิ่นดำเนินการ
องค์การบริหารส่วนตำบลตะนาวศรี อำเภอสวนผึ้ง จังหวัดราชบุรี

ก. ยุทธศาสตร์จังหวัดที่ ๒ การส่งเสริมการพัฒนาแหล่งท่องเที่ยวและเพิ่มมูลค่าผลผลิตเชิงสร้างสรรค์

ข. ยุทธศาสตร์การพัฒนาของ อปท.ในเขตจังหวัดที่ ๑ ด้านพัฒนาโครงสร้างพื้นฐาน สาธารณูปโภคและสาธารณูปการ

๑. ยุทธศาสตร์การพัฒนาที่ ๑ การพัฒนาด้านโครงสร้างพื้นฐาน สาธารณูปโภคและสาธารณูปการ

๑.๑ แผนงานเคหะและชุมชน

ที่	โครงการ	วัตถุประสงค์	เป้าหมาย ผลผลิตของโครงการ	งบประมาณและที่ผ่านมา				ตัวชี้วัด (KPI)	ผลที่คาดว่าจะได้รับ	หน่วยงาน รับผิดชอบหลัก
				๒๕๖๑ (บาท)	๒๕๖๒ (บาท)	๒๕๖๓ (บาท)	๒๕๖๔ (บาท)			
๑	ก่อสร้างถนนลาดยาง สายบ้านนางแป้น ม.๑	- เพื่อให้ประชาชนได้มีถนน สำหรับการสัญจร ไป-มาสะดวกรวดเร็ว	- ถนนลาดยาง กว้าง ๔ ม. ดำเนินการปีละ ๒๐๐ ม.	๓๑๐,๐๐๐	๓๑๐,๐๐๐	๓๑๐,๐๐๐	-	ความยาว ของถนน	- ราษฎรได้รับความ สะดวกรวดเร็วใน การสัญจรไป-มา	กองช่าง อบต.
๒	ก่อสร้างถนนยกระดับ ลงลูกรังซอยบ้านนายช่งยี่ ม.๑	- เพื่อให้ประชาชนได้มีถนน สำหรับการสัญจร ไป-มาสะดวกรวดเร็ว	- ถนนลูกรัง กว้าง ๔ ม. ยาว ๕๐๐ ม.	๒๗๐,๐๐๐	-			ความยาว ของถนน	- ราษฎรได้รับความ สะดวกรวดเร็วใน การสัญจรไป-มา	กองช่าง อบต.
๓	ก่อสร้างถนนคอนกรีตสายบ้าน นายธงชัย บุญทิน (บ่อเก่ากลาง) ม.๑	- เพื่อให้ประชาชนได้มีถนน สำหรับการสัญจร ไป-มาสะดวกรวดเร็ว	- ถนนคอนกรีต พร้อม รางระบายน้ำ กว้าง ๔ ม. ยาว ๑๔๐ ม.	๒๑๗,๐๐๐	-		-	ความยาว ของถนน	- ราษฎรได้รับความ สะดวกรวดเร็วใน การสัญจรไป-มา	กองช่าง อบต.
๔	ก่อสร้างถนนคอนกรีตสายบ้าน นายบุญเลิศ คำสือ (บ่อเก่ากลาง) ม.๑	- เพื่อให้ประชาชนได้มีถนน สำหรับการสัญจร ไป-มาสะดวกรวดเร็ว	- ถนนคอนกรีต พร้อม รางระบายน้ำ กว้าง ๔ ม. ยาว ๑๓๐ ม.	๒๐๑,๕๐๐	-			ความยาว ของถนน	- ราษฎรได้รับความ สะดวกรวดเร็วใน การสัญจรไป-มา	กองช่าง อบต.

รายละเอียดโครงการพัฒนา
แผนพัฒนาท้องถิ่นสี่ปี (พ.ศ.๒๕๖๑-๒๕๖๔)
สำหรับ องค์กรปกครองส่วนท้องถิ่นดำเนินการ
องค์การบริหารส่วนตำบลตะนาวศรี อำเภอสวนผึ้ง จังหวัดราชบุรี

ก. ยุทธศาสตร์จังหวัดที่ ๒ การส่งเสริมการพัฒนาแหล่งท่องเที่ยวและเพิ่มมูลค่าผลผลิตเชิงสร้างสรรค์

ข. ยุทธศาสตร์การพัฒนาของ อปท.ในเขตจังหวัดที่ ๑ ด้านพัฒนาโครงสร้างพื้นฐาน สาธารณูปโภคและสาธารณูปการ

๑. ยุทธศาสตร์การพัฒนาที่ ๑ การพัฒนาด้านโครงสร้างพื้นฐาน สาธารณูปโภคและสาธารณูปการ

๑.๑ แผนงานเคหะและชุมชน

ที่	โครงการ	วัตถุประสงค์	เป้าหมาย ผลผลิตของโครงการ	งบประมาณและที่ผ่านมา				ตัวชี้วัด (KPI)	ผลที่คาดว่าจะได้รับ	หน่วยงาน รับผิดชอบ หลัก
				๒๕๖๑ (บาท)	๒๕๖๒ (บาท)	๒๕๖๓ (บาท)	๒๕๖๔ (บาท)			
๕	ก่อสร้างถนนซอยบ้าน นายเล็ก บุญเลิศ ม.๑	- เพื่อให้ประชาชนได้มีถนน สำหรับใช้ในการสัญจร ไป-มาสะดวกรวดเร็ว	- ถนนลูกรัง (ช่วงที่ ๒) กว้าง ๔ ม. ยาว ๕๐๐ ม.	๒๗๐,๐๐๐	-			ความยาว ของถนน	- ราษฎรได้รับความ สะดวกรวดเร็วใน การสัญจรไป-มา	กองช่าง อบต.
			- ถนนลาดยาง กว้าง ๔ ม. ยาว ๔๔๕ ม.	-	-		๖๘๙,๗๕๐			
๖	ก่อสร้างถนนลาดยางสายบ้าน ลุงอ้อ บัญยัง (บ่อเก่าล่าง) ม.๑	- เพื่อให้ประชาชนได้มีถนน สำหรับใช้ในการสัญจร ไป-มาสะดวกรวดเร็ว	-ถนนลาดยาง กว้าง ๔ ม. ยาว ๓๗๐ ม.	-	๕๗๖,๕๐๐	-	-	ความยาว ของถนน	- ราษฎรได้รับความ สะดวกรวดเร็วใน การสัญจรไป-มา	กองช่าง อบต.
๗	ก่อสร้างถนนลาดยางสายบ้าน ลุงเสาร์ (บ่อเก่าล่าง) ม.๑	- เพื่อให้ประชาชนได้มีถนน สำหรับใช้ในการสัญจร ไป-มาสะดวกรวดเร็ว	-ถนนลาดยาง กว้าง ๔ ม. ยาว ๒๔๐ ม.		๓๗๒,๐๐๐	-	-	ความยาว ของถนน	- ราษฎรได้รับความ สะดวกรวดเร็วใน การสัญจรไป-มา	กองช่าง อบต.

รายละเอียดโครงการพัฒนา
แผนพัฒนาท้องถิ่นสี่ปี (พ.ศ.๒๕๖๑-๒๕๖๔)
สำหรับ องค์กรปกครองส่วนท้องถิ่นดำเนินการ
องค์การบริหารส่วนตำบลตะนาวศรี อำเภอสวนผึ้ง จังหวัดราชบุรี

ก. ยุทธศาสตร์จังหวัดที่ ๒ การส่งเสริมการพัฒนาแหล่งท่องเที่ยวและเพิ่มมูลค่าผลผลิตเชิงสร้างสรรค์

ข. ยุทธศาสตร์การพัฒนาของ อปท.ในเขตจังหวัดที่ ๑ ด้านพัฒนาโครงสร้างพื้นฐาน สาธารณูปโภคและสาธารณูปการ

๑. ยุทธศาสตร์การพัฒนาที่ ๑ การพัฒนาด้านโครงสร้างพื้นฐาน สาธารณูปโภคและสาธารณูปการ

๑.๑ แผนงานเคหะและชุมชน

ที่	โครงการ	วัตถุประสงค์	เป้าหมาย ผลผลิตของโครงการ	งบประมาณและที่ผ่านมา				ตัวชี้วัด (KPI)	ผลที่คาดว่าจะได้รับ	หน่วยงาน รับผิดชอบ หลัก
				๒๕๖๑ (บาท)	๒๕๖๒ (บาท)	๒๕๖๓ (บาท)	๒๕๖๔ (บาท)			
๘	ก่อสร้างถนนสายอ่างเก็บน้ำ พุหิน ม.๑	- เพื่อให้ประชาชนได้มีถนน สำหรับการสัญจร ไป-มาสะดวกรวดเร็ว	- ถนนลูกรัง (ต่อจากเดิม) กว้าง ๕ ม. ยาว ๖๐๐ ม.	-	-	๔๕๐,๐๐๐		ความยาว ของถนน	- ราษฎรได้รับความ สะดวกรวดเร็วใน การสัญจรไป-มา	กองช่าง อบต.
๙	ก่อสร้างถนนลาดยาง ซอยนางโพ ม.๑	- เพื่อให้ประชาชนได้มีถนน สำหรับการสัญจร ไป-มาสะดวกรวดเร็ว	- ถนนลาดยาง กว้าง ๔ ม. ปี ๒๕๖๓ ยาว ๓๔๕ ม. ปี ๒๕๖๔ ยาว ๓๔๕ ม.	-	-	๕๓๔,๗๕๐	๕๓๔,๗๕๐	ความยาว ของถนน	- ราษฎรได้รับความ สะดวกรวดเร็วใน การสัญจรไป-มา	กองช่าง อบต.
๑๐	ก่อสร้างถนนลาดยาง ซอยบ้านนายกะเมต ม.๑	- เพื่อให้ประชาชนได้มีถนน สำหรับการสัญจร ไป-มาสะดวกรวดเร็ว	- ถนนลาดยาง กว้าง ๔ ม. ยาว ๓๒๐ ม.	-	-		๔๙๖,๐๐๐	ความยาว ของถนน	- ราษฎรได้รับความ สะดวกรวดเร็วใน การสัญจรไป-มา	กองช่าง อบต.
๑๑	ก่อสร้างถนนลาดยาง ซอยบ้านนายสมชาย ม.๑	- เพื่อให้ประชาชนได้มีถนน สำหรับการสัญจร ไป-มาสะดวกรวดเร็ว	- ถนนลาดยาง กว้าง ๔ ม. ยาว ๑๙๘ ม.	-	-		๓๐๖,๙๐๐	ความยาว ของถนน	- ราษฎรได้รับความ สะดวกรวดเร็วใน การสัญจรไป-มา	กองช่าง อบต.

รายละเอียดโครงการพัฒนา
แผนพัฒนาท้องถิ่นสี่ปี (พ.ศ.๒๕๖๑-๒๕๖๔)
สำหรับ องค์กรปกครองส่วนท้องถิ่นดำเนินการ
องค์การบริหารส่วนตำบลตะนาวศรี อำเภอสวนผึ้ง จังหวัดราชบุรี

ก. ยุทธศาสตร์จังหวัดที่ ๒ การส่งเสริมการพัฒนาแหล่งท่องเที่ยวและเพิ่มมูลค่าผลผลิตเชิงสร้างสรรค์

ข. ยุทธศาสตร์การพัฒนาของ อปท.ในเขตจังหวัดที่ ๑ ด้านพัฒนาโครงสร้างพื้นฐาน สาธารณูปโภคและสาธารณูปการ

๑. ยุทธศาสตร์การพัฒนาที่ ๑ การพัฒนาด้านโครงสร้างพื้นฐาน สาธารณูปโภคและสาธารณูปการ

๑.๑ แผนงานเคหะและชุมชน

ที่	โครงการ	วัตถุประสงค์	เป้าหมาย ผลผลิตของโครงการ	งบประมาณและที่ผ่านมา				ตัวชี้วัด (KPI)	ผลที่คาดว่าจะได้รับ	หน่วยงาน รับผิดชอบ หลัก
				๒๕๖๑ (บาท)	๒๕๖๒ (บาท)	๒๕๖๓ (บาท)	๒๕๖๔ (บาท)			
๑๒	ก่อสร้างถนนลาดยาง ซอยบ้านลุงไหม ม.๑	- เพื่อให้ประชาชนได้มีถนน สำหรับการสัญจร ไป-มาสะดวกรวดเร็ว	- ถนนลาดยาง กว้าง ๔ ม. ยาว ๒๕๐ ม.	-	-		๓๘๗,๕๐๐	ความยาว ของถนน	- ราษฎรได้รับความ สะดวกรวดเร็วใน การสัญจรไป-มา	กองช่าง อบต.
๑๓	ก่อสร้างถนนลาดยาง ซอยบ้านนายสุวิทย์ ม.๑	- เพื่อให้ประชาชนได้มีถนน สำหรับการสัญจร ไป-มาสะดวกรวดเร็ว	- ถนนลาดยาง กว้าง ๔ ม. ยาว ๑๖๐ ม.	-	-		๒๔๘,๐๐๐	ความยาว ของถนน	- ราษฎรได้รับความ สะดวกรวดเร็วใน การสัญจรไป-มา	กองช่าง อบต.
๑๔	ก่อสร้างถนนลาดยาง ซอยหน้าวัดสวนผึ้ง ม.๑	- เพื่อให้ประชาชนได้มีถนน สำหรับการสัญจร ไป-มาสะดวกรวดเร็ว	- ถนนลาดยาง กว้าง ๔ ม. ยาว ๑,๐๐๐ ม.	-	-		๑,๕๕๐,๐๐๐	ความยาว ของถนน	- ราษฎรได้รับความ สะดวกรวดเร็วใน การสัญจรไป-มา	กองช่าง อบต.
๑๕	ก่อสร้างถนนยกระดับ ลงลูกรังซอยลุงชู ม. ๑	- เพื่อให้ประชาชนได้มีถนน สำหรับการสัญจร ไป-มาสะดวกรวดเร็ว	- ถนนลูกรัง กว้าง ๕ ม. ยาว ๑,๐๐๐ ม.	-	-		๗๕๐,๐๐๐	ความยาว ของถนน	- ราษฎรได้รับความ สะดวกรวดเร็วใน การสัญจรไป-มา	กองช่าง อบต.

รายละเอียดโครงการพัฒนา
แผนพัฒนาท้องถิ่นสี่ปี (พ.ศ.๒๕๖๑-๒๕๖๔)
สำหรับ องค์กรปกครองส่วนท้องถิ่นดำเนินการ
องค์การบริหารส่วนตำบลตะนาวศรี อำเภอสวนผึ้ง จังหวัดราชบุรี

ก. ยุทธศาสตร์จังหวัดที่ ๒ การส่งเสริมการพัฒนาแหล่งท่องเที่ยวและเพิ่มมูลค่าผลผลิตเชิงสร้างสรรค์

ข. ยุทธศาสตร์การพัฒนาของ อปท.ในเขตจังหวัดที่ ๑ ด้านพัฒนาโครงสร้างพื้นฐาน สาธารณูปโภคและสาธารณูปการ

๑. ยุทธศาสตร์การพัฒนาที่ ๑ การพัฒนาด้านโครงสร้างพื้นฐาน สาธารณูปโภคและสาธารณูปการ

๑.๑ แผนงานเคหะและชุมชน

ที่	โครงการ	วัตถุประสงค์	เป้าหมาย ผลผลิตของโครงการ	งบประมาณและที่ผ่านมา				ตัวชี้วัด (KPI)	ผลที่คาดว่าจะได้รับ	หน่วยงาน รับผิดชอบ หลัก
				๒๕๖๑ (บาท)	๒๕๖๒ (บาท)	๒๕๖๓ (บาท)	๒๕๖๔ (บาท)			
๑๖	ก่อสร้างถนนลาดยางสาย บ้านนายสงค์ สุขใส ม.๑	- เพื่อให้ประชาชนได้มีถนน สำหรับการสัญจร ไป-มาสะดวกรวดเร็ว	- ถนนลาดยาง กว้าง ๔ ม. ยาว ๒๙๕ ม.	-	-		๔๕๗,๒๕๐	ความยาว ของถนน	- ราษฎรได้รับความ สะดวกรวดเร็วใน การสัญจรไป-มา	กองช่าง อบต.
๑๗	ก่อสร้างถนนยกระดับ ลงลูกรังสายไร่ลู่ม่วง-สะพาน บ้านสวนผึ้ง ม.๑	- เพื่อให้ประชาชนได้มีถนน สำหรับการสัญจร ไป-มาสะดวกรวดเร็ว	- ถนนลูกรัง กว้าง ๕ ม. ยาว ๕๐๐ ม.	-	-		๓๗๕,๐๐๐	ความยาว ของถนน	- ราษฎรได้รับความ สะดวกรวดเร็วใน การสัญจรไป-มา	กองช่าง อบต.
๑๘	ก่อสร้างถนนยกระดับลงลูกรัง ซอย ร.ร.บ้านสวนผึ้ง ม.๑	- เพื่อให้ประชาชนได้มีถนน สำหรับการสัญจร ไป-มาสะดวกรวดเร็ว	- ถนนลูกรัง กว้าง ๕ ม. ยาว ๑,๐๐๐ ม.	-	-		๗๕๐,๐๐๐	ความยาว ของถนน	- ราษฎรได้รับความ สะดวกรวดเร็วใน การสัญจรไป-มา	กองช่าง อบต.
๑๙	ก่อสร้างถนนยกระดับ ลงลูกรังซอยขุน้อย ม.๑	- เพื่อให้ประชาชนได้มีถนน สำหรับการสัญจร ไป-มาสะดวกรวดเร็ว	- ถนนลูกรัง กว้าง ๔ ม. ยาว ๑,๐๐๐ ม.	-	-		๕๔๐,๐๐๐	ความยาว ของถนน	- ราษฎรได้รับความ สะดวกรวดเร็วใน การสัญจรไป-มา	กองช่าง อบต.

รายละเอียดโครงการพัฒนา
แผนพัฒนาท้องถิ่นสี่ปี (พ.ศ.๒๕๖๑-๒๕๖๔)
สำหรับ องค์กรปกครองส่วนท้องถิ่นดำเนินการ
องค์การบริหารส่วนตำบลตะนาวศรี อำเภอสวนผึ้ง จังหวัดราชบุรี

ก. ยุทธศาสตร์จังหวัดที่ ๒ การส่งเสริมการพัฒนาแหล่งท่องเที่ยวและเพิ่มมูลค่าผลผลิตเชิงสร้างสรรค์

ข. ยุทธศาสตร์การพัฒนาของ อปท.ในเขตจังหวัดที่ ๑ ด้านพัฒนาโครงสร้างพื้นฐาน สาธารณูปโภคและสาธารณูปการ

๑. ยุทธศาสตร์การพัฒนาที่ ๑ การพัฒนาด้านโครงสร้างพื้นฐาน สาธารณูปโภคและสาธารณูปการ

๑.๑ แผนงานเคหะและชุมชน

ที่	โครงการ	วัตถุประสงค์	เป้าหมาย ผลผลิตของโครงการ	งบประมาณและที่ผ่านมา				ตัวชี้วัด (KPI)	ผลที่คาดว่าจะได้รับ	หน่วยงาน รับผิดชอบ หลัก
				๒๕๖๑ (บาท)	๒๕๖๒ (บาท)	๒๕๖๓ (บาท)	๒๕๖๔ (บาท)			
๒๐	ก่อสร้างถนนยกระดับ ลงลูกรังขอยนางกล้วย (เขาลูกช้าง) ม.๑	- เพื่อให้ประชาชนได้มีถนน สำหรับการสัญจร ไป-มาสะดวกรวดเร็ว	- ถนนลูกรัง กว้าง ๔ ม. ยาว ๑๕๐ ม.	-	-	-	๘๑,๐๐๐	ความยาว ของถนน	- ราษฎรได้รับความ สะดวกรวดเร็วใน การสัญจรไป-มา	กองช่าง อบต.
๒๑	ก่อสร้างถนนยกระดับลงลูกรัง ขอยนายมานพ เจริญ ม.๑	- เพื่อให้ประชาชนได้มีถนน สำหรับการสัญจร ไป-มาสะดวกรวดเร็ว	- ถนนลูกรัง กว้าง ๔ ม. ยาว ๑,๐๐๐ ม.	-	-	-	๕๔๐,๐๐๐	ความยาว ของถนน	- ราษฎรได้รับความ สะดวกรวดเร็วใน การสัญจรไป-มา	กองช่าง อบต.
๒๒	ก่อสร้างถนนยกระดับ ลงลูกรังขอยนางมัทธิกา ม.๑	- เพื่อให้ประชาชนได้มีถนน สำหรับการสัญจร ไป-มาสะดวกรวดเร็ว	- ถนนลูกรัง กว้าง ๔ ม. ยาว ๑,๐๐๐ ม.	-	-	-	๕๔๐,๐๐๐	ความยาว ของถนน	- ราษฎรได้รับความ สะดวกรวดเร็วใน การสัญจรไป-มา	กองช่าง อบต.
๒๓	ก่อสร้างถนนยกระดับลง ลูกรังขอยบ้านนายเดือน ม.๑	- เพื่อให้ประชาชนได้มีถนน สำหรับการสัญจร ไป-มาสะดวกรวดเร็ว	- ถนนลูกรัง กว้าง ๔ ม. ยาว ๕๐๐ ม.	-	-	-	๒๗๐,๐๐๐	ความยาว ของถนน	- ราษฎรได้รับความ สะดวกรวดเร็วใน การสัญจรไป-มา	กองช่าง อบต.

รายละเอียดโครงการพัฒนา
แผนพัฒนาท้องถิ่นสี่ปี (พ.ศ.๒๕๖๑-๒๕๖๔)
สำหรับ องค์กรปกครองส่วนท้องถิ่นดำเนินการ
องค์การบริหารส่วนตำบลตะนาวศรี อำเภอสวนผึ้ง จังหวัดราชบุรี

ก. ยุทธศาสตร์จังหวัดที่ ๒ การส่งเสริมการพัฒนาแหล่งท่องเที่ยวและเพิ่มมูลค่าผลผลิตเชิงสร้างสรรค์

ข. ยุทธศาสตร์การพัฒนาของ อปท.ในเขตจังหวัดที่ ๑ ด้านพัฒนาโครงสร้างพื้นฐาน สาธารณูปโภคและสาธารณูปการ

๑. ยุทธศาสตร์การพัฒนาที่ ๑ การพัฒนาด้านโครงสร้างพื้นฐาน สาธารณูปโภคและสาธารณูปการ

๑.๑ แผนงานเคหะและชุมชน

ที่	โครงการ	วัตถุประสงค์	เป้าหมาย ผลผลิตของโครงการ	งบประมาณและที่ผ่านมา				ตัวชี้วัด (KPI)	ผลที่คาดว่าจะได้รับ	หน่วยงาน รับผิดชอบ หลัก
				๒๕๖๑ (บาท)	๒๕๖๒ (บาท)	๒๕๖๓ (บาท)	๒๕๖๔ (บาท)			
๒๔	ก่อสร้างถนนยกระดับลง ลูกรังซอยบ้านนายดิน ม.๑	- เพื่อให้ประชาชนได้มีถนน สำหรับการสัญจร ไป-มาสะดวกรวดเร็ว	- ถนนลูกรัง กว้าง ๔ ม. ยาว ๕๐๐ ม.	-	-	-	๒๗๐,๐๐๐	ความยาว ของถนน	- ราษฎรได้รับความ สะดวกรวดเร็วใน การสัญจรไป-มา	กองช่าง อบต.
๒๕	ก่อสร้างถนนลาดยางซอย บ้านนายวินัย คุ่งลิ่งค์ ม.๒	- เพื่อให้ประชาชนได้มีถนน สำหรับการสัญจร ไป-มาสะดวกรวดเร็ว	- ถนนลูกรัง กว้าง ๔ ม. ยาว ๑๓๐ ม. พร้อมวางท่อ ระบายน้ำ คสล. ๑ จุด	๒๐๑,๕๐๐	-	-	-	ความยาว ของถนน	- ราษฎรได้รับความ สะดวกรวดเร็วใน การสัญจรไป-มา	กองช่าง อบต.
๒๖	ก่อสร้างถนนลาดยางซอย รวมใจพัฒนา (ท่ากุลา) ม.๒	- เพื่อให้ประชาชนได้มีถนน สำหรับการสัญจร ไป-มาสะดวกรวดเร็ว	ถนนลาดยาง กว้าง ๔ ม. ยาว ๒๘๐ ม. พร้อมวางท่อ ระบายน้ำ คสล. ๑ จุด	๔๓๔,๐๐๐	-	-	-	ความยาว ของถนน	- ราษฎรได้รับความ สะดวกรวดเร็วใน การสัญจรไป-มา	กองช่าง อบต.
๒๗	ก่อสร้างถนนลาดยาง สายบ้านนายบุญช่วย (ท่ากุลา) ม.๒	- เพื่อให้ประชาชนได้มีถนน สำหรับการสัญจร ไป-มาสะดวกรวดเร็ว	ถนนลาดยาง กว้าง ๔ ม. ดำเนินการปีละ ๒๕๐ ม.	๓๘๗,๕๐๐	๓๘๗,๕๐๐	๓๘๗,๕๐๐	๓๘๗,๕๐๐	ความยาว ของถนน	- ราษฎรได้รับความ สะดวกรวดเร็วใน การสัญจรไป-มา	กองช่าง อบต.

รายละเอียดโครงการพัฒนา
แผนพัฒนาท้องถิ่นสี่ปี (พ.ศ.๒๕๖๑-๒๕๖๔)
สำหรับ องค์กรปกครองส่วนท้องถิ่นดำเนินการ
องค์การบริหารส่วนตำบลตะนาวศรี อำเภอสวนผึ้ง จังหวัดราชบุรี

ก. ยุทธศาสตร์จังหวัดที่ ๒ การส่งเสริมการพัฒนาแหล่งท่องเที่ยวและเพิ่มมูลค่าผลผลิตเชิงสร้างสรรค์

ข. ยุทธศาสตร์การพัฒนาของ อปท.ในเขตจังหวัดที่ ๑ ด้านพัฒนาโครงสร้างพื้นฐาน สาธารณูปโภคและสาธารณูปการ

๑. ยุทธศาสตร์การพัฒนาที่ ๑ การพัฒนาด้านโครงสร้างพื้นฐาน สาธารณูปโภคและสาธารณูปการ

๑.๑ แผนงานเคหะและชุมชน

ที่	โครงการ	วัตถุประสงค์	เป้าหมาย ผลผลิตของโครงการ	งบประมาณและที่ผ่านมา				ตัวชี้วัด (KPI)	ผลที่คาดว่าจะได้รับ	หน่วยงาน รับผิดชอบ หลัก
				๒๕๖๑ (บาท)	๒๕๖๒ (บาท)	๒๕๖๓ (บาท)	๒๕๖๔ (บาท)			
๒๘	ปรับปรุงผิวจราจรลาดยาง สายบ้านท่ามะขาม ม.๒ (ต่อจากเดิม)	- เพื่อให้ประชาชนได้มีถนน สำหรับใช้ในการสัญจร ไป-มาสะดวกรวดเร็ว	- ถนนลาดยาง กว้าง ๕ ม. ยาว ๓๗๘ ม.	๖๙๙,๓๐๐				ความยาว ของถนน	- ราษฎรได้รับความ สะดวกรวดเร็วใน การสัญจรไป-มา	กองช่าง อบต.
๒๙	ก่อสร้างถนนลาดยาง สายซอยนายช่วย ชวนช่อสุวรรณ ม.๒	- เพื่อให้ประชาชนได้มีถนน สำหรับใช้ในการสัญจร ไป-มาสะดวกรวดเร็ว	- ถนนลาดยาง กว้าง ๔ ม. ยาว ๒๒๕ ม.	๓๔๘,๗๕๐				ความยาว ของถนน	- ราษฎรได้รับความ สะดวกรวดเร็วใน การสัญจรไป-มา	กองช่าง อบต.
๓๐	ก่อสร้างถนนยกระดับลูกรัง สายถนนเลี้ยวหมู่บ้าน ม.๒	- เพื่อให้ประชาชนได้มีถนน สำหรับใช้ในการสัญจร ไป-มาสะดวกรวดเร็ว	- ถนนลูกรัง กว้าง ๕ ม. ยาว ๙๐๐ ม.	-	๖๗๕,๐๐๐			ความยาว ของถนน	- ราษฎรได้รับความ สะดวกรวดเร็วใน การสัญจรไป-มา	กองช่าง อบต.
๓๑	ก่อสร้างถนนยกระดับลูกรัง สายซอยบ้านลุงห่อ-บ้าน นายมาโนช ม.๒	- เพื่อให้ประชาชนได้มีถนน สำหรับใช้ในการสัญจร ไป-มาสะดวกรวดเร็ว	- ถนนลูกรัง กว้าง ๔ ม. ยาว ๕๐๐ ม.	-	-	๒๗๐,๐๐๐		ความยาว ของถนน	- ราษฎรได้รับความ สะดวกรวดเร็วใน การสัญจรไป-มา	กองช่าง อบต.

รายละเอียดโครงการพัฒนา
แผนพัฒนาท้องถิ่นสี่ปี (พ.ศ.๒๕๖๑-๒๕๖๔)
สำหรับ องค์กรปกครองส่วนท้องถิ่นดำเนินการ
องค์การบริหารส่วนตำบลตะนาวศรี อำเภอสวนผึ้ง จังหวัดราชบุรี

ก. ยุทธศาสตร์จังหวัดที่ ๒ การส่งเสริมการพัฒนาแหล่งท่องเที่ยวและเพิ่มมูลค่าผลผลิตเชิงสร้างสรรค์

ข. ยุทธศาสตร์การพัฒนาของ อปท.ในเขตจังหวัดที่ ๑ ด้านพัฒนาโครงสร้างพื้นฐาน สาธารณูปโภคและสาธารณูปการ

๑. ยุทธศาสตร์การพัฒนาที่ ๑ การพัฒนาด้านโครงสร้างพื้นฐาน สาธารณูปโภคและสาธารณูปการ

๑.๑ แผนงานเคหะและชุมชน

ที่	โครงการ	วัตถุประสงค์	เป้าหมาย ผลผลิตของโครงการ	งบประมาณและที่ผ่านมา				ตัวชี้วัด (KPI)	ผลที่คาดว่าจะได้รับ	หน่วยงาน รับผิดชอบ หลัก
				๒๕๖๑ (บาท)	๒๕๖๒ (บาท)	๒๕๖๓ (บาท)	๒๕๖๔ (บาท)			
๓๒	ก่อสร้างถนนยกระดับลู่กรุง สายทางเลี้ยวหมู่บ้าน-บ้าน นายช่วย ม.๒	- เพื่อให้ประชาชนได้มีถนน สำหรับการสัญจร ไป-มาสะดวกรวดเร็ว	- ถนนลูกรัง กว้าง ๔ ม. ยาว ๕๐ ม.	-	-	๒๗,๐๐๐		ความยาว ของถนน	- ราษฎรได้รับความ สะดวกรวดเร็วใน การสัญจรไป-มา	กองช่าง อบต.
๓๓	ก่อสร้างถนนลาดยางสาย บ้านนายวันชัย มณีจันทร์ ม.๒	- เพื่อให้ประชาชนได้มีถนน สำหรับการสัญจร ไป-มาสะดวกรวดเร็ว	- ถนนลาดยาง กว้าง ๔ ม. ยาว ๑๒๕ ม.	-	-		๑๙๓,๗๕๐	ความยาว ของถนน	- ราษฎรได้รับความ สะดวกรวดเร็วใน การสัญจรไป-มา	กองช่าง อบต.
๓๔	ก่อสร้างถนนลาดยางซอย บ้านนายทองหล่อ วรรณศิริ (กลุ่มบ้านท่ากุลา) ม.๒	- เพื่อให้ประชาชนได้มีถนน สำหรับการสัญจร ไป-มาสะดวกรวดเร็ว	- ถนนลาดยาง กว้าง ๔ ม. ยาว ๒๐๐ ม.	-	-		๓๑๐,๐๐๐	ความยาว ของถนน	- ราษฎรได้รับความ สะดวกรวดเร็วใน การสัญจรไป-มา	กองช่าง อบต.
๓๕	ก่อสร้างถนนลาดยางสาย บ้านนายธงชัย วงศ์กิจเกษม ม.๒	- เพื่อให้ประชาชนได้มีถนน สำหรับการสัญจร ไป-มาสะดวกรวดเร็ว	- ถนนลาดยาง กว้าง ๔ ม. ยาว ๑๐๐ ม.	-	-		๓๓๑,๐๐๐	ความยาว ของถนน	- ราษฎรได้รับความ สะดวกรวดเร็วใน การสัญจรไป-มา	กองช่าง อบต.

รายละเอียดโครงการพัฒนา
แผนพัฒนาท้องถิ่นสี่ปี (พ.ศ.๒๕๖๑-๒๕๖๔)
สำหรับ องค์กรปกครองส่วนท้องถิ่นดำเนินการ
องค์การบริหารส่วนตำบลตะนาวศรี อำเภอสวนผึ้ง จังหวัดราชบุรี

ก. ยุทธศาสตร์จังหวัดที่ ๒ การส่งเสริมการพัฒนาแหล่งท่องเที่ยวและเพิ่มมูลค่าผลผลิตเชิงสร้างสรรค์

ข. ยุทธศาสตร์การพัฒนาของ อปท.ในเขตจังหวัดที่ ๑ ด้านพัฒนาโครงสร้างพื้นฐาน สาธารณูปโภคและสาธารณูปการ

๑. ยุทธศาสตร์การพัฒนาที่ ๑ การพัฒนาด้านโครงสร้างพื้นฐาน สาธารณูปโภคและสาธารณูปการ

๑.๑ แผนงานเคหะและชุมชน

ที่	โครงการ	วัตถุประสงค์	เป้าหมาย ผลผลิตของโครงการ	งบประมาณและที่ผ่านมา				ตัวชี้วัด (KPI)	ผลที่คาดว่าจะได้รับ	หน่วยงาน รับผิดชอบ หลัก
				๒๕๖๑ (บาท)	๒๕๖๒ (บาท)	๒๕๖๓ (บาท)	๒๕๖๔ (บาท)			
๓๖	ก่อสร้างถนนยกระดับลงลูกรังสายบ้านนายระวี สุขเจริญ ม.๒ (วังจระเข้)	- เพื่อให้ประชาชนได้มีถนน สำหรับการสัญจร ไป-มาสะดวกรวดเร็ว	- ถนนลูกรัง กว้าง ๔ ม. ยาว ๑๕๕ ม.	-	-	-	๘๓,๗๐๐	ความยาว ของถนน	- ราษฎรได้รับความ สะดวกรวดเร็วใน การสัญจรไป-มา	กองช่าง อบต.
๓๗	ก่อสร้างถนนยกระดับลงลูกรังสายทางที่สาธารณะไปกลุ่มไร่นายจันทรา บุญเลิศ ม. ๒	- เพื่อให้ประชาชนได้มีถนน สำหรับการสัญจร ไป-มาสะดวกรวดเร็ว	- ถนนลูกรัง กว้าง ๕ ม. ยาว ๙๐๐ ม.	-	-	-	๖๗๕,๐๐๐	ความยาว ของถนน	- ราษฎรได้รับความ สะดวกรวดเร็วใน การสัญจรไป-มา	กองช่าง อบต.
๓๘	ก่อสร้างถนนยกระดับลงลูกรังสายทางแยกที่สาธารณะไปกลุ่มไร่นายอรุณ บุญเลิศ ม.๒	- เพื่อให้ประชาชนได้มีถนน สำหรับการสัญจร ไป-มาสะดวกรวดเร็ว	- ถนนลูกรัง กว้าง ๔ ม. ยาว ๕๐๐ ม.	-	-	-	๒๗๐,๐๐๐	ความยาว ของถนน	- ราษฎรได้รับความ สะดวกรวดเร็วใน การสัญจรไป-มา	กองช่าง อบต.
๓๙	ก่อสร้างถนนลาดยางสายหลังวัดห้วยม่วง ม. ๓	- เพื่อให้ประชาชนได้มีถนน สำหรับการสัญจร ไป-มาสะดวกรวดเร็ว	- ถนนลาดยาง กว้าง ๔ ม. ยาว ๒๕๘ ม.	๓๙๙,๙๐๐	-	-	-	ความยาว ของถนน	- ราษฎรได้รับความ สะดวกรวดเร็วใน การสัญจรไป-มา	กองช่าง อบต.

รายละเอียดโครงการพัฒนา
แผนพัฒนาท้องถิ่นสี่ปี (พ.ศ.๒๕๖๑-๒๕๖๔)
สำหรับ องค์กรปกครองส่วนท้องถิ่นดำเนินการ
องค์การบริหารส่วนตำบลตะนาวศรี อำเภอสวนผึ้ง จังหวัดราชบุรี

ก. ยุทธศาสตร์จังหวัดที่ ๒ การส่งเสริมการพัฒนาแหล่งท่องเที่ยวและเพิ่มมูลค่าผลผลิตเชิงสร้างสรรค์

ข. ยุทธศาสตร์การพัฒนาของ อปท.ในเขตจังหวัดที่ ๑ ด้านพัฒนาโครงสร้างพื้นฐาน สาธารณูปโภคและสาธารณูปการ

๑. ยุทธศาสตร์การพัฒนาที่ ๑ การพัฒนาด้านโครงสร้างพื้นฐาน สาธารณูปโภคและสาธารณูปการ

๑.๑ แผนงานเคหะและชุมชน

ที่	โครงการ	วัตถุประสงค์	เป้าหมาย ผลผลิตของโครงการ	งบประมาณและที่ผ่านมา				ตัวชี้วัด (KPI)	ผลที่คาดว่าจะได้รับ	หน่วยงาน รับผิดชอบ หลัก
				๒๕๖๑ (บาท)	๒๕๖๒ (บาท)	๒๕๖๓ (บาท)	๒๕๖๔ (บาท)			
๔๐	ก่อสร้างถนนลาดยางขอย ๕ ตะเคียนทอง ม.๓	- เพื่อให้ประชาชนได้มีถนน สำหรับการสัญจร ไป-มาสะดวกรวดเร็ว	-ถนนลาดยาง กว้าง ๔ ม. ยาว ๓๐๐ ม.		๔๙๖,๕๐๐			ความยาว ของถนน	- ราษฎรได้รับความ สะดวกรวดเร็วใน การสัญจรไป-มา	กองช่าง อบต.
๔๑	ก่อสร้างถนนยกระดับลูกรังขอย บ้านนายเชียร วังเวง ม.๓	- เพื่อให้ประชาชนได้มีถนน สำหรับการสัญจร ไป-มาสะดวกรวดเร็ว	- ถนนลูกรัง กว้าง ๕ ม. ยาว ๕๐๐ ม.		๓๗๕,๐๐๐			ความยาว ของถนน	- ราษฎรได้รับความ สะดวกรวดเร็วใน การสัญจรไป-มา	กองช่าง อบต.
๔๒	ก่อสร้างถนนลาดยางขอย ๑๐ ตะเคียนทอง ม.๓	- เพื่อให้ประชาชนได้มีถนน สำหรับการสัญจร ไป-มาสะดวกรวดเร็ว	-ถนนลาดยาง กว้าง ๔ ม. ยาว ๓๒๐ ม.			๔๙๖,๐๐๐		ความยาว ของถนน	- ราษฎรได้รับความ สะดวกรวดเร็วใน การสัญจรไป-มา	กองช่าง อบต.
๔๓	ก่อสร้างถนนลาดยางสายบ้าน นายวิน ม.๓	- เพื่อให้ประชาชนได้มีถนน สำหรับการสัญจร ไป-มาสะดวกรวดเร็ว	- ถนนลาดยาง กว้าง ๕ ม. ยาว ๓๗๕ ม.		-	๙๑๘,๗๕๐		ความยาว ของถนน	- ราษฎรได้รับความ สะดวกรวดเร็วใน การสัญจรไป-มา	กองช่าง อบต.

รายละเอียดโครงการพัฒนา
แผนพัฒนาท้องถิ่นสี่ปี (พ.ศ.๒๕๖๑-๒๕๖๔)
สำหรับ องค์กรปกครองส่วนท้องถิ่นดำเนินการ
องค์การบริหารส่วนตำบลตะนาวศรี อำเภอสวนผึ้ง จังหวัดราชบุรี

ก. ยุทธศาสตร์จังหวัดที่ ๒ การส่งเสริมการพัฒนาแหล่งท่องเที่ยวและเพิ่มมูลค่าผลผลิตเชิงสร้างสรรค์

ข. ยุทธศาสตร์การพัฒนาของ อปท.ในเขตจังหวัดที่ ๑ ด้านพัฒนาโครงสร้างพื้นฐาน สาธารณูปโภคและสาธารณูปการ

๑. ยุทธศาสตร์การพัฒนาที่ ๑ การพัฒนาด้านโครงสร้างพื้นฐาน สาธารณูปโภคและสาธารณูปการ

๑.๑ แผนงานเคหะและชุมชน

ที่	โครงการ	วัตถุประสงค์	เป้าหมาย ผลผลิตของโครงการ	งบประมาณและที่ผ่านมา				ตัวชี้วัด (KPI)	ผลที่คาดว่าจะได้รับ	หน่วยงาน รับผิดชอบ หลัก
				๒๕๖๑ (บาท)	๒๕๖๒ (บาท)	๒๕๖๓ (บาท)	๒๕๖๔ (บาท)			
๔๔	ก่อสร้างถนนยกระดับลู่กรุง สายบ้านตะเคียนทอง-แยก ห้วยนางจ๋อง ม.๓	- เพื่อให้ประชาชนได้มีถนน สำหรับการสัญจร ไป-มาสะดวกรวดเร็ว	- ถนนลูกรัง กว้าง ๕ ม. ยาว ๙๐๐ ม.	-	-	๖๗๕,๐๐๐		ความยาว ของถนน	- ราษฎรได้รับความ สะดวกรวดเร็วใน การสัญจรไป-มา	กองช่าง อบต.
๔๕	ก่อสร้างถนนลาดยาง สายบ้านนายเขียน ม.๓	- เพื่อให้ประชาชนได้มีถนน สำหรับการสัญจร ไป-มาสะดวกรวดเร็ว	- ถนนลาดยาง กว้าง ๕ ม. ยาว ๓๐๐ ม.	-	-		๗๓๕,๐๐๐	ความยาว ของถนน	- ราษฎรได้รับความ สะดวกรวดเร็วใน การสัญจรไป-มา	กองช่าง อบต.
๔๖	ก่อสร้างถนนลาดยาง สายบ้านนายใบ ม.๓	- เพื่อให้ประชาชนได้มีถนน สำหรับการสัญจร ไป-มาสะดวกรวดเร็ว	- ถนนลาดยาง กว้าง ๕ ม. ยาว ๓๐๐ ม.	-	-		๗๓๕,๐๐๐	ความยาว ของถนน	- ราษฎรได้รับความ สะดวกรวดเร็วใน การสัญจรไป-มา	กองช่าง อบต.
๔๗	ก่อสร้างถนนลาดยาง สายบ้านนายบุญไถ่ ม.๓	- เพื่อให้ประชาชนได้มีถนน สำหรับการสัญจร ไป-มาสะดวกรวดเร็ว	- ถนนลาดยาง กว้าง ๕ ม. ยาว ๗๐๐ ม.	-	-		๑,๗๑๕,๐๐๐	ความยาว ของถนน	- ราษฎรได้รับความ สะดวกรวดเร็วใน การสัญจรไป-มา	กองช่าง อบต.

รายละเอียดโครงการพัฒนา
แผนพัฒนาท้องถิ่นสี่ปี (พ.ศ.๒๕๖๑-๒๕๖๔)
สำหรับ องค์กรปกครองส่วนท้องถิ่นดำเนินการ
องค์การบริหารส่วนตำบลตะนาวศรี อำเภอสวนผึ้ง จังหวัดราชบุรี

ก. ยุทธศาสตร์จังหวัดที่ ๒ การส่งเสริมการพัฒนาแหล่งท่องเที่ยวและเพิ่มมูลค่าผลผลิตเชิงสร้างสรรค์

ข. ยุทธศาสตร์การพัฒนาของ อปท.ในเขตจังหวัดที่ ๑ ด้านพัฒนาโครงสร้างพื้นฐาน สาธารณูปโภคและสาธารณูปการ

๑. ยุทธศาสตร์การพัฒนาที่ ๑ การพัฒนาด้านโครงสร้างพื้นฐาน สาธารณูปโภคและสาธารณูปการ

๑.๑ แผนงานเคหะและชุมชน

ที่	โครงการ	วัตถุประสงค์	เป้าหมาย ผลผลิตของโครงการ	งบประมาณและที่ผ่านมา				ตัวชี้วัด (KPI)	ผลที่คาดว่าจะได้รับ	หน่วยงาน รับผิดชอบ หลัก
				๒๕๖๑ (บาท)	๒๕๖๒ (บาท)	๒๕๖๓ (บาท)	๒๕๖๔ (บาท)			
๔๘	ก่อสร้างถนนยกระดับ ลูกรังสายหน่วยดับไฟฟ้า- ท่ามะกรูด ม.๓	- เพื่อให้ประชาชนได้มีถนน สำหรับการสัญจร ไป-มาสะดวกเร็ว	- ถนนลูกรัง กว้าง ๔ ม. ยาว ๕๐๐ ม.	-	-	-	๒๗๐,๐๐๐	ความยาว ของถนน	- ราษฎรได้รับความ สะดวกรวดเร็วใน การสัญจรไป-มา	กองช่าง อบต.
๔๙	ก่อสร้างถนนยกระดับ ลงลูกรังสายเลียบบคลองบ้าน ห้วยม่วง ม.๓	- เพื่อให้ประชาชนได้มีถนน สำหรับการสัญจร ไป-มาสะดวกเร็ว	- ถนนลูกรัง กว้าง ๔ ม. ยาว ๕๐๐ ม.	-	-	-	๒๗๐,๐๐๐	ความยาว ของถนน	- ราษฎรได้รับความ สะดวกรวดเร็วใน การสัญจรไป-มา	กองช่าง อบต.
๕๐	ก่อสร้างถนนลาดยาง สายบ้านนางทองพิมพ์ ม.๓	- เพื่อให้ประชาชนได้มีถนน สำหรับการสัญจร ไป-มาสะดวกเร็ว	- ถนนลาดยาง กว้าง ๕ ม. ยาว ๕๐๐ ม.	-	-	-	๑,๒๒๕,๐๐๐	ความยาว ของถนน	- ราษฎรได้รับความ สะดวกรวดเร็วใน การสัญจรไป-มา	กองช่าง อบต.
๕๑	ก่อสร้างถนนยกระดับ ลูกรังสายห้วยจันทร์มาก ม.๓	- เพื่อให้ประชาชนได้มีถนน สำหรับการสัญจร ไป-มาสะดวกเร็ว	- ถนนลูกรัง กว้าง ๕ ม. ยาว ๕๐๐ ม.	-	-	-	๓๗๕,๐๐๐	ความยาว ของถนน	- ราษฎรได้รับความ สะดวกรวดเร็วใน การสัญจรไป-มา	กองช่าง อบต.

รายละเอียดโครงการพัฒนา
แผนพัฒนาท้องถิ่นสี่ปี (พ.ศ.๒๕๖๑-๒๕๖๔)
สำหรับ องค์กรปกครองส่วนท้องถิ่นดำเนินการ
องค์การบริหารส่วนตำบลตะนาวศรี อำเภอสวนผึ้ง จังหวัดราชบุรี

ก. ยุทธศาสตร์จังหวัดที่ ๒ การส่งเสริมการพัฒนาแหล่งท่องเที่ยวและเพิ่มมูลค่าผลผลิตเชิงสร้างสรรค์

ข. ยุทธศาสตร์การพัฒนาของ อปท.ในเขตจังหวัดที่ ๑ ด้านพัฒนาโครงสร้างพื้นฐาน สาธารณูปโภคและสาธารณูปการ

๑. ยุทธศาสตร์การพัฒนาที่ ๑ การพัฒนาด้านโครงสร้างพื้นฐาน สาธารณูปโภคและสาธารณูปการ

๑.๑ แผนงานเคหะและชุมชน

ที่	โครงการ	วัตถุประสงค์	เป้าหมาย ผลผลิตของโครงการ	งบประมาณและที่ผ่านมา				ตัวชี้วัด (KPI)	ผลที่คาดว่าจะได้รับ	หน่วยงาน รับผิดชอบ หลัก
				๒๕๖๑ (บาท)	๒๕๖๒ (บาท)	๒๕๖๓ (บาท)	๒๕๖๔ (บาท)			
๕๒	ก่อสร้างถนนลาดยางสาย ทางเข้าวัดห้วยม่วง ม.๓	- เพื่อให้ประชาชนได้มีถนน สำหรับการสัญจร ไป-มาสะดวกรวดเร็ว	- ถนนลาดยาง กว้าง ๕ ม. ยาว ๒๐๐ ม.	-	-	-	๔๙๐,๐๐๐	ความยาว ของถนน	- ราษฎรได้รับความ สะดวกรวดเร็วใน การสัญจรไป-มา	กองช่าง อบต.
๕๓	ก่อสร้างถนนยกระดับลงลูกร ิ่งสายน้ำตกผาชลแดน ม.๓	- เพื่อให้ประชาชนได้มีถนน สำหรับการสัญจร ไป-มาสะดวกรวดเร็ว	- ถนนลูกรัง กว้าง ๕ ม. ยาว ๑,๐๐๐ ม.	-	-	-	๓๕๐,๐๐๐	ความยาว ของถนน	- ราษฎรได้รับความ สะดวกรวดเร็วใน การสัญจรไป-มา	กองช่าง อบต.
๕๔	ก่อสร้างถนนยกระดับลงลูกรัง บ้านตะเคียนทองชอย ๒ ม.๓ (ช่วงที่ ๒)	- เพื่อให้ประชาชนได้มีถนน สำหรับการสัญจร ไป-มาสะดวกรวดเร็ว	- ถนนลูกรัง กว้าง ๔ ม. ยาว ๕๐๐ ม.	-	-	-	๒๗๐,๐๐๐	ความยาว ของถนน	- ราษฎรได้รับความ สะดวกรวดเร็วใน การสัญจรไป-มา	กองช่าง อบต.
๕๕	ก่อสร้างถนนยกระดับ ลงลูกรังสายโป่งแห้ง - เขาแดน ม.๓	- เพื่อให้ประชาชนได้มีถนน สำหรับการสัญจร ไป-มาสะดวกรวดเร็ว	- ถนนลูกรัง กว้าง ๖ ม. ยาว ๙๐๐ ม.	-	-	-	๓๒๐,๐๐๐	ความยาว ของถนน	- ราษฎรได้รับความ สะดวกรวดเร็วใน การสัญจรไป-มา	กองช่าง อบต.

รายละเอียดโครงการพัฒนา
แผนพัฒนาท้องถิ่นสี่ปี (พ.ศ.๒๕๖๑-๒๕๖๔)
สำหรับ องค์กรปกครองส่วนท้องถิ่นดำเนินการ
องค์การบริหารส่วนตำบลตะนาวศรี อำเภอสวนผึ้ง จังหวัดราชบุรี

ก. ยุทธศาสตร์จังหวัดที่ ๒ การส่งเสริมการพัฒนาแหล่งท่องเที่ยวและเพิ่มมูลค่าผลผลิตเชิงสร้างสรรค์

ข. ยุทธศาสตร์การพัฒนาของ อปท. ในเขตจังหวัดที่ ๑ ด้านพัฒนาโครงสร้างพื้นฐาน สาธารณูปโภคและสาธารณูปการ

๑. ยุทธศาสตร์การพัฒนาที่ ๑ การพัฒนาด้านโครงสร้างพื้นฐาน สาธารณูปโภคและสาธารณูปการ

๑.๑ แผนงานเคหะและชุมชน

ที่	โครงการ	วัตถุประสงค์	เป้าหมาย ผลผลิตของโครงการ	งบประมาณและที่ผ่านมา				ตัวชี้วัด (KPI)	ผลที่คาดว่าจะได้รับ	หน่วยงาน รับผิดชอบ หลัก
				๒๕๖๑ (บาท)	๒๕๖๒ (บาท)	๒๕๖๓ (บาท)	๒๕๖๔ (บาท)			
๕๖	ก่อสร้างถนนยกระดับลู่กรุง ซอยบ้านผู้ช่วยเจริญ ม.๔	- เพื่อให้ประชาชนได้มีถนน สำหรับการสัญจร ไป-มาสะดวกรวดเร็ว	- ถนนลู่กรุง กว้าง ๔ ม. ยาว ๑,๒๕๐ ม.	๖๗๕,๐๐๐	-	-		ความยาว ของถนน	- ราษฎรได้รับความ สะดวกรวดเร็วใน การสัญจรไป-มา	กองช่าง อบต.
๕๗	ก่อสร้างถนนลาดยางสาย อ่างเก็บน้ำห้วยคอกหมู ม. ๔	- เพื่อให้ประชาชนได้มีถนน สำหรับการสัญจร ไป-มาสะดวกรวดเร็ว	- ถนนลาดยาง กว้าง ๔ ม. ปี ๒๕๖๒ ยาว ๒๓๐ ม. ปี ๒๕๖๓ ยาว ๒๓๐ ม.	-	๓๕๖,๕๐๐	๓๕๖,๕๐๐		ความยาว ของถนน	- ราษฎรได้รับความ สะดวกรวดเร็วใน การสัญจรไป-มา	กองช่าง อบต.
๕๘	ก่อสร้างถนนยกระดับลู่กรุง ซอยบ้านไทรงาม ม.๔ (บ้านลุง ทองเต็ม)	- เพื่อให้ประชาชนได้มีถนน สำหรับการสัญจร ไป-มาสะดวกรวดเร็ว	- ถนนลู่กรุง กว้าง ๔ ม. ยาว ๒๐๐ ม.	-	๑๐๘,๐๐๐	-		ความยาว ของถนน	- ราษฎรได้รับความ สะดวกรวดเร็วใน การสัญจรไป-มา	กองช่าง อบต.
๕๙	ก่อสร้างถนนยกระดับ ลู่กรุงซอยทานตะวัน (สายข้างห้วย) ม.๔	- เพื่อให้ประชาชนได้มีถนน สำหรับการสัญจร ไป-มาสะดวกรวดเร็ว	- ถนนลู่กรุง กว้าง ๒.๕๐ ม. ยาว ๒๐๐ ม.	-	๗๕,๐๐๐	-		ความยาว ของถนน	- ราษฎรได้รับความ สะดวกรวดเร็วใน การสัญจรไป-มา	กองช่าง อบต.

รายละเอียดโครงการพัฒนา
แผนพัฒนาท้องถิ่นสี่ปี (พ.ศ.๒๕๖๑-๒๕๖๔)
สำหรับ องค์กรปกครองส่วนท้องถิ่นดำเนินการ
องค์การบริหารส่วนตำบลตะนาวศรี อำเภอสวนผึ้ง จังหวัดราชบุรี

ก. ยุทธศาสตร์จังหวัดที่ ๒ การส่งเสริมการพัฒนาแหล่งท่องเที่ยวและเพิ่มมูลค่าผลผลิตเชิงสร้างสรรค์

ข. ยุทธศาสตร์การพัฒนาของ อปท.ในเขตจังหวัดที่ ๑ ด้านพัฒนาโครงสร้างพื้นฐาน สาธารณูปโภคและสาธารณูปการ

๑. ยุทธศาสตร์การพัฒนาที่ ๑ การพัฒนาด้านโครงสร้างพื้นฐาน สาธารณูปโภคและสาธารณูปการ

๑.๑ แผนงานเคหะและชุมชน

ที่	โครงการ	วัตถุประสงค์	เป้าหมาย ผลผลิตของโครงการ	งบประมาณและที่ผ่านมา				ตัวชี้วัด (KPI)	ผลที่คาดว่าจะได้รับ	หน่วยงาน รับผิดชอบ หลัก
				๒๕๖๑ (บาท)	๒๕๖๒ (บาท)	๒๕๖๓ (บาท)	๒๕๖๔ (บาท)			
๖๐	ขยายไหล่ทางถนนภายใน หมู่บ้านบ้านบ่อหวี ม.๔	- เพื่อให้ประชาชนได้มีถนน สำหรับการสัญจร ไป-มาสะดวกรวดเร็ว	- ขยายไหล่ทางข้างละ ๐.๕ ม. ปี ๒๕๖๒ ยาว ๑,๒๕๐ ม. ปี ๒๕๖๓ ยาว ๑,๒๕๐ ม.	-	๗๕๐,๐๐๐	๗๕๐,๐๐๐		ความยาว ของถนน	- ราษฎรได้รับความ สะดวกรวดเร็วใน การสัญจรไป-มา	กองช่าง อบต.
๖๑	ก่อสร้างถนนลาดยางสาย บ้านนายโจชน์ ม. ๔	- เพื่อให้ประชาชนได้มีถนน สำหรับการสัญจร ไป-มาสะดวกรวดเร็ว	- ถนนลาดยาง กว้าง ๔ ม. ยาว ๑๗๐ ม.	-	-	๒๖๓,๕๐๐		ความยาว ของถนน	- ราษฎรได้รับความ สะดวกรวดเร็วใน การสัญจรไป-มา	กองช่าง อบต.
๖๒	ก่อสร้างถนนยกระดับบลูกรัง สายไร่ สจ.แมวม ม.๔	- เพื่อให้ประชาชนได้มีถนน สำหรับการสัญจร ไป-มาสะดวกรวดเร็ว	- ถนนลูกรัง กว้าง ๔ ม. ยาว ๒๐๐ ม.	-	-	๑๐๘,๐๐๐		ความยาว ของถนน	- ราษฎรได้รับความ สะดวกรวดเร็วใน การสัญจรไป-มา	กองช่าง อบต.
๖๓	ก่อสร้างถนนลาดยางสาย วัดบ่อหวี-ห้วยผาก ม.๔	- เพื่อให้ประชาชนได้มีถนน สำหรับการสัญจร ไป-มาสะดวกรวดเร็ว	- ถนนลาดยาง กว้าง ๔ ม. ยาว ๙๕๐ ม.	-	-		๑,๔๗๒,๕๐๐	ความยาว ของถนน	- ราษฎรได้รับความ สะดวกรวดเร็วใน การสัญจรไป-มา	กองช่าง อบต.

รายละเอียดโครงการพัฒนา
แผนพัฒนาท้องถิ่นสี่ปี (พ.ศ.๒๕๖๑-๒๕๖๔)
สำหรับ องค์กรปกครองส่วนท้องถิ่นดำเนินการ
องค์การบริหารส่วนตำบลตะนาวศรี อำเภอสวนผึ้ง จังหวัดราชบุรี

ก. ยุทธศาสตร์จังหวัดที่ ๒ การส่งเสริมการพัฒนาแหล่งท่องเที่ยวและเพิ่มมูลค่าผลผลิตเชิงสร้างสรรค์

ข. ยุทธศาสตร์การพัฒนาของ อปท.ในเขตจังหวัดที่ ๑ ด้านพัฒนาโครงสร้างพื้นฐาน สาธารณูปโภคและสาธารณูปการ

๑. ยุทธศาสตร์การพัฒนาที่ ๑ การพัฒนาด้านโครงสร้างพื้นฐาน สาธารณูปโภคและสาธารณูปการ

๑.๑ แผนงานเคหะและชุมชน

ที่	โครงการ	วัตถุประสงค์	เป้าหมาย ผลผลิตของโครงการ	งบประมาณและที่ผ่านมา				ตัวชี้วัด (KPI)	ผลที่คาดว่าจะได้รับ	หน่วยงาน รับผิดชอบ หลัก
				๒๕๖๑ (บาท)	๒๕๖๒ (บาท)	๒๕๖๓ (บาท)	๒๕๖๔ (บาท)			
๖๔	ก่อสร้างถนนลาดยาง สายบ้านลุงโท ม.๔	- เพื่อให้ประชาชนได้มีถนน สำหรับการสัญจร ไป-มาสะดวกรวดเร็ว	- ถนนลาดยาง กว้าง ๔ ม. ยาว ๕๐๐ ม.	-	-	-	๗๗๕,๐๐๐	ความยาว ของถนน	- ราษฎรได้รับความ สะดวกรวดเร็วใน การสัญจรไป-มา	กองช่าง อบต.
๖๕	ก่อสร้างถนนลาดยางสายบ้าน นางบุญใจ ซายี่ ม.๔	- เพื่อให้ประชาชนได้มีถนน สำหรับการสัญจร ไป-มาสะดวกรวดเร็ว	- ถนนลาดยาง กว้าง ๔ ม. ยาว ๒๓๕ ม.	-	-	-	๓๖๔,๒๕๐	ความยาว ของถนน	- ราษฎรได้รับความ สะดวกรวดเร็วใน การสัญจรไป-มา	กองช่าง อบต.
๖๖	ก่อสร้างถนนลาดยาง ซอยบ้านกำนันสวงค์ ม.๕	- เพื่อให้ประชาชนได้มีถนน สำหรับการสัญจร ไป-มาสะดวกรวดเร็ว	- ถนนลาดยาง กว้าง ๔ ม. ยาว ๒๕๐ ม.	๓๘๗,๕๐๐	-	-	-	ความยาว ของถนน	- ราษฎรได้รับความ สะดวกรวดเร็วใน การสัญจรไป-มา	กองช่าง อบต.
๖๗	ก่อสร้างถนนยกระดับลูกรัง ซอยบ้านนายสมนึก ม. ๕	- เพื่อให้ประชาชนได้มีถนน สำหรับการสัญจร ไป-มาสะดวกรวดเร็ว	- ถนนลูกรัง กว้าง ๔ ม. ยาว ๒๕๐ ม.	๑๓๕,๐๐๐	-	-	-	ความยาว ของถนน	- ราษฎรได้รับความ สะดวกรวดเร็วใน การสัญจรไป-มา	กองช่าง อบต.

รายละเอียดโครงการพัฒนา
แผนพัฒนาท้องถิ่นสี่ปี (พ.ศ.๒๕๖๑-๒๕๖๔)
สำหรับ องค์กรปกครองส่วนท้องถิ่นดำเนินการ
องค์การบริหารส่วนตำบลตะนาวศรี อำเภอสวนผึ้ง จังหวัดราชบุรี

ก. ยุทธศาสตร์จังหวัดที่ ๒ การส่งเสริมการพัฒนาแหล่งท่องเที่ยวและเพิ่มมูลค่าผลผลิตเชิงสร้างสรรค์

ข. ยุทธศาสตร์การพัฒนาของ อปท.ในเขตจังหวัดที่ ๑ ด้านพัฒนาโครงสร้างพื้นฐาน สาธารณูปโภคและสาธารณูปการ

๑. ยุทธศาสตร์การพัฒนาที่ ๑ การพัฒนาด้านโครงสร้างพื้นฐาน สาธารณูปโภคและสาธารณูปการ

๑.๑ แผนงานเคหะและชุมชน

ที่	โครงการ	วัตถุประสงค์	เป้าหมาย ผลผลิตของโครงการ	งบประมาณและที่ผ่านมา				ตัวชี้วัด (KPI)	ผลที่คาดว่าจะได้รับ	หน่วยงาน รับผิดชอบ หลัก
				๒๕๖๑ (บาท)	๒๕๖๒ (บาท)	๒๕๖๓ (บาท)	๒๕๖๔ (บาท)			
๖๘	ก่อสร้างถนนซอยบ้านนายเสรีฐ ม.๕	- เพื่อให้ประชาชนได้มีถนน สำหรับการสัญจร ไป-มาสะดวกรวดเร็ว	- ถนนลูกรัง กว้าง ๔ ม. ยาว ๕๐๐ ม.	๒๗๐,๐๐๐	-			ความยาว ของถนน	- ราษฎรได้รับความ สะดวกรวดเร็วใน การสัญจรไป-มา	กองช่าง อบต.
			- ถนนลาดยาง กว้าง ๔ ม. ยาว ๕๐๐ ม.	-	๗๗๕,๐๐๐					
๖๙	ก่อสร้างถนนยกระดับลูกรัง ซอยบ้านลุงจันทร์ ม.๕	- เพื่อให้ประชาชนได้มีถนน สำหรับการสัญจร ไป-มาสะดวกรวดเร็ว	- ถนนลูกรัง กว้าง ๔ ม. ยาว ๓๐๐ ม.	๑๖๒,๐๐๐	-			ความยาว ของถนน	- ราษฎรได้รับความ สะดวกรวดเร็วใน การสัญจรไป-มา	กองช่าง อบต.
๗๐	ก่อสร้างถนนยกระดับลูกรัง ซอยบ้านนายไ้ว ม.๕	- เพื่อให้ประชาชนได้มีถนน สำหรับการสัญจร ไป-มาสะดวกรวดเร็ว	- ถนนลูกรัง กว้าง ๔ ม. ยาว ๒๐๐ ม.	๑๐๘,๐๐๐	-			ความยาว ของถนน	- ราษฎรได้รับความ สะดวกรวดเร็วใน การสัญจรไป-มา	กองช่าง อบต.

รายละเอียดโครงการพัฒนา
แผนพัฒนาท้องถิ่นสี่ปี (พ.ศ.๒๕๖๑-๒๕๖๔)
สำหรับ องค์กรปกครองส่วนท้องถิ่นดำเนินการ
องค์การบริหารส่วนตำบลตะนาวศรี อำเภอสวนผึ้ง จังหวัดราชบุรี

ก. ยุทธศาสตร์จังหวัดที่ ๒ การส่งเสริมการพัฒนาแหล่งท่องเที่ยวและเพิ่มมูลค่าผลผลิตเชิงสร้างสรรค์

ข. ยุทธศาสตร์การพัฒนาของ อปท.ในเขตจังหวัดที่ ๑ ด้านพัฒนาโครงสร้างพื้นฐาน สาธารณูปโภคและสาธารณูปการ

๑. ยุทธศาสตร์การพัฒนาที่ ๑ การพัฒนาด้านโครงสร้างพื้นฐาน สาธารณูปโภคและสาธารณูปการ

๑.๑ แผนงานเคหะและชุมชน

ที่	โครงการ	วัตถุประสงค์	เป้าหมาย ผลผลิตของโครงการ	งบประมาณและที่ผ่านมา				ตัวชี้วัด (KPI)	ผลที่คาดว่าจะได้รับ	หน่วยงาน รับผิดชอบ หลัก
				๒๕๖๑ (บาท)	๒๕๖๒ (บาท)	๒๕๖๓ (บาท)	๒๕๖๔ (บาท)			
๗๑	ก่อสร้างถนนยกระดับลู่กรุง ซอยบ้านนายกำน ม.๕	- เพื่อให้ประชาชนได้มีถนน สำหรับการสัญจร ไป-มาสะดวกรวดเร็ว	- ถนนลู่กรุง กว้าง ๔ ม. ยาว ๖๐๐ ม.	๓๒๔,๐๐๐	-			ความยาว ของถนน	- ราษฎรได้รับความ สะดวกรวดเร็วใน การสัญจรไป-มา	กองช่าง อบต.
๗๒	ก่อสร้างถนนลาดยาง สายรอบหมู่บ้าน ม.๕	- เพื่อให้ประชาชนได้มีถนน สำหรับการสัญจร ไป-มาสะดวกรวดเร็ว	- ถนนลาดยาง กว้าง ๔ ม. ยาว ๕๐๐ ม.	-	๗๗๕,๐๐๐			ความยาว ของถนน	- ราษฎรได้รับความ สะดวกรวดเร็วใน การสัญจรไป-มา	กองช่าง อบต.
๗๓	ก่อสร้างถนนลาดยาง สายบ้านนายไพรวัลย์ ม.๕	- เพื่อให้ประชาชนได้มีถนน สำหรับการสัญจร ไป-มาสะดวกรวดเร็ว	- ถนนลาดยาง กว้าง ๔ ม. ยาว ๕๐๐ ม.	-	๗๗๕,๐๐๐			ความยาว ของถนน	- ราษฎรได้รับความ สะดวกรวดเร็วใน การสัญจรไป-มา	กองช่าง อบต.
๗๔	ก่อสร้างถนนคอนกรีต สายบ้านนายตุ้ ม.๕	- เพื่อให้ประชาชนได้มีถนน สำหรับการสัญจร ไป-มาสะดวกรวดเร็ว	- ถนนคอนกรีต กว้าง ๔ ม. ยาว ๑๖๕ ม.	-	๔๒๙,๖๖๐			ความยาว ของถนน	- ราษฎรได้รับความ สะดวกรวดเร็วใน การสัญจรไป-มา	กองช่าง อบต.

รายละเอียดโครงการพัฒนา
แผนพัฒนาท้องถิ่นสี่ปี (พ.ศ.๒๕๖๑-๒๕๖๔)
สำหรับ องค์กรปกครองส่วนท้องถิ่นดำเนินการ
องค์การบริหารส่วนตำบลตะนาวศรี อำเภอสวนผึ้ง จังหวัดราชบุรี

ก. ยุทธศาสตร์จังหวัดที่ ๒ การส่งเสริมการพัฒนาแหล่งท่องเที่ยวและเพิ่มมูลค่าผลผลิตเชิงสร้างสรรค์

ข. ยุทธศาสตร์การพัฒนาของ อปท.ในเขตจังหวัดที่ ๑ ด้านพัฒนาโครงสร้างพื้นฐาน สาธารณูปโภคและสาธารณูปการ

๑. ยุทธศาสตร์การพัฒนาที่ ๑ การพัฒนาด้านโครงสร้างพื้นฐาน สาธารณูปโภคและสาธารณูปการ

๑.๑ แผนงานเคหะและชุมชน

ที่	โครงการ	วัตถุประสงค์	เป้าหมาย ผลผลิตของโครงการ	งบประมาณและที่ผ่านมา				ตัวชี้วัด (KPI)	ผลที่คาดว่าจะได้รับ	หน่วยงาน รับผิดชอบ หลัก
				๒๕๖๑ (บาท)	๒๕๖๒ (บาท)	๒๕๖๓ (บาท)	๒๕๖๔ (บาท)			
๗๕	ก่อสร้างถนนยกระดับลู่กรุง ซอยทุ่งนา ม.๕(ต่อจากเดิม)	- เพื่อให้ประชาชนได้มีถนน สำหรับการสัญจร ไป-มาสะดวกรวดเร็ว	- ถนนลูกรัง กว้าง ๔ ม. ยาว ๘๐๐ ม.	-	๔๓๒,๐๐๐			ความยาว ของถนน	- ราษฎรได้รับความ สะดวกรวดเร็วใน การสัญจรไป-มา	กองช่าง อบต.
๗๖	ก่อสร้างถนนลาดยาง สายบ้านลุงเปล่ง ม.๕	- เพื่อให้ประชาชนได้มีถนน สำหรับการสัญจร ไป-มาสะดวกรวดเร็ว	- ถนนลาดยาง กว้าง ๔ ม. ยาว ๒๕๐ ม.	-	-	๓๘๗,๕๐๐		ความยาว ของถนน	- ราษฎรได้รับความ สะดวกรวดเร็วใน การสัญจรไป-มา	กองช่าง อบต.
๗๗	ก่อสร้างถนนยกระดับลู่กรุง ซอยนายต้อย ม.๕	- เพื่อให้ประชาชนได้มีถนน สำหรับการสัญจร ไป-มาสะดวกรวดเร็ว	- ถนนลูกรัง กว้าง ๔ ม. ยาว ๒๓๐ ม.	-	-	๑๒๔,๒๐๐		ความยาว ของถนน	- ราษฎรได้รับความ สะดวกรวดเร็วใน การสัญจรไป-มา	กองช่าง อบต.
๗๘	ก่อสร้างถนนลาดยาง ซอย ครูสุวัฒน์ ม.๕	- เพื่อให้ประชาชนได้มีถนน สำหรับการสัญจร ไป-มาสะดวกรวดเร็ว	- ถนนลาดยาง กว้าง ๔ ม. ยาว ๓๘๐ ม.	-	-		๕๘๘,๐๐๐	ความยาว ของถนน	- ราษฎรได้รับความ สะดวกรวดเร็วใน การสัญจรไป-มา	กองช่าง อบต.

รายละเอียดโครงการพัฒนา
แผนพัฒนาท้องถิ่นสี่ปี (พ.ศ.๒๕๖๑-๒๕๖๔)
สำหรับ องค์กรปกครองส่วนท้องถิ่นดำเนินการ
องค์การบริหารส่วนตำบลตะนาวศรี อำเภอสวนผึ้ง จังหวัดราชบุรี

ก. ยุทธศาสตร์จังหวัดที่ ๒ การส่งเสริมการพัฒนาแหล่งท่องเที่ยวและเพิ่มมูลค่าผลผลิตเชิงสร้างสรรค์

ข. ยุทธศาสตร์การพัฒนาของ อปท.ในเขตจังหวัดที่ ๑ ด้านพัฒนาโครงสร้างพื้นฐาน สาธารณูปโภคและสาธารณูปการ

๑. ยุทธศาสตร์การพัฒนาที่ ๑ การพัฒนาด้านโครงสร้างพื้นฐาน สาธารณูปโภคและสาธารณูปการ

๑.๑ แผนงานเคหะและชุมชน

ที่	โครงการ	วัตถุประสงค์	เป้าหมาย ผลผลิตของโครงการ	งบประมาณและที่ผ่านมา				ตัวชี้วัด (KPI)	ผลที่คาดว่าจะได้รับ	หน่วยงาน รับผิดชอบ หลัก
				๒๕๖๑ (บาท)	๒๕๖๒ (บาท)	๒๕๖๓ (บาท)	๒๕๖๔ (บาท)			
๗๙	ก่อสร้างถนนคอนกรีตสาย ซอยนายราตรี ม.๕	- เพื่อให้ประชาชนได้มีถนน สำหรับการสัญจร ไป-มาสะดวกรวดเร็ว	ถนนคอนกรีต กว้าง ๓.๕๐ ม. ยาว ๒๓๐ ม.	-	-		๕๒๔,๔๐๐	ความยาว ของถนน	- ราษฎรได้รับความ สะดวกรวดเร็วใน การสัญจรไป-มา	กองช่าง อบต.
๘๐	ก่อสร้างถนนคอนกรีต ซอยบ้านนายช่วย ม.๕	- เพื่อให้ประชาชนได้มีถนน สำหรับการสัญจร ไป-มาสะดวกรวดเร็ว	- ถนนคอนกรีต กว้าง ๔ ม. ยาว ๕๐๐ ม.	-	-		๑,๓๐๒,๐๐๐	ความยาว ของถนน	- ราษฎรได้รับความ สะดวกรวดเร็วใน การสัญจรไป-มา	กองช่าง อบต.
๘๑	ก่อสร้างถนนคอนกรีต ซอยบ้านนายวีระ ม.๕	- เพื่อให้ประชาชนได้มีถนน สำหรับการสัญจร ไป-มาสะดวกรวดเร็ว	- ถนนคอนกรีต กว้าง ๔ ม. ยาว ๕๐๐ ม.	-	-		๑,๓๐๒,๐๐๐	ความยาว ของถนน	- ราษฎรได้รับความ สะดวกรวดเร็วใน การสัญจรไป-มา	กองช่าง อบต.
๘๒	ก่อสร้างถนนคอนกรีตสาย ซอยควาบอย ม.๕	- เพื่อให้ประชาชนได้มีถนน สำหรับการสัญจร ไป-มาสะดวกรวดเร็ว	- ถนนคอนกรีต กว้าง ๔ ม. ยาว ๙๐ ม.	-	-		๒๓๔,๓๖๐	ความยาว ของถนน	- ราษฎรได้รับความ สะดวกรวดเร็วใน การสัญจรไป-มา	กองช่าง อบต.

รายละเอียดโครงการพัฒนา
แผนพัฒนาท้องถิ่นสี่ปี (พ.ศ.๒๕๖๑-๒๕๖๔)
สำหรับ องค์กรปกครองส่วนท้องถิ่นดำเนินการ
องค์การบริหารส่วนตำบลตะนาวศรี อำเภอสวนผึ้ง จังหวัดราชบุรี

ก. ยุทธศาสตร์จังหวัดที่ ๒ การส่งเสริมการพัฒนาแหล่งท่องเที่ยวและเพิ่มมูลค่าผลผลิตเชิงสร้างสรรค์

ข. ยุทธศาสตร์การพัฒนาของ อปท.ในเขตจังหวัดที่ ๑ ด้านพัฒนาโครงสร้างพื้นฐาน สาธารณูปโภคและสาธารณูปการ

๑. ยุทธศาสตร์การพัฒนาที่ ๑ การพัฒนาด้านโครงสร้างพื้นฐาน สาธารณูปโภคและสาธารณูปการ

๑.๑ แผนงานเคหะและชุมชน

ที่	โครงการ	วัตถุประสงค์	เป้าหมาย ผลผลิตของโครงการ	งบประมาณและที่ผ่านมา				ตัวชี้วัด (KPI)	ผลที่คาดว่าจะได้รับ	หน่วยงาน รับผิดชอบ หลัก
				๒๕๖๑ (บาท)	๒๕๖๒ (บาท)	๒๕๖๓ (บาท)	๒๕๖๔ (บาท)			
๘๓	ก่อสร้างถนนสายบ้านนางทองขาว ม.๕	- เพื่อให้ประชาชนได้มีถนน สำหรับการสัญจร ไป-มาสะดวกรวดเร็ว	- ถนนลาดยาง กว้าง ๔ ม. ยาว ๕๘๐ ม.		-		๘๙๙,๐๐๐	ความยาว ของถนน	- ราษฎรได้รับความ สะดวกรวดเร็วใน การสัญจรไป-มา	กองช่าง อบต.
			- ถนนลูกรัง (ต่อจากเดิม) กว้าง ๔ ม. ยาว ๓๐๐ ม.				๑๖๒,๐๐๐			
๘๔	ก่อสร้างถนนคอนกรีตสาย ซอยนายจงวาง ม.๕	- เพื่อให้ประชาชนได้มีถนน สำหรับการสัญจร ไป-มาสะดวกรวดเร็ว	ถนนคอนกรีต กว้าง ๔ ม. ยาว ๒๐๐ ม.	-	-		๕๒๐,๘๐๐	ความยาว ของถนน	- ราษฎรได้รับความ สะดวกรวดเร็วใน การสัญจรไป-มา	กองช่าง อบต.
๘๕	ก่อสร้างถนนยกระดับลูกรัง ซอยบ้านนายตี ม.๕	- เพื่อให้ประชาชนได้มีถนน สำหรับการสัญจร ไป-มาสะดวกรวดเร็ว	- ถนนลูกรัง กว้าง ๔ ม. ยาว ๕๐๐ ม.	-	-		๒๗๐,๐๐๐	ความยาว ของถนน	- ราษฎรได้รับความ สะดวกรวดเร็วใน การสัญจรไป-มา	กองช่าง อบต.

รายละเอียดโครงการพัฒนา
แผนพัฒนาท้องถิ่นสี่ปี (พ.ศ.๒๕๖๑-๒๕๖๔)
สำหรับ องค์กรปกครองส่วนท้องถิ่นดำเนินการ
องค์การบริหารส่วนตำบลตะนาวศรี อำเภอสวนผึ้ง จังหวัดราชบุรี

ก. ยุทธศาสตร์จังหวัดที่ ๒ การส่งเสริมการพัฒนาแหล่งท่องเที่ยวและเพิ่มมูลค่าผลผลิตเชิงสร้างสรรค์

ข. ยุทธศาสตร์การพัฒนาของ อปท.ในเขตจังหวัดที่ ๑ ด้านพัฒนาโครงสร้างพื้นฐาน สาธารณูปโภคและสาธารณูปการ

๑. ยุทธศาสตร์การพัฒนาที่ ๑ การพัฒนาด้านโครงสร้างพื้นฐาน สาธารณูปโภคและสาธารณูปการ

๑.๑ แผนงานเคหะและชุมชน

ที่	โครงการ	วัตถุประสงค์	เป้าหมาย ผลผลิตของโครงการ	งบประมาณและที่ผ่านมา				ตัวชี้วัด (KPI)	ผลที่คาดว่าจะได้รับ	หน่วยงาน รับผิดชอบ หลัก
				๒๕๖๑ (บาท)	๒๕๖๒ (บาท)	๒๕๖๓ (บาท)	๒๕๖๔ (บาท)			
๘๖	ก่อสร้างถนนยกระดับลูกรัง ซอยบ้านสว่างนารี ม.๕	- เพื่อให้ประชาชนได้มีถนน สำหรับการสัญจร ไป-มาสะดวกรวดเร็ว	- ถนนลูกรัง กว้าง ๔.๕ ม. ยาว ๑๔๕ ม.	-	-	-	๘๗,๐๐๐	ความยาว ของถนน	- ราษฎรได้รับความ สะดวกรวดเร็วใน การสัญจรไป-มา	กองช่าง อบต.
๘๗	ก่อสร้างถนนลาดยางสาย ซอยป่าแฉ่งละ ม.๖	- เพื่อให้ประชาชนได้มีถนน สำหรับการสัญจร ไป-มาสะดวกรวดเร็ว	- ถนนลาดยาง กว้าง ๔ ม. ยาว ๓๓๕ ม.	๕๑๙,๒๕๐	-	-	-	ความยาว ของถนน	- ราษฎรได้รับความ สะดวกรวดเร็วใน การสัญจรไป-มา	กองช่าง อบต.
๘๘	ก่อสร้างถนนสายบ้านวังโค- ห้วยกระวาน ม.๖	- เพื่อให้ประชาชนได้มีถนน สำหรับการสัญจร ไป-มาสะดวกรวดเร็ว	- ถนนลูกรัง กว้าง ๕ ม. ยาว ดำเนินการปีละ ๕๐๐ ม.	๓๗๕,๐๐๐	๓๗๕,๐๐๐	๓๗๕,๐๐๐	๓๗๕,๐๐๐	ความยาว ของถนน	- ราษฎรได้รับความ สะดวกรวดเร็วใน การสัญจรไป-มา	กองช่าง อบต.
			- ถนนลาดยาง กว้าง ๔ ม. ยาว ๓๗๐ ม.	-	-	-	๕๗๓,๕๐๐			

รายละเอียดโครงการพัฒนา
แผนพัฒนาท้องถิ่นสี่ปี (พ.ศ.๒๕๖๑-๒๕๖๔)
สำหรับ องค์กรปกครองส่วนท้องถิ่นดำเนินการ
องค์การบริหารส่วนตำบลตะนาวศรี อำเภอสวนผึ้ง จังหวัดราชบุรี

ก. ยุทธศาสตร์จังหวัดที่ ๒ การส่งเสริมการพัฒนาแหล่งท่องเที่ยวและเพิ่มมูลค่าผลผลิตเชิงสร้างสรรค์

ข. ยุทธศาสตร์การพัฒนาของ อปท.ในเขตจังหวัดที่ ๑ ด้านพัฒนาโครงสร้างพื้นฐาน สาธารณูปโภคและสาธารณูปการ

๑. ยุทธศาสตร์การพัฒนาที่ ๑ การพัฒนาด้านโครงสร้างพื้นฐาน สาธารณูปโภคและสาธารณูปการ

๑.๑ แผนงานเคหะและชุมชน

ที่	โครงการ	วัตถุประสงค์	เป้าหมาย ผลผลิตของโครงการ	งบประมาณและที่ผ่านมา				ตัวชี้วัด (KPI)	ผลที่คาดว่าจะได้รับ	หน่วยงาน รับผิดชอบ หลัก
				๒๕๖๑ (บาท)	๒๕๖๒ (บาท)	๒๕๖๓ (บาท)	๒๕๖๔ (บาท)			
๘๙	ก่อสร้างถนนยกระดับลูกรัง ซอยบ้านนายสมบัติ ม.๖ (หนองตาตั้ง)	- เพื่อให้ประชาชนได้มีถนน สำหรับการสัญจร ไป-มาสะดวกรวดเร็ว	- ถนนลูกรัง กว้าง ๔ ม. ยาว ๕๐๐ ม.	๒๗๐,๐๐๐	-	-	-	ความยาว ของถนน	- ราษฎรได้รับความ สะดวกรวดเร็วใน การสัญจรไป-มา	กองช่าง อบต.
๙๐	ก่อสร้างถนนลาดยาง ซอยบ้านนายบุญ ม. ๖	- เพื่อให้ประชาชนได้มีถนน สำหรับการสัญจร ไป-มาสะดวกรวดเร็ว	- ถนนลาดยาง กว้าง ๔ ม. ยาว ๔๕๐ ม.	๖๙๗,๕๐๐	-	-	-	ความยาว ของถนน	- ราษฎรได้รับความ สะดวกรวดเร็วใน การสัญจรไป-มา	กองช่าง อบต.
๙๑	ก่อสร้างถนนลาดยาง ซอยบ้านนายจ่าง ม.๖	- เพื่อให้ประชาชนได้มีถนน สำหรับการสัญจร ไป-มาสะดวกรวดเร็ว	- ถนนลาดยาง กว้าง ๔ ม. ยาว ๕๐๐ ม.	๗๗๕,๐๐๐	-	-	-	ความยาว ของถนน	- ราษฎรได้รับความ สะดวกรวดเร็วใน การสัญจรไป-มา	กองช่าง อบต.
๙๒	ก่อสร้างถนนลาดยางสาย บ้านลุงอาจ ม.๖	- เพื่อให้ประชาชนได้มีถนน สำหรับการสัญจร ไป-มาสะดวกรวดเร็ว	ถนนลาดยาง กว้าง ๔ ม. ยาว ๒๐๐ ม.	-	๓๑๐,๐๐๐	-	-	ความยาว ของถนน	- ราษฎรได้รับความ สะดวกรวดเร็วใน การสัญจรไป-มา	กองช่าง อบต.

รายละเอียดโครงการพัฒนา
แผนพัฒนาท้องถิ่นสี่ปี (พ.ศ.๒๕๖๑-๒๕๖๔)
สำหรับ องค์กรปกครองส่วนท้องถิ่นดำเนินการ
องค์การบริหารส่วนตำบลตะนาวศรี อำเภอสวนผึ้ง จังหวัดราชบุรี

ก. ยุทธศาสตร์จังหวัดที่ ๒ การส่งเสริมการพัฒนาแหล่งท่องเที่ยวและเพิ่มมูลค่าผลผลิตเชิงสร้างสรรค์

ข. ยุทธศาสตร์การพัฒนาของ อปท.ในเขตจังหวัดที่ ๑ ด้านพัฒนาโครงสร้างพื้นฐาน สาธารณูปโภคและสาธารณูปการ

๑. ยุทธศาสตร์การพัฒนาที่ ๑ การพัฒนาด้านโครงสร้างพื้นฐาน สาธารณูปโภคและสาธารณูปการ

๑.๑ แผนงานเคหะและชุมชน

ที่	โครงการ	วัตถุประสงค์	เป้าหมาย ผลผลิตของโครงการ	งบประมาณและที่ผ่านมา				ตัวชี้วัด (KPI)	ผลที่คาดว่าจะได้รับ	หน่วยงาน รับผิดชอบหลัก
				๒๕๖๑ (บาท)	๒๕๖๒ (บาท)	๒๕๖๓ (บาท)	๒๕๖๔ (บาท)			
๙๓	ก่อสร้างถนนคอนกรีต สายห้วยน้ำหนัก-อ่างเก็บน้ำ ห้วยอะนะ ม. ๖	- เพื่อให้ประชาชนได้มีถนน สำหรับการสัญจร ไป-มาสะดวกรวดเร็ว	- ถนนคอนกรีต กว้าง ๕ ม. ยาว ๒,๕๐๐ ม.	-	๘,๑๓๗,๕๐๐			ความยาว ของถนน	- ราษฎรได้รับความ สะดวกรวดเร็วใน การสัญจรไป-มา	กองช่าง อบต.
๙๔	ก่อสร้างถนนยกระดับลูกรัง สายห้วยกระวาน-ห้วยผาก ม.๖	- เพื่อให้ประชาชนได้มีถนน สำหรับการสัญจร ไป-มาสะดวกรวดเร็ว	- ถนนลูกรัง กว้าง ๕ ม. ปี ๒๕๖๓ ยาว ๖๕๐ ม. ปี ๒๕๖๔ ยาว ๖๕๐ ม.	-	-	๔๘๗,๕๐๐	๔๘๗,๕๐๐	ความยาว ของถนน	- ราษฎรได้รับความ สะดวกรวดเร็วใน การสัญจรไป-มา	กองช่าง อบต.
๙๕	ก่อสร้างถนนคอนกรีต รอบหมู่บ้านพระกำ ม.๖	- เพื่อให้ประชาชนได้มีถนน สำหรับการสัญจร ไป-มาสะดวกรวดเร็ว	- ถนนคอนกรีต กว้าง ๕ ม. ยาว ดำเนินการปีละ ๑๐๐ ม.	-	-		๓๒๕,๕๐๐	ความยาว ของถนน	- ราษฎรได้รับความ สะดวกรวดเร็วใน การสัญจรไป-มา	กองช่าง อบต.
๙๖	ก่อสร้างถนนคอนกรีตสาย รอบกลุ่มบ้านห้วยกระวาน ม.๖	- เพื่อให้ประชาชนได้มีถนน สำหรับการสัญจร ไป-มาสะดวกรวดเร็ว	- ถนนคอนกรีต กว้าง ๖ ม. ยาว ๑,๐๐๐ ม.	-	-		๓,๓๕๐,๐๐๐	ความยาว ของถนน	- ราษฎรได้รับความ สะดวกรวดเร็วใน การสัญจรไป-มา	กองช่าง อบต.

**รายละเอียดโครงการพัฒนา
แผนพัฒนาท้องถิ่นสี่ปี (พ.ศ.๒๕๖๑-๒๕๖๔)
สำหรับ องค์กรปกครองส่วนท้องถิ่นดำเนินการ
องค์การบริหารส่วนตำบลตะนาวศรี อำเภอสวนผึ้ง จังหวัดราชบุรี**

ก. ยุทธศาสตร์จังหวัดที่ ๒ การส่งเสริมการพัฒนาแหล่งท่องเที่ยวและเพิ่มมูลค่าผลผลิตเชิงสร้างสรรค์

ข. ยุทธศาสตร์การพัฒนาของ อปท.ในเขตจังหวัดที่ ๑ ด้านพัฒนาโครงสร้างพื้นฐาน สาธารณูปโภคและสาธารณูปการ

๑. ยุทธศาสตร์การพัฒนาที่ ๑ การพัฒนาด้านโครงสร้างพื้นฐาน สาธารณูปโภคและสาธารณูปการ

๑.๑ แผนงานเคหะและชุมชน

ที่	โครงการ	วัตถุประสงค์	เป้าหมาย ผลผลิตของโครงการ	งบประมาณและที่ผ่านมา				ตัวชี้วัด (KPI)	ผลที่คาดว่าจะได้รับ	หน่วยงาน รับผิดชอบ หลัก
				๒๕๖๑ (บาท)	๒๕๖๒ (บาท)	๒๕๖๓ (บาท)	๒๕๖๔ (บาท)			
๙๗	ถนนลาดยางภายในหมู่บ้าน ม. ๖ (กลุ่ม บ.หนองตาตั้ง)	- เพื่อให้ประชาชนได้มีถนน สำหรับการสัญจร ไป-มาสะดวกรวดเร็ว	- ถนนลาดยาง กว้าง ๕ ม. ยาว ๗๐๐ ม.	-	-	-	๑,๗๑๕,๐๐๐	ความยาว ของถนน	- ราษฎรได้รับความ สะดวกรวดเร็วใน การสัญจรไป-มา	กองช่าง อบต.
๙๘	ก่อสร้างถนนลาดยาง ซอยบ้านลุงเง้ ม.๖	- เพื่อให้ประชาชนได้มีถนน สำหรับการสัญจร ไป-มาสะดวกรวดเร็ว	- ถนนลาดยาง กว้าง ๔ ม. ยาว ๕๐๐ ม.	-	-	-	๗๗๕,๐๐๐	ความยาว ของถนน	- ราษฎรได้รับความ สะดวกรวดเร็วใน การสัญจรไป-มา	กองช่าง อบต.
๙๙	ก่อสร้างถนนสายบ้าน ลุงกระรอก ม.๖	- เพื่อให้ประชาชนได้มีถนน สำหรับการสัญจร ไป-มาสะดวกรวดเร็ว	- ถนนลาดยาง กว้าง ๕ ม. ยาว ๕๐๐ ม.	-	-	-	๑,๒๒๕,๐๐๐	ความยาว ของถนน	- ราษฎรได้รับความ สะดวกรวดเร็วใน การสัญจรไป-มา	กองช่าง อบต.
			-ถนนลูกรัง (ต่อจากเดิม) กว้าง ๕ ม. ยาว ๗๐๐ ม.	-	-	-	๕๒๕,๐๐๐			

รายละเอียดโครงการพัฒนา
แผนพัฒนาท้องถิ่นสี่ปี (พ.ศ.๒๕๖๑-๒๕๖๔)
สำหรับ องค์กรปกครองส่วนท้องถิ่นดำเนินการ
องค์การบริหารส่วนตำบลตะนาวศรี อำเภอสวนผึ้ง จังหวัดราชบุรี

ก. ยุทธศาสตร์จังหวัดที่ ๒ การส่งเสริมการพัฒนาแหล่งท่องเที่ยวและเพิ่มมูลค่าผลผลิตเชิงสร้างสรรค์

ข. ยุทธศาสตร์การพัฒนาของ อปท.ในเขตจังหวัดที่ ๑ ด้านพัฒนาโครงสร้างพื้นฐาน สาธารณูปโภคและสาธารณูปการ

๑. ยุทธศาสตร์การพัฒนาที่ ๑ การพัฒนาด้านโครงสร้างพื้นฐาน สาธารณูปโภคและสาธารณูปการ

๑.๑ แผนงานเคหะและชุมชน

ที่	โครงการ	วัตถุประสงค์	เป้าหมาย ผลผลิตของโครงการ	งบประมาณและที่ผ่านมา				ตัวชี้วัด (KPI)	ผลที่คาดว่าจะได้รับ	หน่วยงาน รับผิดชอบ หลัก
				๒๕๖๑ (บาท)	๒๕๖๒ (บาท)	๒๕๖๓ (บาท)	๒๕๖๔ (บาท)			
๑๐๐	ก่อสร้างถนนยกระดับลูกรัง สายซอยบ้านนายตึก ม. ๖	- เพื่อให้ประชาชนได้มีถนน สำหรับการสัญจร ไป-มาสะดวกรวดเร็ว	- ถนนลูกรัง กว้าง ๔ ม. ยาว ๕๐๐ ม.	-	-	-	๒๗๐,๐๐๐	ความยาว ของถนน	- ราษฎรได้รับความ สะดวกรวดเร็วใน การสัญจรไป-มา	กองช่าง อบต.
๑๐๑	ก่อสร้างถนนยกระดับลูกรัง สายซอยบ้านลุงละเอิง ม. ๖	- เพื่อให้ประชาชนได้มีถนน สำหรับการสัญจร ไป-มาสะดวกรวดเร็ว	- ถนนลูกรัง กว้าง ๔ ม. ยาว ๒๐๐ ม.	-	-	-	๑๐๘,๐๐๐	ความยาว ของถนน	- ราษฎรได้รับความ สะดวกรวดเร็วใน การสัญจรไป-มา	กองช่าง อบต.
๑๐๒	ก่อสร้างถนนยกระดับลูกรังสาย บ้านนายระยอง - ห้วยกระวาน ม. ๖	- เพื่อให้ประชาชนได้มีถนน สำหรับการสัญจร ไป-มาสะดวกรวดเร็ว	- ถนนลูกรัง กว้าง ๕ ม. ยาว ๕๐๐ ม.	-	-	-	๓๗๕,๐๐๐	ความยาว ของถนน	- ราษฎรได้รับความ สะดวกรวดเร็วใน การสัญจรไป-มา	กองช่าง อบต.
๑๐๓	ก่อสร้างถนนยกระดับลูกรัง สายอ่างเก็บน้ำห้วยอะนะ ม. ๖	- เพื่อให้ประชาชนได้มีถนน สำหรับการสัญจร ไป-มาสะดวกรวดเร็ว	- ถนนลูกรัง กว้าง ๕ ม. ยาว ๙๐๐ ม.	-	-	-	๖๗๕,๐๐๐	ความยาว ของถนน	- ราษฎรได้รับความ สะดวกรวดเร็วใน การสัญจรไป-มา	กองช่าง อบต.

รายละเอียดโครงการพัฒนา
แผนพัฒนาท้องถิ่นสี่ปี (พ.ศ.๒๕๖๑-๒๕๖๔)
สำหรับ องค์กรปกครองส่วนท้องถิ่นดำเนินการ
องค์การบริหารส่วนตำบลตะนาวศรี อำเภอสวนผึ้ง จังหวัดราชบุรี

ก. ยุทธศาสตร์จังหวัดที่ ๒ การส่งเสริมการพัฒนาแหล่งท่องเที่ยวและเพิ่มมูลค่าผลผลิตเชิงสร้างสรรค์

ข. ยุทธศาสตร์การพัฒนาของ อปท.ในเขตจังหวัดที่ ๑ ด้านพัฒนาโครงสร้างพื้นฐาน สาธารณูปโภคและสาธารณูปการ

๑. ยุทธศาสตร์การพัฒนาที่ ๑ การพัฒนาด้านโครงสร้างพื้นฐาน สาธารณูปโภคและสาธารณูปการ

๑.๑ แผนงานเคหะและชุมชน

ที่	โครงการ	วัตถุประสงค์	เป้าหมาย ผลผลิตของโครงการ	งบประมาณและที่ผ่านมา				ตัวชี้วัด (KPI)	ผลที่คาดว่าจะได้รับ	หน่วยงาน รับผิดชอบ หลัก
				๒๕๖๑ (บาท)	๒๕๖๒ (บาท)	๒๕๖๓ (บาท)	๒๕๖๔ (บาท)			
๑๐๔	ก่อสร้างถนนยกระดับบลูกรัง ซอยบ้านนางเดือน ม. ๖	- เพื่อให้ประชาชนได้มีถนน สำหรับการสัญจร ไป-มาสะดวกรวดเร็ว	- ถนนลูกรัง กว้าง ๕ ม. ยาว ๕๐๐ ม.	-	-	-	๓๗๕,๐๐๐	ความยาว ของถนน	- ราษฎรได้รับความ สะดวกรวดเร็วใน การสัญจรไป-มา	กองช่าง อบต.
๑๐๕	ก่อสร้างถนนสายหน้าบ้าน ลุงสุข-แยกอ่างเก็บน้ำ บ้านสวนผึ้ง ม.๗	- เพื่อให้ประชาชนได้มีถนน สำหรับการสัญจร ไป-มาสะดวกรวดเร็ว	- ถนนลาดยาง กว้าง ๔ ม. ปี ๒๕๖๑ ยาว ๒๕๐ ม. ปี ๒๕๖๒ ยาว ๒๕๐ ม.	๓๘๗,๕๐๐	๓๘๗,๕๐๐			ความยาว ของถนน	- ราษฎรได้รับความ สะดวกรวดเร็วใน การสัญจรไป-มา	กองช่าง อบต.
			-ถนนลูกรัง (ต่อจากเดิม) กว้าง ๔ ม. ดำเนินการปีละ ๕๕๐ ม.		๒๙๗,๐๐๐	๒๙๗,๐๐๐				
๑๐๖	ก่อสร้างถนนลาดยางสายบ้าน นายเสงี่ยม บุญเลิศ ม.๗	- เพื่อให้ประชาชนได้มีถนน สำหรับการสัญจร ไป-มาสะดวกรวดเร็ว	-ถนนลาดยาง กว้าง ๔ ม. ยาว ๒๔๕ ม.				๓๗๙,๗๕๐	ความยาว ของถนน	- ราษฎรได้รับความ สะดวกรวดเร็วใน การสัญจรไป-มา	กองช่าง อบต.

รายละเอียดโครงการพัฒนา
แผนพัฒนาท้องถิ่นสี่ปี (พ.ศ.๒๕๖๑-๒๕๖๔)
สำหรับ องค์กรปกครองส่วนท้องถิ่นดำเนินการ
องค์การบริหารส่วนตำบลตะนาวศรี อำเภอสวนผึ้ง จังหวัดราชบุรี

ก. ยุทธศาสตร์จังหวัดที่ ๒ การส่งเสริมการพัฒนาแหล่งท่องเที่ยวและเพิ่มมูลค่าผลผลิตเชิงสร้างสรรค์

ข. ยุทธศาสตร์การพัฒนาของ อปท.ในเขตจังหวัดที่ ๑ ด้านพัฒนาโครงสร้างพื้นฐาน สาธารณูปโภคและสาธารณูปการ

๑. ยุทธศาสตร์การพัฒนาที่ ๑ การพัฒนาด้านโครงสร้างพื้นฐาน สาธารณูปโภคและสาธารณูปการ

๑.๑ แผนงานเคหะและชุมชน

ที่	โครงการ	วัตถุประสงค์	เป้าหมาย ผลผลิตของโครงการ	งบประมาณและที่ผ่านมา				ตัวชี้วัด (KPI)	ผลที่คาดว่าจะได้รับ	หน่วยงาน รับผิดชอบ หลัก
				๒๕๖๑ (บาท)	๒๕๖๒ (บาท)	๒๕๖๓ (บาท)	๒๕๖๔ (บาท)			
๑๐๗	ก่อสร้างถนนลาดยางสายบ้าน นายจักรพงษ์ บุญทิน ม.๗	- เพื่อให้ประชาชนได้มีถนน สำหรับการสัญจร ไป-มาสะดวกรวดเร็ว	- ถนนลาดยาง กว้าง ๔ ม. ยาว ๓๓๕ ม.			-	๕๑๙,๒๕๐	ความยาว ของถนน	- ราษฎรได้รับความ สะดวกรวดเร็วใน การสัญจรไป-มา	กองช่าง อบต.
๑๐๘	ก่อสร้างท่อบล็อกข้าม บ้านบ่อเก่าล่าง ม.๑	- เพื่อให้ประชาชนสัญจร ไป-มาสะดวกรวดเร็ว	- ท่อบล็อก กว้าง ๗ ม. ยาว ๓๐ ม.	-	๕๐๐,๐๐๐			จำนวน ท่อบล็อก ที่เพิ่มขึ้น	- ราษฎรได้รับความ สะดวกรวดเร็วใน การสัญจรไป-มา	กองช่าง อบต.
๑๐๙	ก่อสร้างท่อบล็อกข้าม บ้านนางโพ ม.๑	- เพื่อให้ประชาชนสัญจร ไป-มาสะดวกรวดเร็ว	- ท่อบล็อก กว้าง ๗ ม. ยาว ๓๐ ม.	-	-		๕๐๐,๐๐๐	จำนวน ท่อบล็อก ที่เพิ่มขึ้น	- ราษฎรได้รับความ สะดวกรวดเร็วใน การสัญจรไป-มา	กองช่าง อบต.
๑๑๐	ก่อสร้างท่อบล็อกถนนสาย อ่างเก็บน้ำตะเคียนทอง ม.๓	- เพื่อให้ประชาชนสัญจร ไป-มาสะดวกรวดเร็ว	- ท่อบล็อก กว้าง ๗ ม. ยาว ๓๐ ม.	-	๕๐๐,๐๐๐	-		จำนวน ท่อบล็อก ที่เพิ่มขึ้น	- ราษฎรได้รับความ สะดวกรวดเร็วใน การสัญจรไป-มา	กองช่าง อบต.

**รายละเอียดโครงการพัฒนา
แผนพัฒนาท้องถิ่นสี่ปี (พ.ศ.๒๕๖๑-๒๕๖๔)
สำหรับ องค์กรปกครองส่วนท้องถิ่นดำเนินการ
องค์การบริหารส่วนตำบลตะนาวศรี อำเภอสวนผึ้ง จังหวัดราชบุรี**

ก. ยุทธศาสตร์จังหวัดที่ ๒ การส่งเสริมการพัฒนาแหล่งท่องเที่ยวและเพิ่มมูลค่าผลผลิตเชิงสร้างสรรค์

ข. ยุทธศาสตร์การพัฒนาของ อปท.ในเขตจังหวัดที่ ๑ ด้านพัฒนาโครงสร้างพื้นฐาน สาธารณูปโภคและสาธารณูปการ

๑. ยุทธศาสตร์การพัฒนาด้านโครงสร้างพื้นฐาน สาธารณูปโภคและสาธารณูปการ

๑.๑ แผนงานเคหะและชุมชน

ที่	โครงการ	วัตถุประสงค์	เป้าหมาย ผลผลิตของโครงการ	งบประมาณและที่ผ่านมา				ตัวชี้วัด (KPI)	ผลที่คาดว่าจะได้รับ	หน่วยงาน รับผิดชอบ หลัก
				๒๕๖๑ (บาท)	๒๕๖๒ (บาท)	๒๕๖๓ (บาท)	๒๕๖๔ (บาท)			
๑๑๑	ก่อสร้างท่อป่อกถนน สายห้วยอะนะ ม.๖	- เพื่อให้ประชาชนสัญจร ไป-มาสะดวกรวดเร็ว	- ท่อป่อกกว้าง ๕ ม. ยาว ๒๐ ม.	-	-		๕๐๐,๐๐๐	จำนวน ท่อป่อก ที่เพิ่มขึ้น	- ราษฎรได้รับความ สะดวกรวดเร็วใน การสัญจรไป-มา	กองช่าง อบต.
๑๑๒	ก่อสร้างรางระบายน้ำ พร้อมฝากรอบคอนกรีต บ้านสวนผึ้ง ม.๑	- เพื่อให้การระบายน้ำ ให้สะดวกและลดปัญหา น้ำท่วมขัง	- รางระบายน้ำ คสล. ยาว ๕๐๐ ม.	๒๕๐,๐๐๐				ความยาว ของราง ระบายน้ำ	ช่วยเร่งระบายน้ำและ แก้ไขปัญหาน้ำท่วมขัง	กองช่าง อบต.
๑๑๓	ก่อสร้างรางระบายน้ำ ถนนซอยนางพิกุล ม.๑	- เพื่อให้การระบายน้ำ ให้สะดวกและลดปัญหา น้ำท่วมขัง	- รางระบายน้ำ คสล. ยาว ๕๐๐ ม.	-		๒๕๐,๐๐๐		ความยาว ของราง ระบายน้ำ	ช่วยเร่งระบายน้ำและ แก้ไขปัญหาน้ำท่วมขัง	กองช่าง อบต.
๑๑๔	ก่อสร้างรางระบายน้ำ พร้อมฝากรอบคอนกรีต บ้านเขาลูกช้าง ม.๑	- เพื่อให้การระบายน้ำ ให้สะดวกและลดปัญหา น้ำท่วมขัง	- รางระบายน้ำ คสล. ยาว ๕๐๐ ม.	-			๒๕๐,๐๐๐	ความยาว ของราง ระบายน้ำ	ช่วยเร่งระบายน้ำและ แก้ไขปัญหาน้ำท่วมขัง	กองช่าง อบต.

รายละเอียดโครงการพัฒนา
แผนพัฒนาท้องถิ่นสี่ปี (พ.ศ.๒๕๖๑-๒๕๖๔)
สำหรับ องค์กรปกครองส่วนท้องถิ่นดำเนินการ
องค์การบริหารส่วนตำบลตะนาวศรี อำเภอสวนผึ้ง จังหวัดราชบุรี

ก. ยุทธศาสตร์จังหวัดที่ ๒ การส่งเสริมการพัฒนาแหล่งท่องเที่ยวและเพิ่มมูลค่าผลผลิตเชิงสร้างสรรค์

ข. ยุทธศาสตร์การพัฒนาของ อปท.ในเขตจังหวัดที่ ๑ ด้านพัฒนาโครงสร้างพื้นฐาน สาธารณูปโภคและสาธารณูปการ

๑. ยุทธศาสตร์การพัฒนาที่ ๑ การพัฒนาด้านโครงสร้างพื้นฐาน สาธารณูปโภคและสาธารณูปการ

๑.๑ แผนงานเคหะและชุมชน

ที่	โครงการ	วัตถุประสงค์	เป้าหมาย ผลผลิตของโครงการ	งบประมาณและที่ผ่านมา				ตัวชี้วัด (KPI)	ผลที่คาดว่าจะได้รับ	หน่วยงาน รับผิดชอบหลัก
				๒๕๖๑ (บาท)	๒๕๖๒ (บาท)	๒๕๖๓ (บาท)	๒๕๖๔ (บาท)			
๑๑๕	ก่อสร้างรางระบายน้ำถนนซอย บ้านนายอำนาจ-บ้านนายทองจันทร์ สิทธิทองจันทร์ ม.๓	- เพื่อให้การระบายน้ำ ให้สะดวกและลดปัญหา น้ำท่วมขัง	รางระบายน้ำ คสล. ยาว ๕๐๐ ม.	๒๕๐,๐๐๐			-	ความยาว ของราง ระบายน้ำ	ช่วยเร่งระบายน้ำและ แก้ไขปัญหาน้ำท่วมขัง	กองช่าง อบต.
๑๑๖	ก่อสร้างท่อระบายน้ำ หลังบ้านนายทองย้อย ม.๓	- เพื่อให้การระบายน้ำ ให้สะดวกและลดปัญหา น้ำท่วมขัง	- ท่อระบายน้ำ คสล. พร้อมบ่อพักน้ำ ยาว ๒๕๐ ม.	-		๔๐๐,๐๐๐	-	ความยาว ของท่อ ระบายน้ำ	ช่วยเร่งระบายน้ำและ แก้ไขปัญหาน้ำท่วมขัง	กองช่าง อบต.
๑๑๗	ก่อสร้างท่อระบายน้ำ ๒ ข้าง หน้าตลาดนัด บ้านห้วยม่วง ม.๓	- เพื่อให้การระบายน้ำ ให้สะดวกและลดปัญหา น้ำท่วมขัง	- ท่อระบายน้ำ คสล. พร้อมบ่อพักน้ำ ยาว ๒๕๐ ม.	-		-	๔๐๐,๐๐๐	ความยาว ของท่อ ระบายน้ำ	ช่วยเร่งระบายน้ำและ แก้ไขปัญหาน้ำท่วมขัง	กองช่าง อบต.
๑๑๘	ก่อสร้างท่อระบายน้ำ หน้าบ้านนายโยธิน ม.๓	- เพื่อให้การระบายน้ำ ให้สะดวกและลดปัญหา น้ำท่วมขัง	- ท่อระบายน้ำ คสล. พร้อมบ่อพักน้ำ ยาว ๒๕๐ ม.	-		-	๔๐๐,๐๐๐	ความยาว ของท่อ ระบายน้ำ	ช่วยเร่งระบายน้ำและ แก้ไขปัญหาน้ำท่วมขัง	กองช่าง อบต.

รายละเอียดโครงการพัฒนา
แผนพัฒนาท้องถิ่นสี่ปี (พ.ศ.๒๕๖๑-๒๕๖๔)
สำหรับ องค์กรปกครองส่วนท้องถิ่นดำเนินการ
องค์การบริหารส่วนตำบลตะนาวศรี อำเภอสวนผึ้ง จังหวัดราชบุรี

ก. ยุทธศาสตร์จังหวัดที่ ๒ การส่งเสริมการพัฒนาแหล่งท่องเที่ยวและเพิ่มมูลค่าผลผลิตเชิงสร้างสรรค์

ข. ยุทธศาสตร์การพัฒนาของ อปท.ในเขตจังหวัดที่ ๑ ด้านพัฒนาโครงสร้างพื้นฐาน สาธารณูปโภคและสาธารณูปการ

๑. ยุทธศาสตร์การพัฒนาที่ ๑ การพัฒนาด้านโครงสร้างพื้นฐาน สาธารณูปโภคและสาธารณูปการ

๑.๑ แผนงานเคหะและชุมชน

ที่	โครงการ	วัตถุประสงค์	เป้าหมาย ผลผลิตของโครงการ	งบประมาณและที่ผ่านมา				ตัวชี้วัด (KPI)	ผลที่คาดว่าจะได้รับ	หน่วยงาน รับผิดชอบ หลัก
				๒๕๖๑ (บาท)	๒๕๖๒ (บาท)	๒๕๖๓ (บาท)	๒๕๖๔ (บาท)			
๑๑๙	ขยายท่อระบายน้ำถนน สายหลังบ้านนางแห่ม ม.๓	- เพื่อให้การระบายน้ำ ให้สะดวกและลดปัญหา น้ำท่วมขัง	- ท่อระบายน้ำ คสล. พร้อมบ่อพักน้ำ ยาว ๒๕๐ ม.	-		-	๔๐๐,๐๐๐	ความยาว ของท่อ ระบายน้ำ	ช่วยเร่งระบายน้ำและ แก้ไขปัญหาน้ำท่วมขัง	กองช่าง อบต.
๑๒๐	ก่อสร้างท่อระบายน้ำ หน้าบ้านนายคำหล้า ม.๓	- เพื่อให้การระบายน้ำ ให้สะดวกและลดปัญหา น้ำท่วมขัง	- ท่อระบายน้ำ คสล. พร้อมบ่อพักน้ำ ยาว ๒๕๐ ม.	-	-		๔๐๐,๐๐๐	ความยาว ของท่อ ระบายน้ำ	ช่วยเร่งระบายน้ำและ แก้ไขปัญหาน้ำท่วมขัง	กองช่าง อบต.
๑๒๑	ก่อสร้างท่อระบายน้ำ หลังศาลาวันแม่ ม.๓	- เพื่อให้การระบายน้ำ ให้สะดวกและลดปัญหา น้ำท่วมขัง	- ท่อระบายน้ำ คสล. พร้อมบ่อพัก ยาว ๒๕๐ ม.	-	-		๔๐๐,๐๐๐	ความยาว ของท่อ ระบายน้ำ	ช่วยเร่งระบายน้ำและ แก้ไขปัญหาน้ำท่วมขัง	กองช่าง อบต.
๑๒๒	ก่อสร้างท่อระบายน้ำ หน้าบ้านนายบัว ม.๓	- เพื่อให้การระบายน้ำ ให้สะดวกและลดปัญหา น้ำท่วมขัง	- ท่อระบายน้ำ คสล. พร้อมบ่อพัก ยาว ๒๕๐ ม.	-	-		๔๐๐,๐๐๐	ความยาว ของท่อ ระบายน้ำ	ช่วยเร่งระบายน้ำและ แก้ไขปัญหาน้ำท่วมขัง	กองช่าง อบต.

รายละเอียดโครงการพัฒนา
แผนพัฒนาท้องถิ่นสี่ปี (พ.ศ.๒๕๖๑-๒๕๖๔)
สำหรับ องค์กรปกครองส่วนท้องถิ่นดำเนินการ
องค์การบริหารส่วนตำบลตะนาวศรี อำเภอสวนผึ้ง จังหวัดราชบุรี

ก. ยุทธศาสตร์จังหวัดที่ ๒ การส่งเสริมการพัฒนาแหล่งท่องเที่ยวและเพิ่มมูลค่าผลผลิตเชิงสร้างสรรค์

ข. ยุทธศาสตร์การพัฒนาของ อปท.ในเขตจังหวัดที่ ๑ ด้านพัฒนาโครงสร้างพื้นฐาน สาธารณูปโภคและสาธารณูปการ

๑. ยุทธศาสตร์การพัฒนาที่ ๑ การพัฒนาด้านโครงสร้างพื้นฐาน สาธารณูปโภคและสาธารณูปการ

๑.๑ แผนงานเคหะและชุมชน

ที่	โครงการ	วัตถุประสงค์	เป้าหมาย ผลผลิตของโครงการ	งบประมาณและที่ผ่านมา				ตัวชี้วัด (KPI)	ผลที่คาดว่าจะได้รับ	หน่วยงาน รับผิดชอบหลัก
				๒๕๖๑ (บาท)	๒๕๖๒ (บาท)	๒๕๖๓ (บาท)	๒๕๖๔ (บาท)			
๑๒๓	ก่อสร้างท่อระบายน้ำ หน้าบ้านนายอึ้ง ว่างเวง ม.๓	- เพื่อให้การระบายน้ำ ให้สะดวกและลดปัญหา น้ำท่วมขัง	- ท่อระบายน้ำ คสล. พร้อมบ่อพัก ยาว ๒๕๐ ม.	-	-	-	๔๐๐,๐๐๐	ความยาว ของท่อ ระบายน้ำ	ช่วยเร่งระบายน้ำและ แก้ไขปัญหาน้ำท่วมขัง	กองช่าง อบต.
๑๒๔	ก่อสร้างรางระบายน้ำ พร้อมฝาดรอปคอนกรีต บ้านบ่อหวี ม. ๔	- เพื่อให้การระบายน้ำ ให้สะดวกและลดปัญหา น้ำท่วมขัง	รางระบายน้ำ คสล. -บ้านบ่อหวี ยาว ๒๕๐ เมตร	๑๒๐,๐๐๐	-	-	-	ความยาว ของราง ระบายน้ำ	ช่วยเร่งระบายน้ำและ แก้ไขปัญหาน้ำท่วมขัง	กองช่าง อบต.
๑๒๕	ก่อสร้างฝาดรอปคอนกรีต รางระบายน้ำถนนสายบ้าน นายชาญ ม.๔	- เพื่อให้การระบายน้ำ ให้สะดวกและลดปัญหา น้ำท่วมขัง	ฝาดรอปคอนกรีต ยาว ๑๐๐ เมตร	๕๐,๐๐๐	-	-	-	ความยาว ของราง ระบายน้ำ	ช่วยเร่งระบายน้ำและ แก้ไขปัญหาน้ำท่วมขัง	กองช่าง อบต.
๑๒๖	ก่อสร้างท่อระบายน้ำ กลุ่มบ้านจัดสรรใหม่ ม.๔	- เพื่อให้การระบายน้ำ ให้สะดวกและลดปัญหา น้ำท่วมขัง	ท่อระบายน้ำ คสล. พร้อม บ่อพัก กลุ่มบ้านจัดสรรใหม่ ยาว ๓๐๐ ม.	๑๕๐,๐๐๐	-	-	-	ความยาว ของท่อ ระบายน้ำ	ช่วยเร่งระบายน้ำและ แก้ไขปัญหาน้ำท่วมขัง	กองช่าง อบต.

รายละเอียดโครงการพัฒนา
แผนพัฒนาท้องถิ่นสี่ปี (พ.ศ.๒๕๖๑-๒๕๖๔)
สำหรับ องค์กรปกครองส่วนท้องถิ่นดำเนินการ
องค์การบริหารส่วนตำบลตะนาวศรี อำเภอสวนผึ้ง จังหวัดราชบุรี

ก. ยุทธศาสตร์จังหวัดที่ ๒ การส่งเสริมการพัฒนาแหล่งท่องเที่ยวและเพิ่มมูลค่าผลผลิตเชิงสร้างสรรค์

ข. ยุทธศาสตร์การพัฒนาของ อปท.ในเขตจังหวัดที่ ๑ ด้านพัฒนาโครงสร้างพื้นฐาน สาธารณูปโภคและสาธารณูปการ

๑. ยุทธศาสตร์การพัฒนาที่ ๑ การพัฒนาด้านโครงสร้างพื้นฐาน สาธารณูปโภคและสาธารณูปการ

๑.๑ แผนงานเคหะและชุมชน

ที่	โครงการ	วัตถุประสงค์	เป้าหมาย ผลผลิตของโครงการ	งบประมาณและที่ผ่านมา				ตัวชี้วัด (KPI)	ผลที่คาดว่าจะได้รับ	หน่วยงาน รับผิดชอบ หลัก
				๒๕๖๑ (บาท)	๒๕๖๒ (บาท)	๒๕๖๓ (บาท)	๒๕๖๔ (บาท)			
๑๒๗	ก่อสร้างรางระบายน้ำ พร้อมฝากรอบคอนกรีต ซอยบ้านผู้ช่วยอ้วน ม.๔	- เพื่อให้การระบายน้ำ ให้สะดวกและลดปัญหา น้ำท่วมขัง	รางระบายน้ำ คสล. ซอยบ้านผู้ช่วยอ้วน ยาว๒๕๐เมตร	-		-	๑๒๐,๐๐๐	ความยาว ของราง ระบายน้ำ	ช่วยเร่งระบายน้ำและ แก้ไขปัญหาน้ำท่วมขัง	กองช่าง อบต.
๑๒๘	ก่อสร้างรางระบายน้ำ พร้อมฝากรอบคอนกรีต ถนนสายห้วยคอกหมูม.๔	- เพื่อให้การระบายน้ำ ให้สะดวกและลดปัญหา น้ำท่วมขัง	รางระบายน้ำ คสล. -ห้วยคอกหมู ยาว ๓๐๐ ม.	-		-	๑๕๐,๐๐๐	ความยาว ของราง ระบายน้ำ	ช่วยเร่งระบายน้ำและ แก้ไขปัญหาน้ำท่วมขัง	กองช่าง อบต.
๑๒๙	ก่อสร้างท่อระบายน้ำ จุดศาลาประชุมบ้าน บ่อหวี ม.๔	- เพื่อให้การระบายน้ำ ให้สะดวกและลดปัญหา น้ำท่วมขัง	ท่อระบายน้ำ คสล. พร้อม บ่อพักจุดศาลาประชุมบ้าน บ่อหวี ยาว ๓๐๐ ม.	๑๕๐,๐๐๐	-			ความยาว ของท่อ ระบายน้ำ	ช่วยเร่งระบายน้ำและ แก้ไขปัญหาน้ำท่วมขัง	กองช่าง อบต.
๑๓๐	ก่อสร้างรางระบายน้ำ พร้อมฝากรอบคอนกรีต ซอยบ้านนายบุญแดง ม.๔	- เพื่อให้การระบายน้ำ ให้สะดวกและลดปัญหา น้ำท่วมขัง	รางระบายน้ำ คสล. ซอยบ้านผู้ช่วยอ้วน ยาว ๓๐๐ ม.	-	-		๑๕๐,๐๐๐	ความยาว ของราง ระบายน้ำ	ช่วยเร่งระบายน้ำและ แก้ไขปัญหาน้ำท่วมขัง	กองช่าง อบต.
๑๓๑	ก่อสร้างรางระบายน้ำ ถนนสายบ้านลุงโท ม.๔	- เพื่อให้การระบายน้ำ ให้สะดวกและลดปัญหา น้ำท่วมขัง	รางระบายน้ำ คสล. พร้อม บ่อพักถนนสายบ้านลุงโท ยาว ๓๐๐ ม.	-	-		๑๕๐,๐๐๐	ความยาว ของราง ระบายน้ำ	ช่วยเร่งระบายน้ำและ แก้ไขปัญหาน้ำท่วมขัง	กองช่าง อบต.

รายละเอียดโครงการพัฒนา
แผนพัฒนาท้องถิ่นสี่ปี (พ.ศ.๒๕๖๑-๒๕๖๔)
สำหรับ องค์กรปกครองส่วนท้องถิ่นดำเนินการ
องค์การบริหารส่วนตำบลตะนาวศรี อำเภอสวนผึ้ง จังหวัดราชบุรี

ก. ยุทธศาสตร์จังหวัดที่ ๒ การส่งเสริมการพัฒนาแหล่งท่องเที่ยวและเพิ่มมูลค่าผลผลิตเชิงสร้างสรรค์

ข. ยุทธศาสตร์การพัฒนาของ อปท.ในเขตจังหวัดที่ ๑ ด้านพัฒนาโครงสร้างพื้นฐาน สาธารณูปโภคและสาธารณูปการ

๑. ยุทธศาสตร์การพัฒนาที่ ๑ การพัฒนาด้านโครงสร้างพื้นฐาน สาธารณูปโภคและสาธารณูปการ

๑.๑ แผนงานเคหะและชุมชน

ที่	โครงการ	วัตถุประสงค์	เป้าหมาย ผลผลิตของโครงการ	งบประมาณและที่ผ่านมา				ตัวชี้วัด (KPI)	ผลที่คาดว่าจะได้รับ	หน่วยงาน รับผิดชอบหลัก
				๒๕๖๑ (บาท)	๒๕๖๒ (บาท)	๒๕๖๓ (บาท)	๒๕๖๔ (บาท)			
๑๓๒	ก่อสร้างรางระบายน้ำ ภายในหมู่บ้าน ม. ๕ (หัวสะพานบ้านบ่อ)	- เพื่อให้การระบายน้ำ ให้สะดวกและลดปัญหา น้ำท่วมขัง	รางระบายน้ำ คสล. พร้อม บ่อพักหัวสะพานบ้านบ่อ ยาว ๔๐๐ ม.	-		๕๐,๐๐๐	-	ความยาว ของราง ระบายน้ำ	ช่วยเร่งระบายน้ำและ แก้ไขปัญหาน้ำท่วมขัง	กองช่าง อบต.
๑๓๓	ก่อสร้างท่อระบายน้ำ ภายในหมู่บ้าน ม.๕	- เพื่อให้การระบายน้ำ ให้สะดวกและลดปัญหา น้ำท่วมขัง	ท่อระบายน้ำ คสล. พร้อม บ่อพัก บ้านห้วยแห้ง, บ้านลุงเสรีฐ ยาว ๕๐ ม.	-		-	๕๐,๐๐๐	ความยาว ของท่อ ระบายน้ำ	ช่วยเร่งระบายน้ำและ แก้ไขปัญหาน้ำท่วมขัง	กองช่าง อบต.
๑๓๔	ก่อสร้างท่อ/รางระบายน้ำ ม.๖	- เพื่อให้การระบายน้ำ ให้สะดวกและลดปัญหา น้ำท่วมขัง	ท่อ/รางระบายน้ำ คสล. พร้อม บ่อพัก บ.ห้วยกะवाल,บ.วังโค บ.ห้วยน้ำหนัก และบ.หนองตาตั้ง	-	-		๕๐๐,๐๐๐	ความยาว ของท่อ/ราง ระบายน้ำ	- ช่วยเร่งระบายน้ำและ แก้ปัญหาน้ำท่วมขัง	กองช่าง อบต.
๑๓๕	ก่อสร้างลูกระนาดหรือ ตีเส้นชะลอความเร็ว ถนนภายในตำบล	- เพื่อให้ประชาชนได้มีถนน สำหรับใช้ในการสัญจร ไป-มาสะดวกรวดเร็ว	ถนนลาดยางหรือคอนกรีต ภายในตำบลปีละ ๑ สาย	๑๐๐,๐๐๐	๑๐๐,๐๐๐	๑๐๐,๐๐๐	๑๐๐,๐๐๐	จำนวนลูกระนาด หรือเส้นชะลอ ความเร็วที่เพิ่มขึ้น	- ราษฎรได้รับความ สะดวกรวดเร็วใน การสัญจรไป-มา	กองช่าง อบต.

รายละเอียดโครงการพัฒนา
แผนพัฒนาท้องถิ่นสี่ปี (พ.ศ.๒๕๖๑-๒๕๖๔)
สำหรับ องค์กรปกครองส่วนท้องถิ่นดำเนินการ
องค์การบริหารส่วนตำบลตะนาวศรี อำเภอสวนผึ้ง จังหวัดราชบุรี

ก. ยุทธศาสตร์จังหวัดที่ ๒ การส่งเสริมการพัฒนาแหล่งท่องเที่ยวและเพิ่มมูลค่าผลผลิตเชิงสร้างสรรค์

ข. ยุทธศาสตร์การพัฒนาของ อปท.ในเขตจังหวัดที่ ๑ ด้านพัฒนาโครงสร้างพื้นฐาน สาธารณูปโภคและสาธารณูปการ

๑. ยุทธศาสตร์การพัฒนาที่ ๑ การพัฒนาด้านโครงสร้างพื้นฐาน สาธารณูปโภคและสาธารณูปการ

๑.๑ แผนงานเคหะและชุมชน

ที่	โครงการ	วัตถุประสงค์	เป้าหมาย ผลผลิตของโครงการ	งบประมาณและที่ผ่านมา				ตัวชี้วัด (KPI)	ผลที่คาดว่าจะได้รับ	หน่วยงาน รับผิดชอบ หลัก
				๒๕๖๑ (บาท)	๒๕๖๒ (บาท)	๒๕๖๓ (บาท)	๒๕๖๔ (บาท)			
๑๓๖	ซ่อมแซม หรือปรับปรุงผิวจราจร ถนนลาดยาง/ถนนคอนกรีตภายในตำบล	- เพื่อให้ประชาชนได้มีถนน สำหรับใช้ในการสัญจร ไป-มาสะดวกรวดเร็ว	- ถนนลาดยางที่ชำรุด ภายในตำบล (ตามแผน ที่กองช่างกำหนด)	๑๐๐,๐๐๐	๑๐๐,๐๐๐	๑๐๐,๐๐๐	๑๐๐,๐๐๐	จำนวนถนน ที่ได้รับการ บำรุงรักษา	- ราษฎรได้รับความ สะดวกรวดเร็วใน การสัญจรไป-มา	กองช่าง อบต.
๑๓๗	ก่อสร้างซ่อมแซมปรับปรุงผิวจราจรถนนลูกรังภายในตำบล	- เพื่อให้ประชาชนได้มีถนน สำหรับใช้ในการสัญจร ไป-มาสะดวกรวดเร็ว	- ถนนลูกรัง ที่ชำรุด ภายในตำบล (ตามแผน ที่กองช่างกำหนด)	๑๐๐,๐๐๐	๑๐๐,๐๐๐	๑๐๐,๐๐๐	๑๐๐,๐๐๐	จำนวนถนน ที่ได้รับการ บำรุงรักษา	- ราษฎรได้รับความ สะดวกรวดเร็วใน การสัญจรไป-มา	กองช่าง อบต.
๑๓๘	ก่อสร้างปรับปรุง ซ่อมแซม ยานวเรียงหินคอสะพาน, สะพาน, ท่อบ่อกภายในตำบล	- เพื่อให้ประชาชนสัญจร ไป-มาสะดวกรวดเร็ว	คอสะพาน สะพาน ท่อ บ่อกที่ชำรุด (ตามแผน ที่กองช่างกำหนด)	๑๐๐,๐๐๐	๑๐๐,๐๐๐	๑๐๐,๐๐๐	๑๐๐,๐๐๐	จำนวนสะพาน ท่อบ่อกที่ได้รับ การบำรุงรักษา	- ราษฎรได้รับความ สะดวกรวดเร็วใน การสัญจรไป-มา	กองช่าง อบต.
๑๓๙	ก่อสร้างปรับปรุงซ่อมแซม และขุดลอกท่อ/รางระบายน้ำภายในตำบลตะนาวศรี	- เพื่อให้การระบายน้ำ ให้สะดวกและลดปัญหา น้ำท่วมขัง	- ท่อ / รางระบายน้ำ ภายในตำบลตะนาวศรี ที่ชำรุดและอุดตัน	๕๐,๐๐๐	๕๐,๐๐๐	๕๐,๐๐๐	๕๐,๐๐๐	จำนวนท่อ/ รางระบายน้ำ ที่ได้รับการ บำรุงรักษา	- ช่วยเร่งระบายน้ำและ แก้ปัญหา น้ำท่วมขัง	กองช่าง อบต.

รายละเอียดโครงการพัฒนา
แผนพัฒนาท้องถิ่นสี่ปี (พ.ศ.๒๕๖๑-๒๕๖๔)
สำหรับ องค์กรปกครองส่วนท้องถิ่นดำเนินการ
องค์การบริหารส่วนตำบลตะนาวศรี อำเภอสวนผึ้ง จังหวัดราชบุรี

ก. ยุทธศาสตร์จังหวัดที่ ๒ การส่งเสริมการพัฒนาแหล่งท่องเที่ยวและเพิ่มมูลค่าผลผลิตเชิงสร้างสรรค์

ข. ยุทธศาสตร์การพัฒนาของ อปท.ในเขตจังหวัดที่ ๑ ด้านพัฒนาโครงสร้างพื้นฐาน สาธารณูปโภคและสาธารณูปการ

๑. ยุทธศาสตร์การพัฒนาที่ ๑ การพัฒนาด้านโครงสร้างพื้นฐาน สาธารณูปโภคและสาธารณูปการ

๑.๑ แผนงานเคหะและชุมชน

ที่	โครงการ	วัตถุประสงค์	เป้าหมาย ผลผลิตของโครงการ	งบประมาณและที่ผ่านมา				ตัวชี้วัด (KPI)	ผลที่คาดว่าจะได้รับ	หน่วยงาน รับผิดชอบ หลัก
				๒๕๖๑ (บาท)	๒๕๖๒ (บาท)	๒๕๖๓ (บาท)	๒๕๖๔ (บาท)			
๑๔๐	ขยายเขตไฟฟ้าสาธารณะ ภายในตำบล	เพื่อให้ประชาชนมีกระแสไฟฟ้า ใช้เพียงพอในการดำรงชีพและ การประกอบอาชีพ	ไฟฟ้าสาธารณะ ดังนี้ บ.บ่อเก่ากลาง, ซอยหน้าวัดสวนผึ้ง, บ.นายพงษ์ แย้มพุก (ซอยใจบำเพ็ญ) ซอย บ.นาย บุญหวัง บุญเจิม-บ.นางโพ, ซอย บ.นายสมชาย, ซอย บ.ลุงน้อย ม.๑, บ.ท่ามะกรูด, 'บ.ห้วยม่วง, กลุ่ม บ.สถานีดับไฟป่า, บ.ตะเคียนทอง ม.๓ ซอย บ.ผู้ช่วยมิตร,ซอยห้วยผาก- ห้วยกระวาน, บ.พระกำ, บ.นายจี้ห้อ (ได้อ่างเก็บน้ำห้วยอะนะ),บ.หนองตาดัง ม.๖ และที่กองช่างสำรวจเพิ่มเติม	๓๐๐,๐๐๐	๓๐๐,๐๐๐	๓๐๐,๐๐๐	๓๐๐,๐๐๐	จำนวน ครัวเรือน ที่มีไฟฟ้า ใช้เพิ่มขึ้น	ประชาชนมีกระแส ไฟฟ้าใช้เพียงพอในการ ดำรงชีพและการ ประกอบอาชีพ	กองช่าง อบต.

**รายละเอียดโครงการพัฒนา
แผนพัฒนาท้องถิ่นสี่ปี (พ.ศ.๒๕๖๑-๒๕๖๔)
สำหรับ องค์กรปกครองส่วนท้องถิ่นดำเนินการ
องค์การบริหารส่วนตำบลตะนาวศรี อำเภอสวนผึ้ง จังหวัดราชบุรี**

ก. ยุทธศาสตร์จังหวัดที่ ๒ การส่งเสริมการพัฒนาแหล่งท่องเที่ยวและเพิ่มมูลค่าผลผลิตเชิงสร้างสรรค์

ข. ยุทธศาสตร์การพัฒนาของ อปท.ในเขตจังหวัดที่ ๑ ด้านพัฒนาโครงสร้างพื้นฐาน สาธารณูปโภคและสาธารณูปการ

๑. ยุทธศาสตร์การพัฒนาที่ ๑ การพัฒนาด้านโครงสร้างพื้นฐาน สาธารณูปโภคและสาธารณูปการ

๑.๑ แผนงานเคหะและชุมชน

ที่	โครงการ	วัตถุประสงค์	เป้าหมาย ผลผลิตของโครงการ	งบประมาณและที่ผ่านมา				ตัวชี้วัด (KPI)	ผลที่คาดว่าจะได้รับ	หน่วยงาน รับผิดชอบ หลัก
				๒๕๖๑ (บาท)	๒๕๖๒ (บาท)	๒๕๖๓ (บาท)	๒๕๖๔ (บาท)			
๑๔๑	ติดตั้งไฟฟ้าดวงโคมส่องทางสาธารณะ ภายในตำบล	- เพื่อความสะดวกในการสัญจรและปลอดภัยในชีวิตและทรัพย์สินของประชาชน	ไฟฟ้าดวงโคมส่องทางสาธารณะ ปี ๒๕๖๑ ถนนสาย บ.นายบุญนัย ถนนสาย บ.ลุงสุข และถนนสาย บ.บ่อเก่าบน-หมู่บ้านบ่อเก่าบน ม.๗ ปี ๒๕๖๒ ซอย บ.ลุงน้อย ถนนสาย บ.บ่อ-บ.สวนผึ้ง ซอยนางจันทร์ ซอย บ.นายเล็ก บุญเลิศ และซอย นางพิกุล ม.๑, ฝายทดน้ำท่ามะขาม, ปี ๒๕๖๓ กลุ่ม บ.วังจระเข้, กลุ่ม บ.ท่ากุลา, บ.นายบุญช่วย และ บ.ท่ามะขาม-บ.ห้วยแห้ง ม.๒ ปี ๒๕๖๔ รอบศาลาวันแม่, และ บ.ไร่ไทรงาม ม.๓, บ.บ่อหิวี ม.๔ บ.นายสมชาติ, ซอยทุ่งแฝกและซอย ร.ต.ต.ธีระพงษ์ ม.๕, ซอยดงสักและ ถนนสายบ่อเก่าบน-สำนักสงฆ์ ม.๗	๑๕๐,๐๐๐	๑๕๐,๐๐๐	๑๕๐,๐๐๐	๑๕๐,๐๐๐	จำนวนไฟฟ้าดวงโคมที่เพิ่มขึ้น	- ประชาชนได้รับความสะดวกในการสัญจรและมีความปลอดภัยในชีวิตและทรัพย์สิน	กองช่าง อบต.

รายละเอียดโครงการพัฒนา
แผนพัฒนาท้องถิ่นสี่ปี (พ.ศ.๒๕๖๑-๒๕๖๔)
สำหรับ องค์กรปกครองส่วนท้องถิ่นดำเนินการ
องค์การบริหารส่วนตำบลตะนาวศรี อำเภอสวนผึ้ง จังหวัดราชบุรี

- ก. ยุทธศาสตร์จังหวัดที่ ๒ การส่งเสริมการพัฒนาแหล่งท่องเที่ยวและเพิ่มมูลค่าผลผลิตเชิงสร้างสรรค์
- ข. ยุทธศาสตร์การพัฒนาของ อปท.ในเขตจังหวัดที่ ๑ ด้านพัฒนาโครงสร้างพื้นฐาน สาธารณูปโภคและสาธารณูปการ
๑. ยุทธศาสตร์การพัฒนาที่ ๑ การพัฒนาด้านโครงสร้างพื้นฐาน สาธารณูปโภคและสาธารณูปการ

๑.๑ แผนงานเคหะและชุมชน

ที่	โครงการ	วัตถุประสงค์	เป้าหมาย ผลผลิตของโครงการ	งบประมาณและที่ผ่านมา				ตัวชี้วัด (KPI)	ผลที่คาดว่าจะได้รับ	หน่วยงาน รับผิดชอบ หลัก
				๒๕๖๑ (บาท)	๒๕๖๒ (บาท)	๒๕๖๓ (บาท)	๒๕๖๔ (บาท)			
๑๔๒	ติดตั้งสัญญาณไฟกระพริบบริเวณทางแยก และป้ายเตือนเขตโรงเรียนและระวางเด็กข้ามถนนแบบมีไฟกระพริบบริเวณหน้าโรงเรียน และชุมชนภายในตำบล	เพื่อความสะดวกในการสัญจรและปลอดภัยในชีวิตและทรัพย์สินของประชาชน	ติดตั้งไฟกระพริบบริเวณทางแยกและป้ายเตือนเขตโรงเรียนและระวางเด็กข้ามถนนแบบมีไฟกระพริบบริเวณหน้าโรงเรียน และชุมชนภายในตำบลปีละ ๒ ต้น (ตามแผนที่กองช่างกำหนด)	๘๐,๐๐๐	๘๐,๐๐๐	๘๐,๐๐๐	๘๐,๐๐๐	จำนวนสัญญาณไฟกระพริบที่เพิ่มขึ้น	- ประชาชนได้รับความสะดวกในการสัญจรและมีความปลอดภัยในชีวิตและทรัพย์สิน	กองช่าง อบต.
๑๔๓	ปรับปรุงซ่อมแซมไฟฟ้าดวงโคมส่องทางสาธารณะ, แผงโซล่าเซลล์พร้อมอุปกรณ์ และสัญญาณไฟกระพริบในตำบล ม.๑-๗	เพื่อให้ประชาชนมีกระแสไฟฟ้าใช้เพียงพอในการดำรงชีพและการประกอบอาชีพ	ปรับปรุง ซ่อมแซมไฟฟ้าสาธารณะ , ไฟฟ้าดวงโคมส่องทางสาธารณะ, แผงโซล่าเซลล์พร้อมอุปกรณ์ และสัญญาณไฟกระพริบที่ชำรุดในตำบล (ตามแผนที่กองช่างกำหนด)	๑๐๐,๐๐๐	๑๐๐,๐๐๐	๑๐๐,๐๐๐	๑๐๐,๐๐๐	จำนวนไฟฟ้าดวงโคมโซล่าเซลล์ไฟกระพริบที่ได้รับการบำรุงรักษา	ประชาชนมีกระแสไฟฟ้าใช้เพียงพอในการประกอบอาชีพ ประชาชนได้รับความสะดวกในการสัญจรและมีความปลอดภัยในชีวิตและทรัพย์สิน	กองช่าง อบต.

รายละเอียดโครงการพัฒนา
แผนพัฒนาท้องถิ่นสี่ปี (พ.ศ.๒๕๖๑-๒๕๖๔)
สำหรับ องค์กรปกครองส่วนท้องถิ่นดำเนินการ
องค์การบริหารส่วนตำบลตะนาวศรี อำเภอสวนผึ้ง จังหวัดราชบุรี

ก. ยุทธศาสตร์จังหวัดที่ ๑ พัฒนาสินค้าเกษตรปลอดภัยเพื่อเพิ่มมูลค่าการผลิต

ข. ยุทธศาสตร์การพัฒนาของ อปท.ในเขตจังหวัดที่ ๑ ด้านพัฒนาโครงสร้างพื้นฐาน สาธารณูปโภคและสาธารณูปการ

๑. ยุทธศาสตร์การพัฒนาที่ ๑ การพัฒนาด้านโครงสร้างพื้นฐาน สาธารณูปโภคและสาธารณูปการ

๑.๑ แผนงานเคหะและชุมชน

ที่	โครงการ	วัตถุประสงค์	เป้าหมาย ผลผลิตของโครงการ	งบประมาณและที่ผ่านมา				ตัวชี้วัด (KPI)	ผลที่คาดว่าจะได้รับ	หน่วยงาน รับผิดชอบ หลัก
				๒๕๖๑ (บาท)	๒๕๖๒ (บาท)	๒๕๖๓ (บาท)	๒๕๖๔ (บาท)			
๑๔๔	ขยายเขตท่อน้ำประปา ภายในหมู่บ้าน ม.๑	- เพื่อให้ประชาชนได้ มีน้ำไว้ใช้ในการอุปโภค และบริโภค	- ขยายเขตวางท่อน้ำ ประปา Pvc ขนาด Ø ๓” บ้านเขาลูกช้าง, ซอยใจบำเพ็ญ, ซอยบ้านลุงไหม, ซอยบ่อเก่าล่าง, ซอยบ่อเก่ากลาง	-	๕๐,๐๐๐	-		จำนวน ครัวเรือน ที่มีน้ำใช้ เพิ่มขึ้น	ประชาชนมีน้ำไว้อุปโภค และบริโภคเพิ่มขึ้น	กองช่าง อบต.
๑๔๕	ก่อสร้างระบบประปากลุ่ม บ้านบ่อเก่ากลาง ม. ๑	- เพื่อให้ประชาชนได้ มีน้ำไว้ใช้ในการอุปโภค และบริโภค	- ถังน้ำประปาแบบทองเหลือง ขนาด ๒๐ ลบ.ม. พร้อมระบบ ไฟฟ้า จำนวน ๑ แห่ง	-	-		๕๐๐,๐๐๐	จำนวน ระบบประปา ที่เพิ่มขึ้น	ประชาชนมีน้ำไว้อุปโภค และบริโภคเพิ่มขึ้น	กองช่าง อบต.
๑๔๖	ขยายเขตท่อน้ำประปาภายใน หมู่บ้าน ม.๒	- เพื่อให้ประชาชนได้ มีน้ำไว้ใช้ในการอุปโภค และบริโภค	- ขยายเขตวางท่อน้ำ ประปา Pvc ขนาด Ø ๒”	-	๑๐๐,๐๐๐	-		จำนวน คร. ที่มีน้ำใช้ เพิ่มขึ้น	ประชาชนมีน้ำไว้อุปโภค และบริโภคเพิ่มขึ้น	กองช่าง อบต.

รายละเอียดโครงการพัฒนา
แผนพัฒนาท้องถิ่นสี่ปี (พ.ศ.๒๕๖๑-๒๕๖๔)
สำหรับ องค์กรปกครองส่วนท้องถิ่นดำเนินการ
องค์การบริหารส่วนตำบลตะนาวศรี อำเภอสวนผึ้ง จังหวัดราชบุรี

ก. ยุทธศาสตร์จังหวัดที่ ๑ พัฒนาสินค้าเกษตรปลอดภัยเพื่อเพิ่มมูลค่าการผลิต

ข. ยุทธศาสตร์การพัฒนาของ อบท.ในเขตจังหวัดที่ ๑ ด้านพัฒนาโครงสร้างพื้นฐาน สาธารณูปโภคและสาธารณูปการ

๑. ยุทธศาสตร์การพัฒนาที่ ๑ การพัฒนาด้านโครงสร้างพื้นฐาน สาธารณูปโภคและสาธารณูปการ

๑.๑ แผนงานเคหะและชุมชน

ที่	โครงการ	วัตถุประสงค์	เป้าหมาย ผลผลิตของโครงการ	งบประมาณและที่ผ่านมา				ตัวชี้วัด (KPI)	ผลที่คาดว่าจะได้รับ	หน่วยงาน รับผิดชอบ หลัก
				๒๕๖๑ (บาท)	๒๕๖๒ (บาท)	๒๕๖๓ (บาท)	๒๕๖๔ (บาท)			
๑๔๗	ก่อสร้างบ่อซีเมนต์สำหรับพักน้ำ พร้อมท่อส่งน้ำ ม.๓	- เพื่อให้ประชาชนได้ มีน้ำไว้เพื่อการเกษตรและใช้ใน การอุปโภคและบริโภค	-บ่อซีเมนต์ จำนวน ๑ แห่ง (บริเวณหลังโรงเรียนรุจิรพัฒน์)	-	-	๕๐๐,๐๐๐		จำนวน บ่อซีเมนต์ ที่เพิ่มขึ้น	ประชาชนมีน้ำใช้ อุปโภคบริโภคในช่วง ฤดูแล้ง	กองช่าง อบต.
๑๔๘	ซ่อมแซมปรับปรุงบ่อบาดาล บ้านโป่งแห้ง ม.๓	- เพื่อให้ประชาชนได้ มีน้ำไว้ใช้ในการอุปโภค และบริโภค	ซ่อมแซมปรับปรุงบ่อบาดาล จำนวน ๑ แห่ง	-		-	๒๐,๐๐๐	จำนวน บ่อบาดาล ที่ได้รับการ บำรุงรักษา	ประชาชนมีน้ำไว้อุปโภค และบริโภคเพิ่มขึ้น	กองช่าง อบต.
๑๔๙	ขยายเขตท่อน้ำประปา ภายในหมู่บ้าน ม.๓	- เพื่อให้ประชาชนได้ มีน้ำไว้ใช้ในการอุปโภค และบริโภค	- ขยายเขตท่อน้ำประปา บ.ห้วยม่วง, จัดสรรใหม่,หน้าวัด หลังวัด, บ.ตะเคียนทอง, บ.ไทรงาม	-		-	๒๐๐,๐๐๐	จำนวน ครัวเรือน ที่มีน้ำใช้ เพิ่มขึ้น	ประชาชนมีน้ำไว้อุปโภค และบริโภคเพิ่มขึ้น	กองช่าง อบต.

รายละเอียดโครงการพัฒนา
แผนพัฒนาท้องถิ่นสี่ปี (พ.ศ.๒๕๖๑-๒๕๖๔)
สำหรับ องค์กรปกครองส่วนท้องถิ่นดำเนินการ
องค์การบริหารส่วนตำบลตะนาวศรี อำเภอสวนผึ้ง จังหวัดราชบุรี

ก. ยุทธศาสตร์จังหวัดที่ ๑ พัฒนาสินค้าเกษตรปลอดภัยเพื่อเพิ่มมูลค่าการผลิต

ข. ยุทธศาสตร์การพัฒนาของ อปท.ในเขตจังหวัดที่ ๑ ด้านพัฒนาโครงสร้างพื้นฐาน สาธารณูปโภคและสาธารณูปการ

๑. ยุทธศาสตร์การพัฒนาที่ ๑ การพัฒนาด้านโครงสร้างพื้นฐาน สาธารณูปโภคและสาธารณูปการ

๑.๑ แผนงานเคหะและชุมชน

ที่	โครงการ	วัตถุประสงค์	เป้าหมาย ผลผลิตของโครงการ	งบประมาณและที่ผ่านมา				ตัวชี้วัด (KPI)	ผลที่คาดว่าจะได้รับ	หน่วยงาน รับผิดชอบ หลัก
				๒๕๖๑ (บาท)	๒๕๖๒ (บาท)	๒๕๖๓ (บาท)	๒๕๖๔ (บาท)			
๑๕๐	ย้ายถังน้ำประปา ร.ร.รุจิรพัฒน์ ม.๓	- เพื่อให้ประชาชนได้ มีน้ำไว้ใช้ในการอุปโภค และบริโภค	- ย้ายถังน้ำประปา แบบหอลังเหล็ก จำนวน ๒ ถัง	-	-	-	๔๐๐,๐๐๐	จำนวน ถังน้ำประปา	ประชาชนมีน้ำไว้อุปโภค และบริโภคเพิ่มขึ้น	กองช่าง อบต.
๑๕๑	ขยายเขตท่อน้ำประปา ภายในหมู่บ้าน ม.๔	- เพื่อให้ประชาชนได้ มีน้ำไว้ใช้ในการอุปโภค และบริโภค	- ขยายเขตท่อน้ำประปา Pvc ขนาด ๑๒๐ มม. ตามที่ อบต.สำรวจ	-	๕๐,๐๐๐	-	-	จำนวน ครัวเรือน ที่มีน้ำใช้ เพิ่มขึ้น	- ประชาชนมีน้ำไว้ อุปโภคและบริโภค เพิ่มขึ้น	กองช่าง อบต.
๑๕๒	ก่อสร้างฝายหินทิ้งลำห้วย บ้านบ่อหวี ม.๔	- เพื่อให้ประชาชนได้มีน้ำไว้ ใช้เพื่อทำการเกษตรและการ อุปโภคและบริโภค	ฝายหินทิ้ง กว้าง ๓ ม. ยาว ๑๐๐ ม.	-	๑๐๐,๐๐๐	-	-	จำนวน ฝายหินทิ้ง ที่เพิ่มขึ้น	- ประชาชนมีน้ำไว้ อุปโภคและบริโภค เพิ่มขึ้น	กองช่าง อบต.
๑๕๓	ขยายเขตท่อน้ำประปาภูเขา ซอยบ้านผู้ช่วยอ้วน ม.๔	- เพื่อให้ประชาชนได้ มีน้ำไว้ใช้ในการอุปโภค และบริโภค	- ขยายเขตท่อน้ำประปา Pvc ขนาด ๑๒๐ มม.	-	-	-	๒๐๐,๐๐๐	จำนวน ครัวเรือน ที่มีน้ำใช้ เพิ่มขึ้น	- ประชาชนมีน้ำไว้ อุปโภคและบริโภค เพิ่มขึ้น	กองช่าง อบต.

รายละเอียดโครงการพัฒนา
แผนพัฒนาท้องถิ่นสี่ปี (พ.ศ.๒๕๖๑-๒๕๖๔)
สำหรับ องค์กรปกครองส่วนท้องถิ่นดำเนินการ
องค์การบริหารส่วนตำบลตะนาวศรี อำเภอสวนผึ้ง จังหวัดราชบุรี

ก. ยุทธศาสตร์จังหวัดที่ ๑ พัฒนาสินค้าเกษตรปลอดภัยเพื่อเพิ่มมูลค่าการผลิต

ข. ยุทธศาสตร์การพัฒนาของ อปท.ในเขตจังหวัดที่ ๑ ด้านพัฒนาโครงสร้างพื้นฐาน สาธารณูปโภคและสาธารณูปการ

๑. ยุทธศาสตร์การพัฒนาที่ ๑ การพัฒนาด้านโครงสร้างพื้นฐาน สาธารณูปโภคและสาธารณูปการ

๑.๑ แผนงานเคหะและชุมชน

ที่	โครงการ	วัตถุประสงค์	เป้าหมาย ผลผลิตของโครงการ	งบประมาณและที่ผ่านมา				ตัวชี้วัด (KPI)	ผลที่คาดว่าจะได้รับ	หน่วยงาน รับผิดชอบ หลัก
				๒๕๖๑ (บาท)	๒๕๖๒ (บาท)	๒๕๖๓ (บาท)	๒๕๖๔ (บาท)			
๑๕๔	ขยายเขตท่อน้ำประปา ภายในหมู่บ้าน ม.๕	- เพื่อให้ประชาชนได้ มีน้ำไว้ใช้ในการอุปโภค และบริโภค	- ขยายเขตท่อน้ำประปา Pvc ขนาด Ø ๓” ตามที่ อบต.สำรวจ	-	๕๐,๐๐๐	-		จำนวน ครัวเรือน ที่มีน้ำใช้ เพิ่มขึ้น	- ประชาชนมีน้ำไว้ อุปโภคและบริโภค เพิ่มขึ้น	กองช่าง อบต.
๑๕๕	ก่อสร้างฝายหินทิ้งลำภาชี ช่วงบ้านห้วยแห้ง ม.๕	- เพื่อให้ประชาชนได้มีน้ำไว้ ใช้เพื่อทำการเกษตรและการ อุปโภคและบริโภค	ฝายหินทิ้ง จุดบ้านนายก้าน, จุดบ้านลุงบุญ, จุดรีสอร์ท ฝั่งไผ่หวาน	-	-		๑๐๐,๐๐๐	จำนวน ฝายหินทิ้ง ที่เพิ่มขึ้น	- ประชาชนมีน้ำไว้ อุปโภคและบริโภค เพิ่มขึ้น	กองช่าง อบต.
๑๕๖	ขยายเขตท่อน้ำประปา ภายในหมู่บ้าน ม. ๖	- เพื่อให้ประชาชนได้ มีน้ำไว้ใช้ในการอุปโภค และบริโภค	ขยายเขตวางท่อน้ำประปา บ.ห้วยน้ำหนัก-ห้วยผาก, ห้วยกะวาน บ.หนองตาตั้ง - วังโค, ห้วยอนนะ	๑๐๐,๐๐๐	-	-		จำนวน ครัวเรือน ที่มีน้ำใช้ เพิ่มขึ้น	- ประชาชนมีน้ำไว้ อุปโภคและบริโภค เพิ่มขึ้น	กองช่าง อบต.

รายละเอียดโครงการพัฒนา
แผนพัฒนาท้องถิ่นสี่ปี (พ.ศ.๒๕๖๑-๒๕๖๔)
สำหรับ องค์กรปกครองส่วนท้องถิ่นดำเนินการ
องค์การบริหารส่วนตำบลตะนาวศรี อำเภอสวนผึ้ง จังหวัดราชบุรี

ก. ยุทธศาสตร์จังหวัดที่ ๑ พัฒนาสินค้าเกษตรปลอดภัยเพื่อเพิ่มมูลค่าการผลิต

ข. ยุทธศาสตร์การพัฒนาของ อปท.ในเขตจังหวัดที่ ๑ ด้านพัฒนาโครงสร้างพื้นฐาน สาธารณูปโภคและสาธารณูปการ

๑. ยุทธศาสตร์การพัฒนาที่ ๑ การพัฒนาด้านโครงสร้างพื้นฐาน สาธารณูปโภคและสาธารณูปการ

๑.๑ แผนงานเคหะและชุมชน

ที่	โครงการ	วัตถุประสงค์	เป้าหมาย ผลผลิตของโครงการ	งบประมาณและที่ผ่านมา				ตัวชี้วัด (KPI)	ผลที่คาดว่าจะได้รับ	หน่วยงาน รับผิดชอบ หลัก
				๒๕๖๑ (บาท)	๒๕๖๒ (บาท)	๒๕๖๓ (บาท)	๒๕๖๔ (บาท)			
๑๕๗	ก่อสร้างบ่อซีเมนต์สำหรับพักน้ำ กลุ่มบ้านวังโค ม.๖	- เพื่อให้ประชาชนได้มีน้ำไว้ ใช้เพื่อทำการเกษตรและการ อุปโภคและบริโภค	- บ่อซีเมนต์สำหรับพักน้ำ จำนวน ๑ แห่ง	-	-		๕๐๐,๐๐๐	จำนวน บ่อซีเมนต์ ที่เพิ่มขึ้น	- ประชาชนมีน้ำไว้ อุปโภคและบริโภค เพิ่มขึ้น	กองช่าง อบต.
๑๕๘	ขยายเขตท่อน้ำประปา ภายในหมู่บ้าน ม. ๗	- เพื่อให้ประชาชนได้ มีน้ำไว้ใช้ในการอุปโภค และบริโภค	ขยายเขตวางท่อน้ำประปา Pvc ขนาด Ø ๒”,๓”	-		๒๐๐,๐๐๐		จำนวน คร. ที่มีน้ำใช้ เพิ่มขึ้น	- ประชาชนมีน้ำไว้ อุปโภคและบริโภค เพิ่มขึ้น	กองช่าง อบต.
๑๕๙	ปรับปรุงซ่อมแซมระบบประปา ท่อน้ำประปาภายในตำบล ม.๑-๗	- เพื่อให้ประชาชนได้มีน้ำไว้ ใช้เพื่อทำการเกษตรและการ อุปโภคและบริโภค	ระบบประปาและท่อน้ำประปา ในตำบลที่ชำรุด ม. ๑-๗ (ตามแผนที่กองช่างกำหนด)	๑๐๐,๐๐๐	๑๐๐,๐๐๐	๑๐๐,๐๐๐	๑๐๐,๐๐๐	จำนวน ระบบประปา ที่ได้รับการ บำรุงรักษา	- ประชาชนมีน้ำไว้ อุปโภคและบริโภค เพิ่มขึ้น	กองช่าง อบต.

รายละเอียดโครงการพัฒนา
แผนพัฒนาท้องถิ่นสี่ปี (พ.ศ.๒๕๖๑-๒๕๖๔)
สำหรับ องค์กรปกครองส่วนท้องถิ่นดำเนินการ
องค์การบริหารส่วนตำบลตะนาวศรี อำเภอสวนผึ้ง จังหวัดราชบุรี

ก. ยุทธศาสตร์จังหวัดที่ ๒ การส่งเสริมการพัฒนาแหล่งท่องเที่ยวและเพิ่มมูลค่าผลผลิตเชิงสร้างสรรค์

ข. ยุทธศาสตร์การพัฒนาของ อปท.ในเขตจังหวัดที่ ๑ ด้านพัฒนาโครงสร้างพื้นฐาน สาธารณูปโภคและสาธารณูปการ

๑. ยุทธศาสตร์การพัฒนาที่ ๑ การพัฒนาด้านโครงสร้างพื้นฐาน สาธารณูปโภคและสาธารณูปการ

๑.๑ แผนงานเคหะและชุมชน

ที่	โครงการ	วัตถุประสงค์	เป้าหมาย ผลผลิตของโครงการ	งบประมาณและที่ผ่านมา				ตัวชี้วัด (KPI)	ผลที่คาดว่าจะได้รับ	หน่วยงาน รับผิดชอบ หลัก
				๒๕๖๑ (บาท)	๒๕๖๒ (บาท)	๒๕๖๓ (บาท)	๒๕๖๔ (บาท)			
๑๖๐	ขยายเขตเสียงตามสายหมู่บ้าน ภายในตำบล	เพื่อเป็นช่องทางการประชาสัมพันธ์ข้อมูลข่าวสารของ อบต.	ก่อสร้างหอกระจายข่าว พร้อมระบบกระจายเสียง บ.วังจระเข้, บ.ท่ามะขาม ม.๒ บ.ไทรงาม,บ.ตะเคียนทอง ม.๓ ซอยทุ่งนา ม.๕,ภายในหมู่บ้าน บ.บ่อหวี ม.๔, บ.นายเสม จุดหัวสะพาน ม.๕ ปีละ ๑ แห่ง	๑๐๐,๐๐๐	๑๐๐,๐๐๐	๑๐๐,๐๐๐	๑๐๐,๐๐๐	จำนวนระบบ เสียงตามสาย ที่เพิ่มขึ้น	ประชาชนได้รับรู้ ข้อมูลข่าวสารของ อบต.อย่างทั่วถึง	กองช่าง อบต.
๑๖๑	ปรับปรุงและซ่อมแซมเสียงตาม สายหมู่บ้านภายในตำบล	เพื่อเป็นช่องทางการประชาสัมพันธ์ข้อมูลข่าวสารของ อบต.	ปรับปรุงและซ่อมแซมเสียง ตามสายที่ชำรุดภายในตำบล (ตามแผนที่กองช่างกำหนด)	๕๐,๐๐๐	๕๐,๐๐๐	๕๐,๐๐๐	๕๐,๐๐๐	จำนวนระบบ เสียงตามสาย ที่ได้รับการ บำรุงรักษา	ประชาชนได้รับรู้ ข้อมูลข่าวสารของ อบต.อย่างทั่วถึง	กองช่าง อบต.
รวม	๑๖๑ โครงการ	-	-	๑๑,๒๒๕,๒๐๐	๑๙,๘๕๕,๖๖๐	๑๐,๓๒๗,๙๕๐	๔๗,๐๓๘,๑๖๐	-	-	-

รายละเอียดโครงการพัฒนา
แผนพัฒนาท้องถิ่นสี่ปี (พ.ศ.๒๕๖๑-๒๕๖๔)
สำหรับ องค์กรปกครองส่วนท้องถิ่นดำเนินการ
องค์การบริหารส่วนตำบลตะนาวศรี อำเภอสวนผึ้ง จังหวัดราชบุรี

ก. ยุทธศาสตร์จังหวัดที่ ๑ พัฒนาสินค้าเกษตรปลอดภัยเพื่อเพิ่มมูลค่าการผลิต

ข. ยุทธศาสตร์การพัฒนาของ อปท.ในเขตจังหวัดที่ ๔ ด้านการวางแผนการส่งเสริมการลงทุน พาณิชยกรรมและการท่องเที่ยว

๒. ยุทธศาสตร์การพัฒนาที่ ๒ การพัฒนาด้านเศรษฐกิจ

๒.๑ แผนงานสร้างความเข้มแข็งของชุมชน

ที่	โครงการ	วัตถุประสงค์	เป้าหมาย ผลผลิตของโครงการ	งบประมาณและที่ผ่านมา				ตัวชี้วัด (KPI)	ผลที่คาดว่าจะได้รับ	หน่วยงาน รับผิดชอบ หลัก
				๒๕๖๑ (บาท)	๒๕๖๒ (บาท)	๒๕๖๓ (บาท)	๒๕๖๔ (บาท)			
๑	ฝึกอบรมให้ความรู้เกี่ยวกับ ประชาคมอาเซียน	เพื่อให้ผู้บริหาร พนักงาน สมาชิกสภา และประชาชน มี ความรู้เกี่ยวกับประชาคมอาเซียน	ฝึกอบรมให้กับผู้บริหาร พนักงาน สมาชิกสภา และ ประชาชน จำนวน ๑ ครั้ง	๕๐,๐๐๐	-	-		จำนวน กิจกรรม	ประชาชนมีความรู้ เกี่ยวกับประชาคม อาเซียนที่เป็นปัจจุบัน	สำนักปลัด อบต.
รวม	๑ โครงการ	-	-	๕๐,๐๐๐	๐	๐	๐	-	-	-

รายละเอียดโครงการพัฒนา
แผนพัฒนาท้องถิ่นสี่ปี (พ.ศ.๒๕๖๑-๒๕๖๔)
สำหรับ องค์กรปกครองส่วนท้องถิ่นดำเนินการ
องค์การบริหารส่วนตำบลตะนาวศรี อำเภอสวนผึ้ง จังหวัดราชบุรี

ก. ยุทธศาสตร์จังหวัดที่ ๑ พัฒนาสินค้าเกษตรปลอดภัยเพื่อเพิ่มมูลค่าการผลิต

ข. ยุทธศาสตร์การพัฒนาของ อปท.ในเขตจังหวัดที่ ๔ ด้านการวางแผนการส่งเสริมการลงทุน พาณิชยกรรมและการท่องเที่ยว

๒. ยุทธศาสตร์การพัฒนาที่ ๒ การพัฒนาด้านเศรษฐกิจ

๒.๒ แผนงานการเกษตร

ที่	โครงการ	วัตถุประสงค์	เป้าหมาย ผลผลิตของโครงการ	งบประมาณและที่ผ่านมา				ตัวชี้วัด (KPI)	ผลที่คาดว่าจะได้รับ	หน่วยงาน รับผิดชอบ หลัก
				๒๕๖๑ (บาท)	๒๕๖๒ (บาท)	๒๕๖๓ (บาท)	๒๕๖๔ (บาท)			
๑	สนับสนุนเงินทุนเศรษฐกิจชุมชนเพื่อส่งเสริมอาชีพ	-เพื่อให้ประชาชนมีอาชีพ -เพื่อสร้างรายได้ให้กับชุมชน	ให้เงินกู้ยืมแก่กลุ่มเกษตรกรกลุ่มอาชีพ ตามเงื่อนไขของอปต. จำนวน ๗ กลุ่ม	๗๐๐,๐๐๐	๗๐๐,๐๐๐	๗๐๐,๐๐๐	๗๐๐,๐๐๐	จำนวนกลุ่มอาชีพที่ได้รับ การสนับสนุน	-ประชาชนมีอาชีพเพิ่มขึ้น -ประชาชนมีรายได้เพิ่มขึ้น	กอง สวัสดิการ อปต.
๒	ฝึกอบรมให้ความรู้ตามแนวเศรษฐกิจพอเพียง	เพื่อให้ประชาชนมีความรู้ ความเข้าใจในการดำเนินชีวิต ตามแนวเศรษฐกิจพอเพียง	ฝึกอบรมฯ ให้แก่ประชาชน อย่างน้อย ๑ รุ่น/ปี	๓๕,๐๐๐	๓๕,๐๐๐	๓๕,๐๐๐	๓๕,๐๐๐	จำนวน กิจกรรม	-ประชาชนมีความรู้เพิ่มขึ้น -ประชาชนมีรายได้ เพียงพอกับรายจ่าย	สำนักปลัด อปต.
๓	ฝึกอบรมด้านส่งเสริมอาชีพให้แก่ประชาชน	-เพื่อให้ประชาชนมีอาชีพ -เพื่อสร้างรายได้ให้กับชุมชน	ฝึกอบรมฯ ให้แก่ประชาชน กลุ่มเกษตรกร กลุ่มอาชีพ ต่างๆอย่างน้อย ๑ รุ่น/ปี	๕๐,๐๐๐	๕๐,๐๐๐	๕๐,๐๐๐	๕๐,๐๐๐	จำนวน กิจกรรม	-ประชาชนมีอาชีพเพิ่มขึ้น -ประชาชนมีรายได้เพิ่มขึ้น	กอง สวัสดิการ อปต.
รวม	๓ โครงการ	-	-	๗๘๕,๐๐๐	๗๘๕,๐๐๐	๗๘๕,๐๐๐	๗๘๕,๐๐๐	-	-	-

รายละเอียดโครงการพัฒนา
แผนพัฒนาท้องถิ่นสี่ปี (พ.ศ.๒๕๖๑-๒๕๖๔)
สำหรับ องค์กรปกครองส่วนท้องถิ่นดำเนินการ
องค์การบริหารส่วนตำบลตะนาวศรี อำเภอสวนผึ้ง จังหวัดราชบุรี

ก. ยุทธศาสตร์จังหวัดที่ ๒ การส่งเสริมการพัฒนาแหล่งท่องเที่ยวและเพิ่มมูลค่าผลผลิตเชิงสร้างสรรค์

ข. ยุทธศาสตร์การพัฒนาของ อปท.ในเขตจังหวัดที่ ๔ ด้านการวางแผนการส่งเสริมการลงทุน พาณิชยกรรมและการท่องเที่ยว

๒. ยุทธศาสตร์การพัฒนาที่ ๒ การพัฒนาด้านเศรษฐกิจ

๒.๓ แผนงานการศาสนาวัฒนธรรมและนันทนาการ

ที่	โครงการ	วัตถุประสงค์	เป้าหมาย ผลผลิตของโครงการ	งบประมาณและที่ผ่านมา				ตัวชี้วัด (KPI)	ผลที่คาดว่าจะได้รับ	หน่วยงาน รับผิดชอบ หลัก
				๒๕๖๑ (บาท)	๒๕๖๒ (บาท)	๒๕๖๓ (บาท)	๒๕๖๔ (บาท)			
๑	ประชาสัมพันธ์และส่งเสริมการท่องเที่ยวของตำบลตะนาวศรี	เพื่อเป็นการให้บริการข้อมูลข่าวสารแก่นักท่องเที่ยว และให้นักท่องเที่ยวรู้จักตำบลตะนาวศรีเพิ่มมากขึ้น	จัดกิจกรรมส่งเสริมการท่องเที่ยว ติดตั้งป้ายประชาสัมพันธ์ต่างๆ อย่างน้อย ๑ ครั้ง/ปี	๑๐,๐๐๐	๑๐,๐๐๐	๑๐,๐๐๐	๑๐,๐๐๐	จำนวนกิจกรรม	-นักท่องเที่ยวเพิ่มขึ้น -นักท่องเที่ยวได้รับรู้ข้อมูลเพิ่มมากขึ้น	สำนักปลัด, กองช่าง อบต.
			ติดตั้งป้ายบอกทาง สถานที่ราชการ หมู่บ้าน และแหล่งท่องเที่ยว จำนวน ๓ จุด	๑๐,๐๐๐	๑๐,๐๐๐	๑๐,๐๐๐	๑๐,๐๐๐			
๒	ปรับปรุงภูมิทัศน์สองข้างทางถนนในตำบลตะนาวศรี	เพื่อให้ถนนสองข้างภายในตำบลมีความเรียบร้อยและสวยงาม	-ปรับปรุงภูมิทัศน์สองข้างทาง ถนนสายบ้านสวนผึ้ง-ห้วยม่วง อย่างน้อย ๑ ครั้ง/ปี	๕๐,๐๐๐	๕๐,๐๐๐	๕๐,๐๐๐	๕๐,๐๐๐	จำนวนกิจกรรม	-นักท่องเที่ยวและประชาชนสัญจรไปมาสะดวก ปลอดภัย	กองการ ศึกษา สำนักปลัด
๓	ปรับปรุงภูมิทัศน์จุดชมวิวน้ำตกห้วยคอกหมู	-เพื่อเป็นสถานที่พักผ่อน -เพื่อให้มีสถานที่ท่องเที่ยวที่สวยงาม	-ปรับปรุงภูมิทัศน์จุดชมวิวน้ำตกห้วยคอกหมู อย่างน้อย ๑ ครั้ง/ปี	๓๕,๐๐๐	๓๕,๐๐๐	๓๕,๐๐๐	๓๕,๐๐๐	จำนวนแหล่งท่องเที่ยวที่ได้รับการ	-นักท่องเที่ยวเพิ่มขึ้น -จุดชมวิวน้ำตกห้วยคอกหมู มีความสวยงาม	กองช่าง อบต.

รายละเอียดโครงการพัฒนา
แผนพัฒนาท้องถิ่นสี่ปี (พ.ศ.๒๕๖๑-๒๕๖๔)
สำหรับ องค์กรปกครองส่วนท้องถิ่นดำเนินการ
องค์การบริหารส่วนตำบลตะนาวศรี อำเภอสวนผึ้ง จังหวัดราชบุรี

ก. ยุทธศาสตร์จังหวัดที่ ๒ การส่งเสริมการพัฒนาแหล่งท่องเที่ยวและเพิ่มมูลค่าผลผลิตเชิงสร้างสรรค์

ข. ยุทธศาสตร์การพัฒนาของ อปท.ในเขตจังหวัดที่ ๔ ด้านการวางแผนการส่งเสริมการลงทุน พาณิชยกรรมและการท่องเที่ยว

๒. ยุทธศาสตร์การพัฒนาที่ ๒ การพัฒนาด้านเศรษฐกิจ

๒.๓ แผนงานการศาสนาวัฒนธรรมและนันทนาการ

ที่	โครงการ	วัตถุประสงค์	เป้าหมาย ผลผลิตของโครงการ	งบประมาณและที่ผ่านมา				ตัวชี้วัด (KPI)	ผลที่คาดว่าจะได้รับ	หน่วยงาน รับผิดชอบ หลัก
				๒๕๖๑ (บาท)	๒๕๖๒ (บาท)	๒๕๖๓ (บาท)	๒๕๖๔ (บาท)			
๔	ปรับปรุงภูมิทัศน์น้ำตกบ่อหวี	-เพื่อเป็นสถานที่พักผ่อน -เพื่อให้มีสถานที่ท่องเที่ยว สวยงาม	-ปรับปรุงภูมิทัศน์น้ำตก บ่อหวี อย่างน้อย ๑ ครั้ง/ปี	๓๕,๐๐๐	๓๕,๐๐๐	๓๕,๐๐๐	๓๕,๐๐๐	จำนวน แหล่งท่องเที่ยว ที่ได้รับการ บำรุงรักษา	-นักท่องเที่ยวเพิ่มขึ้น -น้ำตกบ่อหวีมีความ สวยงามเพิ่มขึ้น	กองช่าง อบต.
๕	ถมดินสองข้างทางภายในตำบล	เพื่อให้ภูมิทัศน์ภายในตำบล มีความสวยงามมากยิ่งขึ้น	-ช่วงบ้านสวนผึ้ง-อบต.ม.๑ -ช่วงอบต.-บ้านเขาลูกช้าง ม.๑ -ช่วงกลุ่มบ้านจัดสรรใหม่ ม.๓ ปีละ ๑ สายทาง	-	๕๐,๐๐๐	๕๐,๐๐๐	๕๐,๐๐๐	จำนวนพื้นที่ สาธารณะ ที่ได้รับการ ปรับปรุง	-นักท่องเที่ยวเพิ่มขึ้น -สร้างรายได้ให้กับ ชุมชน	กองช่าง อบต.
๖	ปรับปรุงภูมิทัศน์จัดสวนหย่อม สองข้างทางภายในตำบล	เพื่อให้ภูมิทัศน์ภายในตำบล มีความสวยงามมากยิ่งขึ้น	-ช่วงบ้านสวนผึ้ง-อบต.ม.๑ -ช่วงอบต.-บ้านเขาลูกช้าง ม.๑ -ช่วงกลุ่มบ้านจัดสรรใหม่ ม.๓	-	-	-	๒๐๐,๐๐๐	จำนวนพื้นที่ สาธารณะ ที่ได้รับการ ปรับปรุง	-นักท่องเที่ยวเพิ่มขึ้น -สร้างรายได้ให้กับ ชุมชน	กองช่าง อบต.

รายละเอียดโครงการพัฒนา
แผนพัฒนาท้องถิ่นสี่ปี (พ.ศ.๒๕๖๑-๒๕๖๔)
สำหรับ องค์กรปกครองส่วนท้องถิ่นดำเนินการ
องค์การบริหารส่วนตำบลตะนาวศรี อำเภอสวนผึ้ง จังหวัดราชบุรี

ก. ยุทธศาสตร์จังหวัดที่ ๒ การส่งเสริมการพัฒนาแหล่งท่องเที่ยวและเพิ่มมูลค่าผลผลิตเชิงสร้างสรรค์

ข. ยุทธศาสตร์การพัฒนาของ อปท.ในเขตจังหวัดที่ ๔ ด้านการวางแผนการส่งเสริมการลงทุน พาณิชยกรรมและการท่องเที่ยว

๒. ยุทธศาสตร์การพัฒนาที่ ๒ การพัฒนาด้านเศรษฐกิจ

๒.๓ แผนงานการศาสนาวัฒนธรรมและนันทนาการ

ที่	โครงการ	วัตถุประสงค์	เป้าหมาย ผลผลิตของโครงการ	งบประมาณและที่ผ่านมา				ตัวชี้วัด (KPI)	ผลที่คาดว่าจะได้รับ	หน่วยงาน รับผิดชอบ หลัก
				๒๕๖๑ (บาท)	๒๕๖๒ (บาท)	๒๕๖๓ (บาท)	๒๕๖๔ (บาท)			
๗	ปรับปรุงภูมิทัศน์รอบฝายทดน้ำบ้านท่ามะขาม ม.๒	-เพื่อเป็นสถานที่พักผ่อน -เพื่อให้มีสถานที่ท่องเที่ยวสวยงาม	-ปรับปรุงภูมิทัศน์รอบฝายทดน้ำบ้านท่ามะขาม	-	-	-	๒๐๐,๐๐๐	จำนวนพื้นที่สาธารณะที่ได้รับการปรับปรุง	-นักท่องเที่ยวเพิ่มขึ้น -มีสถานที่พักผ่อนเพิ่มขึ้น	กองช่าง อบต.
๘	ปรับปรุงภูมิทัศน์น้ำตกผาชลแดน ม.๓	-เพื่อเป็นสถานที่พักผ่อน -เพื่อให้มีสถานที่ท่องเที่ยวสวยงาม	-ปรับปรุงภูมิทัศน์น้ำตกผาชลแดน	-	-	-	๒๐๐,๐๐๐	จำนวนแหล่งท่องเที่ยวที่ได้รับการบำรุงรักษา	-นักท่องเที่ยวเพิ่มขึ้น -มีสถานที่พักผ่อนเพิ่มขึ้น	กองช่าง อบต.
๙	ปรับปรุงภูมิทัศน์รอบอ่างเก็บน้ำบ้านตะเคียนทอง ม.๓	-เพื่อเป็นสถานที่พักผ่อน -เพื่อให้มีสถานที่ท่องเที่ยวสวยงาม	-ปรับปรุงภูมิทัศน์น้ำตกผาชลแดน	-	-	-	๒๐๐,๐๐๐	จำนวนพื้นที่สาธารณะที่ได้รับการปรับปรุง	-นักท่องเที่ยวเพิ่มขึ้น -มีสถานที่พักผ่อนเพิ่มขึ้น	กองช่าง อบต.

รายละเอียดโครงการพัฒนา
แผนพัฒนาท้องถิ่นสี่ปี (พ.ศ.๒๕๖๑-๒๕๖๔)
สำหรับ องค์กรปกครองส่วนท้องถิ่นดำเนินการ
องค์การบริหารส่วนตำบลตะนาวศรี อำเภอสวนผึ้ง จังหวัดราชบุรี

ก. ยุทธศาสตร์จังหวัดที่ ๒ การส่งเสริมการพัฒนาแหล่งท่องเที่ยวและเพิ่มมูลค่าผลผลิตเชิงสร้างสรรค์

ข. ยุทธศาสตร์การพัฒนาของ อปท. ในเขตจังหวัดที่ ๔ ด้านการวางแผนการส่งเสริมการลงทุน พาณิชยกรรมและการท่องเที่ยว

๒. ยุทธศาสตร์การพัฒนาที่ ๒ การพัฒนาด้านเศรษฐกิจ

๒.๓ แผนงานการศาสนาวัฒนธรรมและนันทนาการ

ที่	โครงการ	วัตถุประสงค์	เป้าหมาย ผลผลิตของโครงการ	งบประมาณและที่ผ่านมา				ตัวชี้วัด (KPI)	ผลที่คาดว่าจะได้รับ	หน่วยงาน รับผิดชอบ หลัก
				๒๕๖๑ (บาท)	๒๕๖๒ (บาท)	๒๕๖๓ (บาท)	๒๕๖๔ (บาท)			
๑๐	ปรับปรุงภูมิทัศน์รอบอ่างเก็บน้ำห้วยจันทรมาก ม.๓	-เพื่อเป็นสถานที่พักผ่อน -เพื่อให้มีสถานที่ท่องเที่ยวสวยงาม	-ปรับปรุงภูมิทัศน์ น้ำตกผาชลแดน	-	-	-	๒๐๐,๐๐๐	จำนวนพื้นที่ สาธารณะ ที่ได้รับการ ปรับปรุง	-นักท่องเที่ยวเพิ่มขึ้น -มีสถานที่พักผ่อน เพิ่มขึ้น	กองช่าง อบต.
๑๑	ก่อสร้างน้ำตกเทียมห้วยโกท่า ม.๔	-เพื่อเป็นสถานที่พักผ่อน -เพื่อให้มีสถานที่ท่องเที่ยวสวยงาม	-ปรับปรุงภูมิทัศน์ น้ำตกผาชลแดน	-	-	-	๒๐๐,๐๐๐	จำนวน แหล่งท่องเที่ยว ที่ได้รับการ พัฒนา	-นักท่องเที่ยวเพิ่มขึ้น -มีสถานที่พักผ่อน เพิ่มขึ้น	กองช่าง อบต.
รวม	๑๑ โครงการ	-	-	๑๔๐,๐๐๐	๑๙๐,๐๐๐	๑๙๐,๐๐๐	๑,๓๙๐,๐๐๐	-	-	-

รายละเอียดโครงการพัฒนา
แผนพัฒนาท้องถิ่นสี่ปี (พ.ศ.๒๕๖๑-๒๕๖๔)
สำหรับ องค์กรปกครองส่วนท้องถิ่นดำเนินการ
องค์การบริหารส่วนตำบลตะนาวศรี อำเภอสวนผึ้ง จังหวัดราชบุรี

- ก. ยุทธศาสตร์จังหวัดที่ ๒ การส่งเสริมการพัฒนาแหล่งท่องเที่ยวและเพิ่มมูลค่าผลผลิตเชิงสร้างสรรค์
ข. ยุทธศาสตร์การพัฒนาของ อปท.ในเขตจังหวัดที่ ๔ ด้านการวางแผนการส่งเสริมการลงทุน พาณิชยกรรมและการท่องเที่ยว
๒. ยุทธศาสตร์การพัฒนาที่ ๒ การพัฒนาด้านเศรษฐกิจ

๒.๔ แผนงานการพาณิชย์

ที่	โครงการ	วัตถุประสงค์	เป้าหมาย ผลผลิตของโครงการ	งบประมาณและที่ผ่านมา				ตัวชี้วัด (KPI)	ผลที่คาดว่าจะได้รับ	หน่วยงาน รับผิดชอบ หลัก
				๒๕๖๑ (บาท)	๒๕๖๒ (บาท)	๒๕๖๓ (บาท)	๒๕๖๔ (บาท)			
๑	การจัดลานค้าชุมชน ประจำตำบล	-เพื่อให้ประชาชนมีสถานที่ จำหน่ายสินค้า -เพื่อสร้างรายได้ให้กับชุมชน	ลานค้าชุมชน หรือตลาดนัด ประจำตำบล จำนวน ๑ แห่ง				๑๕๐,๐๐๐	จำนวน ลานค้าฯ ที่เพิ่มขึ้น	-ประชาชนมีรายได้ เพิ่มขึ้น -นักท่องเที่ยวเพิ่มขึ้น	สำนักปลัด อบต.
รวม	๑ โครงการ	-	-				๑๕๐,๐๐๐	-	-	-

รายละเอียดโครงการพัฒนา
แผนพัฒนาท้องถิ่นสี่ปี (พ.ศ.๒๕๖๑-๒๕๖๔)
สำหรับ องค์กรปกครองส่วนท้องถิ่นดำเนินการ
องค์การบริหารส่วนตำบลตะนาวศรี อำเภอสวนผึ้ง จังหวัดราชบุรี

ก. ยุทธศาสตร์จังหวัดที่ ๓ พัฒนาสังคมคุณธรรมและชุมชนเข้มแข็ง

ข. ยุทธศาสตร์การพัฒนาของ อปท.ในเขตจังหวัดที่ ๒ ด้านส่งเสริมคุณภาพชีวิต

๓. ยุทธศาสตร์การพัฒนาที่ ๓ การพัฒนาด้านคุณภาพชีวิต

๓.๑ แผนงานงบกลาง

ที่	โครงการ	วัตถุประสงค์	เป้าหมาย ผลผลิตของโครงการ	งบประมาณและที่ผ่านมา				ตัวชี้วัด (KPI)	ผลที่คาดว่าจะได้รับ	หน่วยงาน รับผิดชอบ หลัก
				๒๕๖๑ (บาท)	๒๕๖๒ (บาท)	๒๕๖๓ (บาท)	๒๕๖๔ (บาท)			
๑	สนับสนุนเบี้ยยังชีพผู้สูงอายุ ภายในตำบลตะนาวศรี	-เพื่อช่วยเหลือผู้สูงอายุ -เพื่อแก้ไขปัญหาความ ยากจน	-ผู้สูงอายุ อายุ ๖๐-๖๙ = ๑๘๗ คน อายุ ๗๐-๗๙ = ๑๕๕ คน อายุ ๘๐-๘๙ = ๓๘ คน อายุ ๙๐ ปีขึ้นไป = ๔ คน	๔,๓๓๖,๘๐๐	๔,๓๓๖,๘๐๐	๔,๓๓๖,๘๐๐	๔,๓๓๖,๘๐๐	จำนวน ผู้สูงอายุที่ได้ รับเบี้ยยังชีพ	-ผู้สูงอายุมีคุณภาพ ชีวิตที่ดีขึ้น	กอง สวัสดิการ อบต.
๒	สนับสนุนเบี้ยยังชีพผู้พิการ ภายในตำบลตะนาวศรี	-เพื่อช่วยเหลือผู้พิการ -เพื่อแก้ไขปัญหาความ ยากจน	-ผู้พิการ จำนวน ๑๑๐ คน	๑,๑๕๒,๐๐๐	๑,๑๕๒,๐๐๐	๑,๑๕๒,๐๐๐	๑,๑๕๒,๐๐๐	จำนวน ผู้พิการที่ได้ รับเบี้ยยังชีพ	-ผู้พิการมีคุณภาพ ชีวิตที่ดีขึ้น	กอง สวัสดิการ อบต.
๓	สนับสนุนเบี้ยยังชีพผู้ป่วยเอดส์ ภายในตำบลตะนาวศรี	-เพื่อช่วยเหลือผู้ป่วยเอดส์ -เพื่อแก้ไขปัญหาความ ยากจน	-ผู้ป่วยเอดส์ จำนวน ๕ คน	๓๐,๐๐๐	๓๐,๐๐๐	๓๐,๐๐๐	๓๐,๐๐๐	จำนวน ผู้ป่วยเอดส์ที่ได้ รับเบี้ยยังชีพ	-ผู้ป่วยเอดส์มีคุณภาพ ชีวิตที่ดีขึ้น	กอง สวัสดิการ อบต.
รวม	๓ โครงการ	-	-	๕,๕๑๘,๘๐๐	๕,๕๑๘,๘๐๐	๕,๕๑๘,๘๐๐	๕,๕๑๘,๘๐๐	-	-	-

รายละเอียดโครงการพัฒนา
แผนพัฒนาท้องถิ่นสี่ปี (พ.ศ.๒๕๖๑-๒๕๖๔)
สำหรับ องค์กรปกครองส่วนท้องถิ่นดำเนินการ
องค์การบริหารส่วนตำบลตะนาวศรี อำเภอสวนผึ้ง จังหวัดราชบุรี

ก. ยุทธศาสตร์จังหวัดที่ ๓ พัฒนาสังคมคุณธรรมและชุมชนเข้มแข็ง

ข. ยุทธศาสตร์การพัฒนาของ อปท.ในเขตจังหวัดที่ ๒ ด้านส่งเสริมคุณภาพชีวิต

๓. ยุทธศาสตร์การพัฒนาที่ ๓ การพัฒนาด้านคุณภาพชีวิต

๓.๒ แผนงานสังคมสงเคราะห์

ที่	โครงการ	วัตถุประสงค์	เป้าหมาย ผลผลิตของโครงการ	งบประมาณและที่ผ่านมา				ตัวชี้วัด (KPI)	ผลที่คาดว่าจะได้รับ	หน่วยงาน รับผิดชอบ หลัก
				๒๕๖๑ (บาท)	๒๕๖๒ (บาท)	๒๕๖๓ (บาท)	๒๕๖๔ (บาท)			
๑	ช่วยเหลือและบรรเทาความเดือดร้อนให้แก่ผู้ด้อยโอกาส	เพื่อให้การช่วยเหลือและบรรเทาความเดือดร้อนให้แก่ผู้ด้อยโอกาสในตำบล	สนับสนุนเครื่องอุปโภคบริโภค ซ่อมแซมที่อยู่อาศัยให้แก่ผู้ด้อยโอกาสในตำบลตามระเบียบกฎหมายกำหนด	๒๐,๐๐๐	๒๐,๐๐๐	๒๐,๐๐๐	๒๐,๐๐๐	จำนวนผู้ด้อยโอกาสที่ได้รับการช่วยเหลือ	ผู้ด้อยโอกาสมีคุณภาพชีวิตที่ดีขึ้น	กองสวัสดิการ อบต.
๒	ผู้สูงอายุสดใสใจสุขภาพ	เพื่อให้ความรู้ในด้านสุขภาพแก่ผู้สูงอายุ	จัดกิจกรรม ฝึกอบรม จำนวน ๑ ครั้ง/ปี	๕๕,๐๐๐	๕๕,๐๐๐	๕๕,๐๐๐	๕๕,๐๐๐	จำนวนกิจกรรม	ผู้สูงอายุมีความรู้ในการดูแลสุขภาพของตนเอง	กองสวัสดิการฯ อบต.
๓	จัดสิ่งอำนวยความสะดวกสำหรับผู้สูงอายุและผู้พิการ	เพื่ออำนวยความสะดวกให้กับผู้สูงอายุ,ผู้พิการที่มาขอรับบริการกับ อบต.	-ที่จอดรถ ๑ ช่อง -สิ่งอำนวยความสะดวกอื่นๆ ที่จำเป็น	-	๒๐๐,๐๐๐	-		จำนวนสิ่งอำนวยความสะดวก	-ผู้สูงอายุ, ผู้พิการได้รับความสะดวกเพิ่มขึ้น	กองสวัสดิการฯ อบต.
รวม	๓ โครงการ	-	-	๗๕,๐๐๐	๒๗๕,๐๐๐	๗๕,๐๐๐	๗๕,๐๐๐	-	-	-

รายละเอียดโครงการพัฒนา
แผนพัฒนาท้องถิ่นสี่ปี (พ.ศ.๒๕๖๑-๒๕๖๔)
สำหรับ องค์กรปกครองส่วนท้องถิ่นดำเนินการ
องค์การบริหารส่วนตำบลตะนาวศรี อำเภอสวนผึ้ง จังหวัดราชบุรี

ก. ยุทธศาสตร์จังหวัดที่ ๓ พัฒนาสังคมคุณธรรมและชุมชนเข้มแข็ง

ข. ยุทธศาสตร์การพัฒนาของ อปท.ในเขตจังหวัดที่ ๒ ด้านส่งเสริมคุณภาพชีวิต

๓. ยุทธศาสตร์การพัฒนาที่ ๓ การพัฒนาด้านคุณภาพชีวิต

๓.๓ แผนงานสาธารณสุข

ที่	โครงการ	วัตถุประสงค์	เป้าหมาย ผลผลิตของโครงการ	งบประมาณและที่ผ่านมา				ตัวชี้วัด (KPI)	ผลที่คาดว่าจะได้รับ	หน่วยงาน รับผิดชอบ หลัก
				๒๕๖๑ (บาท)	๒๕๖๒ (บาท)	๒๕๖๓ (บาท)	๒๕๖๔ (บาท)			
๑	ควบคุมและป้องกันไข้เลือดออก และโรคระบาดต่างๆ	เพื่อให้การควบคุมและป้องกัน ไข้เลือดออก และโรคระบาด ต่างๆ มีประสิทธิภาพ และ ครอบคลุมในทุกพื้นที่	ดำเนินการเกี่ยวกับการป้องกันและ ควบคุม ระวัง ตลอดจนให้ความรู้ แก่ประชาชนเกี่ยวกับไข้เลือดออก และโรคระบาดต่างๆ ๑ ครั้ง/ปี	๓๒๐,๐๐๐	๓๒๐,๐๐๐	๓๒๐,๐๐๐	๓๒๐,๐๐๐	จำนวน กิจกรรม	ลดอัตราป่วยจาก ไข้เลือดออก และ โรคระบาดต่างๆ	สำนักปลัด อบต.
๒	สนับสนุนการพัฒนางาน สาธารณสุขมูลฐาน	เพื่อสนับสนุนกลุ่ม อสม. ในการจัดกิจกรรมเกี่ยวกับ สาธารณสุขขั้นมูลฐาน	อุดหนุนงบประมาณให้กับ กลุ่ม อสม. หมู่บ้าน ตาม โครงการที่เสนอ	๑๐๕,๐๐๐	๑๐๕,๐๐๐	๑๐๕,๐๐๐	๑๐๕,๐๐๐	จำนวน กิจกรรม	ประชาชนมีสุขภาพ ที่ดีขึ้น	สำนักปลัด อบต.
๓	สนับสนุนการให้บริการการ แพทย์ฉุกเฉิน	เพื่อเป็นการสร้างหลักประกันให้กับ ประชาชน และนักท่องเที่ยว ได้รับ การช่วยเหลือเป็นไปอย่างเหมาะสม	สนับสนุนบริการการแพทย์ฉุกเฉิน (ตามมาตรฐานการปฏิบัติการฉุกเฉิน ที่สถาบันการแพทย์ฉุกเฉินกำหนด)	๑๐,๐๐๐	๑๐,๐๐๐	๑๐,๐๐๐	๑๐,๐๐๐	จำนวน กิจกรรม	ลดความพิการ และ เสียชีวิตที่อาจเกิด จากอุบัติเหตุ	สำนักปลัด อบต.
รวม	๓ โครงการ	-	-	๔๓๕,๐๐๐	๔๓๕,๐๐๐	๔๓๕,๐๐๐	๔๓๕,๐๐๐	-	-	-

รายละเอียดโครงการพัฒนา
แผนพัฒนาท้องถิ่นสี่ปี (พ.ศ.๒๕๖๑-๒๕๖๔)
สำหรับ องค์กรปกครองส่วนท้องถิ่นดำเนินการ
องค์การบริหารส่วนตำบลตะนาวศรี อำเภอสวนผึ้ง จังหวัดราชบุรี

ก. ยุทธศาสตร์จังหวัดที่ ๓ พัฒนาสังคมคุณธรรมและชุมชนเข้มแข็ง

ข. ยุทธศาสตร์การพัฒนาของ อปท.ในเขตจังหวัดที่ ๒ ด้านส่งเสริมคุณภาพชีวิต

๓. ยุทธศาสตร์การพัฒนาที่ ๓ การพัฒนาคุณภาพชีวิต

๓.๔ แผนงานการศึกษา

ที่	โครงการ	วัตถุประสงค์	เป้าหมาย ผลผลิตของโครงการ	งบประมาณและที่ผ่านมา				ตัวชี้วัด (KPI)	ผลที่คาดว่าจะได้รับ	หน่วยงาน รับผิดชอบ หลัก
				๒๕๖๑ (บาท)	๒๕๖๒ (บาท)	๒๕๖๓ (บาท)	๒๕๖๔ (บาท)			
๑	การบริหารสถานศึกษาค่าจัดการเรียนการสอน (รายหัว) ให้กับเด็กนักเรียนในศูนย์พัฒนาเด็กเล็กในตำบล	-เพื่อให้เด็กมีสื่อการเรียนการสอนอย่างเพียงพอ -เพื่อให้เด็กก่อนวัยเรียนมีพัฒนาการที่เหมาะสม	-จัดซื้ออุปกรณ์วัสดุการศึกษาตามที่ สธ. อุดหนุนให้กับ ศพด.สังกัด อบต.ตะนาวศรี	๕๑๐,๐๐๐	๕๑๐,๐๐๐	๕๑๐,๐๐๐	๕๑๐,๐๐๐	จำนวนวัสดุการศึกษาและครุภัณฑ์	-เด็กมีพัฒนาการที่ดีเหมาะสมกับวัย -เด็กมีวัสดุ และอุปกรณ์อย่างเพียงพอ	กองการศึกษา อบต.
๒	การจัดการศึกษาเด็กก่อนวัยเรียน	เพื่อให้มีผู้ดูแลเด็กเล็กเพียงพอให้กับเด็กนักเรียน	จ้างเหมาผู้ดูแลเด็กเล็กประจำศพด.สังกัด อบต.ตะนาวศรี แห่งละ ๒ คน	๕๐๐,๐๐๐	๕๐๐,๐๐๐	๕๐๐,๐๐๐	๕๐๐,๐๐๐	จำนวนผู้ดูแลเด็ก	มีผู้ดูแลเด็กเล็กเพียงพอให้กับเด็กนักเรียน	กองการศึกษา อบต.
๓	สนับสนุนอาหารเสริมนมให้กับเด็กนักเรียน	เพื่อให้เด็กนักเรียนได้รับประทานอาหารที่มีคุณค่า ครอบคลุมหลักโภชนาการตามนโยบายรัฐบาล	จัดอาหารเสริมนมให้กับเด็กนักเรียนในเขต อบต.ตะนาวศรี	๔,๔๐๗,๒๖๐	๔,๔๐๗,๒๖๐	๔,๔๐๗,๒๖๐	๔,๔๐๗,๒๖๐	จำนวนเด็กฯที่ได้รับอาหารเสริมนม	เด็กนักเรียนมีสุขภาพพลามัยที่ดี	กองการศึกษา อบต.
๔	สนับสนุนอาหารกลางวันให้กับเด็กนักเรียน	เพื่อให้เด็กนักเรียนได้รับประทานอาหารที่มีคุณค่า ครอบคลุมหลักโภชนาการตามนโยบายรัฐบาล	จัดอาหารกลางวันให้กับเด็กนักเรียนในศูนย์พัฒนาเด็กเล็กในเขต อบต.	๑,๔๗๐,๐๐๐	๑,๔๗๐,๐๐๐	๑,๔๗๐,๐๐๐	๑,๔๗๐,๐๐๐	จำนวนเด็กฯที่ได้รับอาหารกลางวัน	เด็กนักเรียนมีสุขภาพพลามัยที่ดี	กองการศึกษา อบต.
๕	จัดกิจกรรมวันเด็ก ของศูนย์พัฒนาเด็กเล็กภายในตำบลตะนาวศรี	เพื่อสร้างจิตสำนึกที่ดีให้แก่เด็กและตระหนักถึงความสำคัญของตนเอง	จัดกิจกรรม ๑ ครั้ง/ปี	๕๐,๐๐๐	๕๐,๐๐๐	๕๐,๐๐๐	๕๐,๐๐๐	จำนวนกิจกรรม	เด็กมีจิตสำนึกที่ดีตระหนักถึงความสำคัญของตนเอง	กองการศึกษา อบต.

รายละเอียดโครงการพัฒนา
แผนพัฒนาท้องถิ่นสี่ปี (พ.ศ.๒๕๖๑-๒๕๖๔)
สำหรับ องค์กรปกครองส่วนท้องถิ่นดำเนินการ
องค์การบริหารส่วนตำบลตะนาวศรี อำเภอสวนผึ้ง จังหวัดราชบุรี

ก. ยุทธศาสตร์จังหวัดที่ ๓ พัฒนาสังคมคุณธรรมและชุมชนเข้มแข็ง

ข. ยุทธศาสตร์การพัฒนาของ อปท.ในเขตจังหวัดที่ ๒ ด้านส่งเสริมคุณภาพชีวิต

๓. ยุทธศาสตร์การพัฒนาที่ ๓ การพัฒนาคุณภาพชีวิต

๓.๔ แผนงานการศึกษา

ที่	โครงการ	วัตถุประสงค์	เป้าหมาย ผลผลิตของโครงการ	งบประมาณและที่ผ่านมา				ตัวชี้วัด (KPI)	ผลที่คาดว่าจะได้รับ	หน่วยงาน รับผิดชอบ หลัก
				๒๕๖๑ (บาท)	๒๕๖๒ (บาท)	๒๕๖๓ (บาท)	๒๕๖๔ (บาท)			
๖	จัดทำกิจกรรมของศูนย์พัฒนาเด็กเล็กภายในตำบลตะนาวศรี	เพื่อสนับสนุนการจัดกิจกรรมของ ศพด.ในตำบลตะนาวศรี	จัดกิจกรรม เช่น ปฐมนิเทศผู้ปกครอง,กิจกรรมวันไหว้ครู ฯลฯ อย่างน้อย ๑ ครั้ง/ปี	๑๐,๐๐๐	๑๐,๐๐๐	๑๐,๐๐๐	๑๐,๐๐๐	จำนวนกิจกรรม	เด็กนักเรียนได้ทำกิจกรรมร่วมกัน	กองการศึกษา อบต.
๗	จัดแข่งขันกีฬาของ ศพด.ในตำบลตะนาวศรี	เพื่อเป็นการพัฒนาเด็กในด้านร่างกาย อารมณ์ สังคม และสติปัญญา จากประสบการณ์จริง	จัดแข่งขันกีฬา ๑ ครั้ง/ปี	๕,๐๐๐	๕,๐๐๐	๕,๐๐๐	๕,๐๐๐	จำนวนกิจกรรม	เด็กนักเรียนได้ทำกิจกรรมร่วมกัน	กองการศึกษา อบต.
๘	บำรุงรักษาซ่อมแซมครุภัณฑ์ อาคาร สนามเด็กเล่น และสิ่งก่อสร้างอื่นๆของ ศพด.ที่ชำรุด	เพื่อให้ครุภัณฑ์ และสิ่งก่อสร้างต่างๆ ของ ศพด.ได้มาตรฐานและพร้อมใช้งาน	ครุภัณฑ์ อาคาร สนามเด็กเล่น และสิ่งก่อสร้างอื่นๆที่ชำรุด	๒๐๐,๐๐๐	๒๐๐,๐๐๐	๒๐๐,๐๐๐	๒๐๐,๐๐๐	จำนวนครุภัณฑ์ สิ่งก่อสร้างที่ได้ รับการบำรุงรักษา	เด็กนักเรียนได้รับการเรียนการสอนที่ได้มาตรฐาน	กองการศึกษา อบต.
๙	ก่อสร้างรั้วศูนย์พัฒนาเด็กเล็ก บ.ห้วยผาก	เพื่อให้เด็กเล็กใน ศพด. มีความปลอดภัยในชีวิตและทรัพย์สิน	รั้ว ศพด.บ.ห้วยผาก จำนวน ๑ แห่ง (ตามแบบแปลนที่ อบต.กำหนด)	-	๓๐๐,๐๐๐	-		จำนวนรั้วที่ได้มาตรฐาน	เด็กเล็กใน ศพด. มีความปลอดภัยในชีวิตและทรัพย์สิน	กองการศึกษา อบต.

รายละเอียดโครงการพัฒนา
แผนพัฒนาท้องถิ่นสี่ปี (พ.ศ.๒๕๖๑-๒๕๖๔)
สำหรับ องค์กรปกครองส่วนท้องถิ่นดำเนินการ
องค์การบริหารส่วนตำบลตะนาวศรี อำเภอสวนผึ้ง จังหวัดราชบุรี

ก. ยุทธศาสตร์จังหวัดที่ ๓ พัฒนาสังคมคุณธรรมและชุมชนเข้มแข็ง

ข. ยุทธศาสตร์การพัฒนาของ อบต. ในเขตจังหวัดที่ ๒ ด้านส่งเสริมคุณภาพชีวิต

๓. ยุทธศาสตร์การพัฒนาที่ ๓ การพัฒนาด้านคุณภาพชีวิต

๓.๔ แผนงานการศึกษา

ที่	โครงการ	วัตถุประสงค์	เป้าหมาย ผลผลิตของโครงการ	งบประมาณและที่ผ่านมา				ตัวชี้วัด (KPI)	ผลที่คาดว่าจะได้รับ	หน่วยงาน รับผิดชอบ หลัก
				๒๕๖๑ (บาท)	๒๕๖๒ (บาท)	๒๕๖๓ (บาท)	๒๕๖๔ (บาท)			
๑๐	ก่อสร้างอาคารเรียนศูนย์พัฒนาเด็กเล็ก บ.ห้วยน้ำหนัก	เพื่อให้มีสถานที่เพียงพอต่อจำนวนเด็กนักเรียน	อาคารเรียน ขนาด ๔ ห้อง กว้าง ๑๒ ม. ยาว ๒๔ ม. (ตามแบบแปลนที่ อบต.กำหนด)	-		๑,๒๘๐,๐๐๐		จำนวนศพด. ที่ได้มาตรฐาน	มีสถานที่เรียนเพียงพอกับเด็กเล็กที่เพิ่มขึ้น	กองการศึกษา อบต.
๑๑	ก่อสร้างหอประชุมพร้อมเวทีของศูนย์พัฒนาเด็กเล็กบ้านห้วยน้ำหนัก	เพื่อให้มีสถานที่สำหรับจัดกิจกรรมของเด็กเล็ก	หอประชุมพร้อมเวทีจำนวน ๑ แห่ง (ตามแบบแปลนที่ อบต.กำหนด)	-	-		๕๐๐,๐๐๐	จำนวนหอประชุมที่เพิ่มขึ้น	มีสถานที่จัดกิจกรรมที่ได้มาตรฐาน	กองการศึกษา อบต.
๑๒	จัดตั้งและก่อสร้างศูนย์พัฒนาเด็กเล็กในพื้นที่ ม.๒ และ ม.๕ ต.ตะนาวศรี	เพื่อให้มีสถานที่เรียนรองรับเด็กเล็กในพื้นที่ ม.๒ และ ม.๕ ต.ตะนาวศรี	อาคารเรียนตามแบบที่สถ.กำหนด จำนวน ๑ แห่ง	-	-		๑,๕๒๔,๐๐๐	จำนวนศพด. ที่ได้มาตรฐาน	มีสถานที่เรียนเพียงพอกับเด็กเล็กที่เพิ่มขึ้น	กองการศึกษา อบต.
๑๓	จัดซื้อหนังสือพิมพ์ประจำหมู่บ้าน	เพื่อให้ประชาชนได้รับรู้ข่าวสารบ้านเมือง	จัดซื้อหนังสือพิมพ์ให้กับหมู่บ้าน ม.๑-๗ ปีละ ๒,๕๕๕ ฉบับ	๖๐,๐๐๐	๖๐,๐๐๐	๖๐,๐๐๐	๖๐,๐๐๐	จำนวนหนังสือพิมพ์	ประชาชนได้รับรู้ข้อมูลข่าวสารบ้านเมืองเพิ่มขึ้น	กองการศึกษา อบต.
๑๔	ปรับปรุงซ่อมแซมห้องสมุด/ศาลาอ่านหนังสือประจำหมู่บ้านภายในตำบล	เพื่อเป็นสถานที่ในการประชาสัมพันธ์ข้อมูลข่าวสารของ อบต.	ห้องสมุด/ศาลาอ่านหนังสือประจำหมู่บ้านภายในตำบลที่ชำรุด	-	-		๑๐๐,๐๐๐	จำนวนห้องสมุดศาลาอ่านหนังสือที่ได้รับการปรับปรุง	ประชาชนมีแหล่งสืบค้นข้อมูลข่าวสาร	กองช่าง อบต.
รวม	๑๔ โครงการ	-	-	๗,๒๑๒,๒๖๐	๗,๕๑๒,๒๖๐	๘,๔๙๒,๒๖๐	๙,๓๓๖,๒๖๐	-	-	-

รายละเอียดโครงการพัฒนา
แผนพัฒนาท้องถิ่นสี่ปี (พ.ศ.๒๕๖๑-๒๕๖๔)
สำหรับ องค์กรปกครองส่วนท้องถิ่นดำเนินการ
องค์การบริหารส่วนตำบลตะนาวศรี อำเภอสวนผึ้ง จังหวัดราชบุรี

ก. ยุทธศาสตร์จังหวัดที่ ๓ พัฒนาสังคมคุณธรรมและชุมชนเข้มแข็ง

ข. ยุทธศาสตร์การพัฒนาของ อปท.ในเขตจังหวัดที่ ๒ ด้านส่งเสริมคุณภาพชีวิต และ ๖ ด้านศิลปะ วัฒนธรรม จารีตประเพณีและภูมิปัญญาท้องถิ่น

๓. ยุทธศาสตร์การพัฒนาที่ ๓ การพัฒนาด้านคุณภาพชีวิต

๓.๕ แผนงานการศาสนาวัฒนธรรมและนันทนาการ

ที่	โครงการ	วัตถุประสงค์	เป้าหมาย ผลผลิตของโครงการ	งบประมาณและที่ผ่านมา				ตัวชี้วัด (KPI)	ผลที่คาดว่าจะได้รับ	หน่วยงาน รับผิดชอบ หลัก
				๒๕๖๑ (บาท)	๒๕๖๒ (บาท)	๒๕๖๓ (บาท)	๒๕๖๔ (บาท)			
๑	สนับสนุนนักกีฬาเข้าร่วมแข่งขันกีฬาชาวไทยภูเขาแห่งประเทศไทย	เพื่อเสริมสร้างให้ประชาชนรักการเล่นกีฬาและสนับสนุนการใช้เวลาว่างให้เกิดประโยชน์	จัดส่งนักกีฬาเข้าร่วมแข่งขันกีฬาชาวไทยภูเขา ๑ ครั้ง/ปี	๑๐๐,๐๐๐	๑๐๐,๐๐๐	๑๐๐,๐๐๐	๑๐๐,๐๐๐	จำนวนกิจกรรม	เยาวชน ประชาชนหันมาออกกำลังกายเพิ่มขึ้น และมีสุขภาพที่แข็งแรง	กองการศึกษา อบต.
๒	จัดส่งนักกีฬาเข้าร่วมแข่งขันกีฬาของเยาวชนและประชาชน	เพื่อเสริมสร้างให้ประชาชนรักการเล่นกีฬาและสนับสนุนการใช้เวลาว่างให้เกิดประโยชน์	จัดส่งนักกีฬาเข้าร่วมแข่งขันกีฬากับหน่วยงานอื่น ๆ ๑ ครั้ง/ปี	๓๐,๐๐๐	๓๐,๐๐๐	๓๐,๐๐๐	๓๐,๐๐๐	จำนวนกิจกรรม	เยาวชน ประชาชนหันมาออกกำลังกายเพิ่มขึ้น และมีสุขภาพที่แข็งแรง	กองการศึกษา อบต.
๓	สนับสนุนประเพณีกินข้าวหอมหัวที่ ๑-๗ ตำบลตะนาวศรี	เพื่ออนุรักษ์วัฒนธรรมประเพณีอันดีงามให้คงอยู่สืบไป	สนับสนุนการจัดกิจกรรม ๑ ครั้ง/ปี	๓๐,๐๐๐	๓๐,๐๐๐	๓๐,๐๐๐	๓๐,๐๐๐	จำนวนกิจกรรม	วัฒนธรรมประเพณีอันดีคงอยู่สืบไป	กองการศึกษา อบต.
๔	จัดงานประเพณีไทยตะนาวศรี	เพื่ออนุรักษ์วัฒนธรรมประเพณีอันดีงามให้คงอยู่สืบไป	อุดหนุน อ.สวนผึ้ง และร่วมจัดกิจกรรม ๑ ครั้ง/ปี	๓๐,๐๐๐	๓๐,๐๐๐	๓๐,๐๐๐	๓๐,๐๐๐	จำนวนกิจกรรม	วัฒนธรรมประเพณีอันดีคงอยู่สืบไป	กองการศึกษา อบต.

รายละเอียดโครงการพัฒนา
แผนพัฒนาท้องถิ่นสี่ปี (พ.ศ.๒๕๖๑-๒๕๖๔)
สำหรับ องค์กรปกครองส่วนท้องถิ่นดำเนินการ
องค์การบริหารส่วนตำบลตะนาวศรี อำเภอสวนผึ้ง จังหวัดราชบุรี

ก. ยุทธศาสตร์จังหวัดที่ ๓ พัฒนาสังคมคุณธรรมและชุมชนเข้มแข็ง

ข. ยุทธศาสตร์การพัฒนาของ อปท.ในเขตจังหวัดที่ ๖ ด้านศิลปะ วัฒนธรรม จารีตประเพณีและภูมิปัญญาท้องถิ่น

๓. ยุทธศาสตร์การพัฒนาที่ ๓ การพัฒนาด้านคุณภาพชีวิต

๓.๕ แผนงานการศาสนาวัฒนธรรมและนันทนาการ

ที่	โครงการ	วัตถุประสงค์	เป้าหมาย ผลผลิตของโครงการ	งบประมาณและที่ผ่านมา				ตัวชี้วัด (KPI)	ผลที่คาดว่าจะได้รับ	หน่วยงาน รับผิดชอบ หลัก
				๒๕๖๑ (บาท)	๒๕๖๒ (บาท)	๒๕๖๓ (บาท)	๒๕๖๔ (บาท)			
๕	สนับสนุนประเพณีแห่ฉัตร	เพื่ออนุรักษ์วัฒนธรรมประเพณีอันดีงามให้คงอยู่สืบไป	สนับสนุนการจัดกิจกรรม ๑ ครั้ง/ปี	๕,๐๐๐	๕,๐๐๐	๕,๐๐๐	๕,๐๐๐	จำนวนกิจกรรม	วัฒนธรรมประเพณีอันดีคงอยู่สืบไป	กองการศึกษาอบต.
๖	จัดงานสืบสานวัฒนธรรมอำเภอสวนผึ้ง	เพื่ออนุรักษ์วัฒนธรรมประเพณีอันดีงามให้คงอยู่สืบไป	สนับสนุนการจัดกิจกรรม ๑ ครั้ง/ปี	๕,๐๐๐	๕,๐๐๐	๕,๐๐๐	๕,๐๐๐	จำนวนกิจกรรม	วัฒนธรรมประเพณีอันดีคงอยู่สืบไป	กองการศึกษาอบต.
๗	จัดงานประเพณีแห่เทียนพรรษา	เพื่ออนุรักษ์วัฒนธรรมประเพณีอันดีงามให้คงอยู่สืบไป	สนับสนุนการจัดกิจกรรม ๑ ครั้ง/ปี	๒๐,๐๐๐	๒๐,๐๐๐	๒๐,๐๐๐	๒๐,๐๐๐	จำนวนกิจกรรม	วัฒนธรรมประเพณีอันดีคงอยู่สืบไป	กองการศึกษาอบต.
๘	บรรพชาสามเณรและบวชชีพราหมณ์ภาคฤดูร้อน	เพื่อปลูกจิตสำนึกที่ดีให้แก่เยาวชนและใช้เวลาว่างให้เป็นประโยชน์	สนับสนุนการจัดกิจกรรม ๑ ครั้ง/ปี	๓๐,๐๐๐	๓๐,๐๐๐	๓๐,๐๐๐	๓๐,๐๐๐	จำนวนกิจกรรม	วัฒนธรรมประเพณีอันดีคงอยู่สืบไป	กองการศึกษาอบต.
๙	อนุรักษ์ผ้าทอกะเหรี่ยง	เพื่อเป็นการอนุรักษ์ภูมิปัญญาท้องถิ่นและส่งเสริมอาชีพให้แก่ชุมชน	จัดซื้อ หรืออบรมการทอผ้ากะเหรี่ยง ๑ ครั้ง/ปี	-	-	-	๑๐๐,๐๐๐	จำนวนกิจกรรม	มีการอนุรักษ์ภูมิปัญญาท้องถิ่นและสร้างอาชีพรายได้ให้กับประชาชน	กองการศึกษาอบต.

**รายละเอียดโครงการพัฒนา
แผนพัฒนาท้องถิ่นสี่ปี (พ.ศ.๒๕๖๑-๒๕๖๔)
สำหรับ องค์กรปกครองส่วนท้องถิ่นดำเนินการ
องค์การบริหารส่วนตำบลตะนาวศรี อำเภอสวนผึ้ง จังหวัดราชบุรี**

ก. ยุทธศาสตร์จังหวัดที่ ๕ การเสริมสร้างความมั่นคงของพื้นที่

ข. ยุทธศาสตร์การพัฒนาของ อปท.ในเขตจังหวัดที่ ๖ ด้านศิลปะ วัฒนธรรม จารีตประเพณีและภูมิปัญญาท้องถิ่น

๓. ยุทธศาสตร์การพัฒนาที่ ๓ การพัฒนาด้านคุณภาพชีวิต

๓.๕ แผนงานการศาสนาวัฒนธรรมและนันทนาการ

ที่	โครงการ	วัตถุประสงค์	เป้าหมาย ผลผลิตของโครงการ	งบประมาณและที่ผ่านมา				ตัวชี้วัด (KPI)	ผลที่คาดว่าจะได้รับ	หน่วยงาน รับผิดชอบหลัก
				๒๕๖๑ (บาท)	๒๕๖๒ (บาท)	๒๕๖๓ (บาท)	๒๕๖๔ (บาท)			
๑๐	จัดงานต่างๆ ในวันสำคัญทางราชการ งานรัฐพิธีต่างๆ	เพื่อให้ข้าราชการ ประชาชนมีส่วนร่วมในกิจกรรมของทางราชการ	จัดกิจกรรมในวันสำคัญทางราชการหรืองานรัฐพิธีต่างๆ กิจกรรมละ ๑ ครั้ง/ปี	๑๐,๐๐๐	๑๐,๐๐๐	๑๐,๐๐๐	๑๐,๐๐๐	จำนวนกิจกรรม	ข้าราชการ ประชาชนได้ร่วมกันจัดงานสำคัญทางราชการ	กองการศึกษา อบต.
๑๑	จัดพิธีถวายราชสักการะพระบาทสมเด็จพระจุลจอมเกล้าเจ้าอยู่หัวรัชกาลที่ ๕ เนื่องในวันท้องถิ่นไทย	-เพื่อรำลึกถึงพระมหากรุณาธิคุณของพระองค์ -เพื่อเผยแพร่ผลงานของ อปท.	ร่วมจัดกิจกรรม ๑ ครั้ง/ปี	๕,๐๐๐	๕,๐๐๐	๕,๐๐๐	๕,๐๐๐	จำนวนกิจกรรม	ประชาชนได้รับทราบถึงพระเกียรติคุณของพระองค์ และได้ชมผลงานของ อปท.	กองการศึกษา อบต.
๑๒	ร่วมงานเทิดพระเกียรติสมเด็จพระเทพรัตนราชสุดาฯ สยามบรมราชกุมารี	เพื่อให้ข้าราชการ ทหาร ตำรวจ องค์กรปกครองส่วนท้องถิ่น กลุ่มพลังมวลชนต่างๆ ร่วมกันเทิดพระเกียรติ และแสดงความจงรักภักดีต่อสถาบัน	ร่วมจัดกิจกรรม ๑ ครั้ง/ปี	๕,๐๐๐	๕,๐๐๐	๕,๐๐๐	๕,๐๐๐	จำนวนกิจกรรม	ข้าราชการ ทหาร ตำรวจ อปท. กลุ่มพลังมวลชนต่างๆ ได้ร่วมกันเทิดพระเกียรติ และแสดงความจงรักภักดี	กองการศึกษา อบต.
รวม	๑๒ โครงการ	-	-	๒๗๐,๐๐๐	๒๗๐,๐๐๐	๒๗๐,๐๐๐	๓๗๐,๐๐๐	-	-	-

รายละเอียดโครงการพัฒนา
แผนพัฒนาท้องถิ่นสี่ปี (พ.ศ.๒๕๖๑-๒๕๖๔)
สำหรับ องค์กรปกครองส่วนท้องถิ่นดำเนินการ
องค์การบริหารส่วนตำบลตะนาวศรี อำเภอสวนผึ้ง จังหวัดราชบุรี

ก. ยุทธศาสตร์จังหวัดที่ ๓ พัฒนาสังคมคุณธรรมและชุมชนเข้มแข็ง

ข. ยุทธศาสตร์การพัฒนาของ อปท.ในเขตจังหวัดที่ ๓ ด้านการจัดระเบียบชุมชน/สังคมและการรักษาความสงบเรียบร้อย

๓. ยุทธศาสตร์การพัฒนาที่ ๓ การพัฒนาด้านคุณภาพชีวิต

๓.๖ แผนงานสร้างความเข้มแข็งของชุมชน

ที่	โครงการ	วัตถุประสงค์	เป้าหมาย ผลผลิตของโครงการ	งบประมาณและที่ผ่านมา				ตัวชี้วัด (KPI)	ผลที่คาดว่าจะได้รับ	หน่วยงาน รับผิดชอบ หลัก
				๒๕๖๑ (บาท)	๒๕๖๒ (บาท)	๒๕๖๓ (บาท)	๒๕๖๔ (บาท)			
๑	การป้องกันและแก้ไขปัญหายาเสพติดภายในตำบล	เพื่อเป็นการป้องกันและแก้ไขปัญหายาเสพติดในชุมชนและในสถานศึกษา	-จัดฝึกอบรมให้กับเยาวชนและ ประชาชนในชุมชนและในสถานศึกษา	๒๕,๐๐๐	๒๕,๐๐๐	๒๕,๐๐๐	๒๕,๐๐๐	จำนวนกิจกรรม	-ประชาชนและเยาวชนห่างไกลจากยาเสพติด	สำนักปลัด อบต.
รวม	๑ โครงการ	-	-	๒๕,๐๐๐	๒๕,๐๐๐	๒๕,๐๐๐	๒๕,๐๐๐	-	-	-

รายละเอียดโครงการพัฒนา
แผนพัฒนาท้องถิ่นสี่ปี (พ.ศ.๒๕๖๑-๒๕๖๔)
สำหรับ องค์กรปกครองส่วนท้องถิ่นดำเนินการ
องค์การบริหารส่วนตำบลตะนาวศรี อำเภอสวนผึ้ง จังหวัดราชบุรี

ก. ยุทธศาสตร์จังหวัดที่ ๓ พัฒนาสังคมคุณธรรมและชุมชนเข้มแข็ง

ข. ยุทธศาสตร์การพัฒนาของ อปท.ในเขตจังหวัดที่ ๓ ด้านการจัดระเบียบชุมชน/สังคมและการรักษาความสงบเรียบร้อย

๓. ยุทธศาสตร์การพัฒนาที่ ๓ การพัฒนาด้านคุณภาพชีวิต

๓.๗ แผนงานการรักษาความสงบภายใน

ที่	โครงการ	วัตถุประสงค์	เป้าหมาย ผลผลิตของโครงการ	งบประมาณและที่ผ่านมา				ตัวชี้วัด (KPI)	ผลที่คาดว่าจะได้รับ	หน่วยงาน รับผิดชอบ หลัก
				๒๕๖๑ (บาท)	๒๕๖๒ (บาท)	๒๕๖๓ (บาท)	๒๕๖๔ (บาท)			
๑	ป้องกันและลดอุบัติเหตุทางถนนในช่วงเทศกาลต่างๆ	เพื่ออำนวยความสะดวกให้กับผู้เดินทางในช่วงเทศกาลสำคัญต่างๆ	จัดตั้งจุดบริการประชาชนในตำบล อย่างน้อย ๒ ครั้งต่อปี	๓๐,๐๐๐	๕๐,๐๐๐	๕๐,๐๐๐	๕๐,๐๐๐	จำนวนจุดบริการ	อัตราการเกิดอุบัติเหตุลดลง	สำนักปลัด อบต.
๒	จัดทำแนวกันไฟป้องกันไฟป่า	เพื่อเป็นแนวกันไฟป้องกันไฟป่าลุกลามสู่บ้านเรือนของประชาชน	จัดทำแนวกันไฟในพื้นที่เสี่ยง จำนวน ๗ จุด	๓๕,๐๐๐	๗๐,๐๐๐	๗๐,๐๐๐	๗๐,๐๐๐	จำนวนแนวกันไฟ	ลดความสูญเสียในชีวิตและทรัพย์สินของประชาชน	สำนักปลัด อบต.
๓	ฝึกอบรมเพิ่มความรู้การบริหารจัดการบ้านเมืองที่ดีและเพิ่มประสิทธิภาพในการป้องกันและบรรเทาสาธารณภัยให้แก่ประชาชน	เพื่อเป็นการส่งเสริมการมีส่วนร่วมและบรรเทาความเดือดร้อนของประชาชน	จัดฝึกอบรม จำนวน ๑ รุ่น ๑ ครั้ง/ปี	๑๐๐,๐๐๐	๑๐๐,๐๐๐	๑๐๐,๐๐๐	๑๐๐,๐๐๐	จำนวนกิจกรรม	ประชาชนมีความรู้ในการบรรเทาความเดือดร้อนจากสาธารณภัย	สำนักปลัด อบต.
๔	การป้องกันและบรรเทาสาธารณภัยต่างๆ	เพื่อให้การช่วยเหลือและบรรเทาความเดือดร้อนเบื้องต้นแก่ผู้ประสบภัย	-ช่วยเหลือผู้ประสบภัยตามอำนาจหน้าที่ของ อปท. -จัดซื้อวัสดุอุปกรณ์สำหรับการปฏิบัติงานของเจ้าหน้าที่	๕๐,๐๐๐	๕๐,๐๐๐	๕๐,๐๐๐	๕๐,๐๐๐	จำนวนผู้ประสบภัยที่ได้รับการช่วยเหลือ	ประชาชนได้รับความช่วยเหลือเมื่อเกิดสาธารณภัย	สำนักปลัด อบต.
รวม	๔ โครงการ	-	-	๒๑๕,๐๐๐	๒๗๐,๐๐๐	๒๗๐,๐๐๐	๒๗๐,๐๐๐	-	-	-

รายละเอียดโครงการพัฒนา
แผนพัฒนาท้องถิ่นสี่ปี (พ.ศ.๒๕๖๑-๒๕๖๔)
สำหรับ องค์กรปกครองส่วนท้องถิ่นดำเนินการ
องค์การบริหารส่วนตำบลตะนาวศรี อำเภอสวนผึ้ง จังหวัดราชบุรี

ก. ยุทธศาสตร์จังหวัดที่ ๔ พัฒนาความอุดมสมบูรณ์และคุณภาพทรัพยากรธรรมชาติและสิ่งแวดล้อมให้เป็นเมืองน่าอยู่

ข. ยุทธศาสตร์การพัฒนาของ อปท.ในเขตจังหวัดที่ ๕ ด้านการบริหารจัดการและอนุรักษ์ทรัพยากรธรรมชาติและสิ่งแวดล้อม

๔. ยุทธศาสตร์การพัฒนาที่ ๔ การพัฒนาด้านการจัดการทรัพยากรธรรมชาติและสิ่งแวดล้อม

๔.๑ แผนงานการเกษตร

ที่	โครงการ	วัตถุประสงค์	เป้าหมาย ผลผลิตของโครงการ	งบประมาณและที่ผ่านมา				ตัวชี้วัด (KPI)	ผลที่คาดว่าจะได้รับ	หน่วยงาน รับผิดชอบ หลัก
				๒๕๖๑ (บาท)	๒๕๖๒ (บาท)	๒๕๖๓ (บาท)	๒๕๖๔ (บาท)			
๑	อนุรักษ์แหล่งน้ำและฟื้นฟูป่าไม้ในตำบล	เพื่อปลูกสร้างจิตสำนึกให้รักและหวงแหนแหล่งน้ำและป่าไม้	-รณรงค์ปลูกหญ้าแฝก -ปลูกป่าเฉลิมพระเกียรติ -ปลูกต้นไม้สองข้างทาง -กำจัดวัชพืชตามแหล่งน้ำ	๒๕,๐๐๐	๒๕,๐๐๐	๒๕,๐๐๐	๒๕,๐๐๐	จำนวนกิจกรรม	ประชาชนเกิดความรักและหวงแหนแหล่งน้ำและป่าไม้	สำนักปลัด อบต.
๒	ก่อสร้างและซ่อมแซมฝายต้นน้ำลำธารตามแนวพระราชดำริ	เพื่อให้ป่าต้นน้ำเกิดความชุ่มชื้นมากยิ่งขึ้น	ก่อสร้างฝายชะลอความชุ่มชื้น ปีละ ๑๐ จุด	๑๐,๐๐๐	๑๐,๐๐๐	๑๐,๐๐๐	๑๐,๐๐๐	จำนวนฝายฯที่เพิ่มขึ้น	แหล่งต้นน้ำมีความชุ่มชื้น มีน้ำใช้ตลอดทั้งปี	สำนักปลัด, กองช่าง อบต.
๓	สนับสนุนการบริหารจัดการป่าชุมชน	เพื่อปลูกสร้างจิตสำนึกให้รักและหวงแหนทรัพยากรธรรมชาติ	จัดกิจกรรมสนับสนุนการบริหารจัดการป่าชุมชนตามอำนาจหน้าที่ของอปท.	๓๐,๐๐๐	๓๐,๐๐๐	๓๐,๐๐๐	๓๐,๐๐๐	จำนวนกิจกรรม	มีพื้นที่ป่าชุมชนเพิ่มขึ้น	สำนักปลัด อบต.
๔	อบรมให้ความรู้แก่ประชาชนเรื่องสิ่งแวดล้อมและผลกระทบภาวะโลกร้อน	เพื่อให้ความรู้ความเข้าใจที่ถูกต้องในเรื่องสิ่งแวดล้อมและตระหนักถึงภาวะโลกร้อน	จัดฝึกอบรมให้ความรู้แก่ประชาชนในตำบล จำนวน ๑ รุ่น	-	๕๐,๐๐๐	-	-	จำนวนกิจกรรม	ประชาชนมีความรู้ในการรักษาสิ่งแวดล้อมเพิ่มขึ้น	สำนักปลัด อบต.
รวม	๔ โครงการ	-	-	๖๕,๐๐๐	๑๑๕,๐๐๐	๖๕,๐๐๐	๖๕,๐๐๐	-	-	-

รายละเอียดโครงการพัฒนา
แผนพัฒนาท้องถิ่นสี่ปี (พ.ศ.๒๕๖๑-๒๕๖๔)
สำหรับ องค์กรปกครองส่วนท้องถิ่นดำเนินการ
องค์การบริหารส่วนตำบลตะนาวศรี อำเภอสวนผึ้ง จังหวัดราชบุรี

ก. ยุทธศาสตร์จังหวัดที่ ๔ พัฒนาคความอุดมสมบูรณ์และคุณภาพทรัพยากรธรรมชาติและสิ่งแวดล้อมให้เป็นเมืองน่าอยู่

ข. ยุทธศาสตร์การพัฒนาของ อปท.ในเขตจังหวัดที่ ๕ ด้านการบริหารจัดการและอนุรักษ์ทรัพยากรธรรมชาติและสิ่งแวดล้อม

๔. ยุทธศาสตร์การพัฒนาที่ ๔ การพัฒนาด้านการจัดการทรัพยากรธรรมชาติและสิ่งแวดล้อม

๔.๒ แผนงานเคหะและชุมชน

ที่	โครงการ	วัตถุประสงค์	เป้าหมาย ผลผลิตของโครงการ	งบประมาณและที่ผ่านมา				ตัวชี้วัด (KPI)	ผลที่คาดว่าจะได้รับ	หน่วยงาน รับผิดชอบ หลัก
				๒๕๖๑ (บาท)	๒๕๖๒ (บาท)	๒๕๖๓ (บาท)	๒๕๖๔ (บาท)			
๑	ติดตั้งป้ายรณรงค์ห้ามทิ้งขยะตามถนนภายในตำบล	เพื่อรณรงค์ห้ามทิ้งขยะตามข้างถนนภายในตำบล	ป้ายรณรงค์ห้ามทิ้งขยะตามข้างถนนภายในตำบล จำนวน ๕ ป้าย	๓,๕๐๐	๓,๕๐๐	๓,๕๐๐	๓,๕๐๐	จำนวนป้าย	ข้างถนนภายในตำบลมีความสะอาดเพิ่มขึ้น	สำนักปลัด อบต.
๒	อบรมและศึกษาดูงานการบริหารจัดการขยะในตำบล	เพื่อให้ประชาชนมีความรู้ในการบริหารจัดการขยะอย่างมีประสิทธิภาพ	จัดฝึกอบรมและศึกษาดูงานให้ความรู้ จำนวน ๑ ครั้ง/ปี	-		๑๐๐,๐๐๐		จำนวนกิจกรรม	การบริหารจัดการขยะมีประสิทธิภาพไม่กระทบต่อสิ่งแวดล้อม	สำนักปลัด อบต.
๓	ก่อสร้าง/จัดซื้อเตาเผาขยะภายในตำบล	เพื่อให้มีสถานที่ในการกำจัดขยะ	เตาเผาขยะ จำนวน ๗ เตา	-			๕๐๐,๐๐๐	จำนวนเตาเผาขยะ	มีสถานที่ในการกำจัดขยะที่ได้มาตรฐานไม่กระทบต่อสิ่งแวดล้อม	สำนักปลัด อบต.
๔	จัดหาสถานที่พร้อมปรับปรุงให้เป็นบ่อขยะภายในตำบล	เพื่อให้มีสถานที่ในการทิ้งขยะให้ได้มาตรฐาน	บ่อขยะ จำนวน ๒ บ่อ	-			๑๐๐,๐๐๐	จำนวนบ่อขยะ	มีสถานที่ในการทิ้งขยะที่ได้มาตรฐานไม่กระทบต่อสิ่งแวดล้อม	สำนักปลัด อบต.

รายละเอียดโครงการพัฒนา
แผนพัฒนาท้องถิ่นสี่ปี (พ.ศ.๒๕๖๑-๒๕๖๔)
สำหรับ องค์กรปกครองส่วนท้องถิ่นดำเนินการ
องค์การบริหารส่วนตำบลตะนาวศรี อำเภอสวนผึ้ง จังหวัดราชบุรี

ก. ยุทธศาสตร์จังหวัดที่ ๔ พัฒนาความอุดมสมบูรณ์และคุณภาพทรัพยากรธรรมชาติและสิ่งแวดล้อมให้เป็นเมืองน่าอยู่

ข. ยุทธศาสตร์การพัฒนาของ อปท.ในเขตจังหวัดที่ ๕ ด้านการบริหารจัดการและอนุรักษ์ทรัพยากรธรรมชาติและสิ่งแวดล้อม

๔. ยุทธศาสตร์การพัฒนาที่ ๔ การพัฒนาด้านการจัดการทรัพยากรธรรมชาติและสิ่งแวดล้อม

๔.๒ แผนงานเคหะและชุมชน

ที่	โครงการ	วัตถุประสงค์	เป้าหมาย ผลผลิตของโครงการ	งบประมาณและที่ผ่านมา				ตัวชี้วัด (KPI)	ผลที่คาดว่าจะได้รับ	หน่วยงาน รับผิดชอบ หลัก
				๒๕๖๑ (บาท)	๒๕๖๒ (บาท)	๒๕๖๓ (บาท)	๒๕๖๔ (บาท)			
๕	จัดหาถังขยะให้กับชุมชน ม.๑-๗	เพื่อให้มีถังใส่ขยะอย่าง พอเพียง	จัดซื้อถังขยะ จำนวน ๗๐ ใบ	-	-		๕๐,๐๐๐	จำนวน ถังขยะ	ตำบลมีความสะอาด น่าอยู่เพิ่มขึ้น	สำนักปลัด อบต.
รวม	๕ โครงการ	-	-	๓,๕๐๐	๓,๕๐๐	๑๐๓,๕๐๐	๖๕๓,๕๐๐	-	-	-

รายละเอียดโครงการพัฒนา
แผนพัฒนาท้องถิ่นสี่ปี (พ.ศ.๒๕๖๑-๒๕๖๔)
สำหรับ องค์กรปกครองส่วนท้องถิ่นดำเนินการ
องค์การบริหารส่วนตำบลตะนาวศรี อำเภอสวนผึ้ง จังหวัดราชบุรี

ก. ยุทธศาสตร์จังหวัดที่ ๓ พัฒนาสังคมคุณธรรมและชุมชนเข้มแข็ง

ข. ยุทธศาสตร์การพัฒนาของ อปท.ในเขตจังหวัดที่ ๔ ด้านการวางแผน การส่งเสริมการลงทุน พาณิชยกรรมและการท่องเที่ยว

๕. ยุทธศาสตร์การพัฒนาที่ ๕ การพัฒนาองค์กรและการบริหารกิจการบ้านเมืองที่ดี

๕.๑ แผนงานบริหารงานทั่วไป

ที่	โครงการ	วัตถุประสงค์	เป้าหมาย ผลผลิตของโครงการ	งบประมาณและที่ผ่านมา				ตัวชี้วัด (KPI)	ผลที่คาดว่าจะได้รับ	หน่วยงาน รับผิดชอบ หลัก
				๒๕๖๑ (บาท)	๒๕๖๒ (บาท)	๒๕๖๓ (บาท)	๒๕๖๔ (บาท)			
๑	เพิ่มประสิทธิภาพการพัฒนาท้องถิ่นและศึกษาดูงานนอกสถานที่ เพื่อพัฒนาทักษะศักยภาพให้แก่คณะผู้บริหาร ส.อบต.ฯ พนง.ส่วนตำบล พนง.จ้าง ของ ต.ตะนาวศรี	เพื่อพัฒนาทักษะศักยภาพให้แก่คณะผู้บริหาร ส.อบต. พนง.ส่วนตำบล พนง.จ้าง ของตำบลตะนาวศรี	จัดฝึกอบรมและศึกษาดูงานในภารกิจที่อยู่ในอำนาจหน้าที่ของ อบต. จำนวน ๑ ครั้ง/ปี	๓๐๐,๐๐๐		๓๐๐,๐๐๐		จำนวนผู้เข้ารับการอบรม	ผู้เข้าร่วมฝึกอบรมและดูงานสามารถนำความรู้ที่ได้มาประยุกต์ใช้ในการพัฒนาและแก้ไขปัญหาในพื้นที่ของตนเองได้	สำนักปลัด อบต.
๒	ฝึกอบรมพัฒนาจิตสำนึกให้กับคณะผู้บริหาร พนง.ส่วนตำบล และพนง.จ้าง ให้มีคุณธรรมและจริยธรรม	เพื่อพัฒนาจิตสำนึกให้กับคณะผู้บริหาร พนง.ส่วนตำบล และ พนง.จ้าง ให้มีคุณธรรม และจริยธรรม	จัดฝึกอบรมพัฒนาจิตสำนึกให้กับคณะผู้บริหาร พนง.ส่วนตำบล และพนง.จ้าง ให้มีคุณธรรม และจริยธรรม จำนวน ๑ ครั้ง/ปี	๓๐,๐๐๐	-	๓๐,๐๐๐		จำนวนผู้เข้ารับการอบรม	คณะผู้บริหาร พนง.ส่วนตำบล ลูกจ้าง มีคุณธรรม และจริยธรรม	สำนักปลัด อบต.

รายละเอียดโครงการพัฒนา
แผนพัฒนาท้องถิ่นสี่ปี (พ.ศ.๒๕๖๑-๒๕๖๔)
สำหรับ องค์กรปกครองส่วนท้องถิ่นดำเนินการ
องค์การบริหารส่วนตำบลตะนาวศรี อำเภอสวนผึ้ง จังหวัดราชบุรี

ก. ยุทธศาสตร์จังหวัดที่ ๓ พัฒนาสังคมคุณธรรมและชุมชนเข้มแข็ง

ข. ยุทธศาสตร์การพัฒนาของ อปท.ในเขตจังหวัดที่ ๔ ด้านการวางแผน การส่งเสริมการลงทุน พาณิชยกรรมและการท่องเที่ยว

๕. ยุทธศาสตร์การพัฒนาที่ ๕ การพัฒนาองค์กรและการบริหารกิจการบ้านเมืองที่ดี

๕.๑ แผนงานบริหารงานทั่วไป

ที่	โครงการ	วัตถุประสงค์	เป้าหมาย ผลผลิตของโครงการ	งบประมาณและที่ผ่านมา				ตัวชี้วัด (KPI)	ผลที่คาดว่าจะได้รับ	หน่วยงาน รับผิดชอบ หลัก
				๒๕๖๑ (บาท)	๒๕๖๒ (บาท)	๒๕๖๓ (บาท)	๒๕๖๔ (บาท)			
๓	สำรวจและจัดเก็บข้อมูลพื้นฐานของ อบต.ตะนาวศรี	เพื่อสำรวจและจัดเก็บข้อมูลพื้นฐานของ อบต.ให้เป็นปัจจุบัน	สำรวจจัดเก็บข้อมูลภายในต.ตะนาวศรี จำนวน ๓๐ % ของครัวเรือนทั้งหมด	๑๐,๐๐๐	๑๐,๐๐๐	๑๐,๐๐๐	๑๐,๐๐๐	ร้อยละของคร.ที่ได้รับ การสำรวจ	ได้รับข้อมูลที่เป็นประโยชน์ในการจัดทำแผนพัฒนา	สำนักปลัด อบต.
๔	บริการจัดเก็บภาษีนอกพื้นที่	เพื่ออำนวยความสะดวกให้กับประชาชนในการชำระภาษีนอกสถานที่	จัดเจ้าหน้าที่ออกบริการประชาชน ๑ ครั้ง/ปี	๑,๐๐๐	๑,๐๐๐	๑,๐๐๐	๑,๐๐๐	จำนวนกิจกรรม	สามารถจัดเก็บภาษีได้เพิ่มขึ้น	กองคลัง อบต.
๕	จัดทำข้อมูลแผนที่ภาษีและทะเบียนทรัพย์สิน	เพื่อเพิ่มประสิทธิภาพในการจัดเก็บภาษี	ปรับปรุงข้อมูลแผนที่ภาษีและทะเบียนทรัพย์สิน ของ อบต.ตะนาวศรี	๑๐๐,๐๐๐	๑๐๐,๐๐๐	๑๐๐,๐๐๐	๑๐๐,๐๐๐	จำนวนพื้นที่จัดทำแล้วเสร็จ	สามารถจัดเก็บภาษีได้ตามเป้าหมายตามแผนที่กำหนดไว้	กองคลัง อบต.
๖	อินเทอร์เน็ตตำบลเพื่อประชาชน	เพื่อเป็นช่องทางการประชาสัมพันธ์ข้อมูลข่าวสารของ อบต. และเป็นแหล่งสืบค้นข้อมูลของประชาชน	-บริการอินเทอร์เน็ตตำบลในวันเวลาราชการ ณ อบต.ตะนาวศรี	๕๐,๐๐๐	๕๐,๐๐๐	๕๐,๐๐๐	๕๐,๐๐๐	จำนวนจุดบริการฯ	ประชาชนมีแหล่งสืบค้นข้อมูลข่าวสาร	สำนักปลัด อบต.
๗	จัดงาน จัดนิทรรศการ ประกวดการแข่งขันฯ เกี่ยวกับภารกิจต่างๆ ของ อบต.	เพื่อเป็นช่องทางการประชาสัมพันธ์ข้อมูลข่าวสารของ อบต.	จัดกิจกรรมเกี่ยวกับภารกิจต่างๆ ๑ ครั้ง/ปี	๑๐,๐๐๐	๑๐,๐๐๐	๑๐,๐๐๐	๑๐,๐๐๐	จำนวนกิจกรรม	ประชาชนได้รับรู้ข้อมูลข่าวสารของ อบต.อย่างทั่วถึง	ทุกสำนัก, กอง, ส่วน อบต.

รายละเอียดโครงการพัฒนา
แผนพัฒนาท้องถิ่นสี่ปี (พ.ศ.๒๕๖๑-๒๕๖๔)
สำหรับ องค์กรปกครองส่วนท้องถิ่นดำเนินการ
องค์การบริหารส่วนตำบลตะนาวศรี อำเภอสวนผึ้ง จังหวัดราชบุรี

ก. ยุทธศาสตร์จังหวัดที่ ๓ พัฒนาสังคมคุณภาพและชุมชนเข้มแข็ง

ข. ยุทธศาสตร์การพัฒนาของ อปท. ในเขตจังหวัดที่ ๔ ด้านการวางแผน การส่งเสริมการลงทุน พาณิชยกรรมและการท่องเที่ยว

๕. ยุทธศาสตร์การพัฒนาที่ ๕ การพัฒนาองค์กรและการบริหารกิจการบ้านเมืองที่ดี

๕.๑ แผนงานบริหารงานทั่วไป

ที่	โครงการ	วัตถุประสงค์	เป้าหมาย ผลผลิตของโครงการ	งบประมาณและที่ผ่านมา				ตัวชี้วัด (KPI)	ผลที่คาดว่าจะได้รับ	หน่วยงาน รับผิดชอบ หลัก
				๒๕๖๑ (บาท)	๒๕๖๒ (บาท)	๒๕๖๓ (บาท)	๒๕๖๔ (บาท)			
๘	ฝึกอบรมกระบวนการมีส่วนร่วม การบริหารราชการตามวิธีการ บริหารกิจการบ้านเมืองที่ดี	เพื่อให้ประชาชนมีส่วนร่วม ในการจัดทำแผนพัฒนา ตำบล ของ อปท.	ฝึกอบรม จำนวนปีละ ๑ ครั้ง	๑๕,๐๐๐	๑๕,๐๐๐	๑๕,๐๐๐	๑๕,๐๐๐	จำนวน กิจกรรม	การบริหารราชการเป็นไป ตามวิธีการบริหารกิจการ บ้านเมืองที่ดี	สำนักปลัด อปท.
๙	สนับสนุนการจัดทำแผนชุมชน หมู่บ้านภายในตำบล	เพื่อให้ประชาชนมีส่วนร่วม ในการจัดทำแผนพัฒนา หมู่บ้าน ตำบล ของตนเอง	สนับสนุนการจัดทำแผน ชุมชน จำนวน ๗ หมู่บ้าน ๑ ครั้ง/ปี	๑๐,๐๐๐	๑๐,๐๐๐	๑๐,๐๐๐	๑๐,๐๐๐	จำนวน กิจกรรม	การพัฒนาหมู่บ้าน ตำบล เป็นไปตามความต้องการ ของชุมชน	กอง สวัสดิการ อปท.
๑๐	อปท.สัญจร เพื่อจัดเวทีประชาคม รับฟังความคิดเห็นของประชาชน	เพื่อให้ประชาชนมีส่วนร่วม ในการจัดทำแผนพัฒนา ตำบล ของตนเอง	จัดเวทีประชาคมรับฟัง ความคิดเห็นของประชาชน ๑ ครั้ง/ปี	๑๕,๐๐๐	๑๕,๐๐๐	๑๕,๐๐๐	๑๕,๐๐๐	จำนวน กิจกรรม	การพัฒนาหมู่บ้าน ตำบล เป็นไปตามความต้องการ ของชุมชน	สำนักปลัด อปท.
๑๑	การพัฒนาประชาธิปไตย และพัฒนาระบบการเลือกตั้ง	เพื่อส่งเสริมให้ประชาชนเข้า มามีบทบาทและมีส่วนร่วม ในการพัฒนาประชาธิปไตย และพัฒนาระบบการเลือกตั้ง	จัดเวทีประชุมชี้แจงชาวบ้าน เกี่ยวกับการพัฒนาประชา- ธิปไตยและพัฒนาระบบ การเลือกตั้ง จำนวน ๑ ครั้ง	๓๐,๐๐๐	-	-		จำนวน กิจกรรม	การพัฒนาประชา- ธิปไตยและพัฒนา ระบบการเลือกตั้ง มีประสิทธิภาพยิ่งขึ้น	สำนักปลัด อปท.
รวม	๑๑ โครงการ	-	-	๕๗๑,๐๐๐	๒๑๑,๐๐๐	๕๔๑,๐๐๐	๒๑๑,๐๐๐	-	-	-

รายละเอียดโครงการพัฒนา
แผนพัฒนาท้องถิ่นสี่ปี (พ.ศ.๒๕๖๑-๒๕๖๔)
สำหรับ องค์กรปกครองส่วนท้องถิ่นดำเนินการ
องค์การบริหารส่วนตำบลตะนาวศรี อำเภอสวนผึ้ง จังหวัดราชบุรี

- ก. ยุทธศาสตร์จังหวัดที่ ๓ พัฒนาสังคมคุณธรรมและชุมชนเข้มแข็ง
ข. ยุทธศาสตร์การพัฒนาของ อปท.ในเขตจังหวัดที่ ๔ ด้านการวางแผน การส่งเสริมการลงทุน พาณิชยกรรมและการท่องเที่ยว
๕. ยุทธศาสตร์การพัฒนาที่ ๕ การพัฒนาองค์กรและการบริหารกิจการบ้านเมืองที่ดี
๕.๒ แผนงานเคหะและชุมชน

ที่	โครงการ	วัตถุประสงค์	เป้าหมาย ผลผลิตของโครงการ	งบประมาณและที่ผ่านมา				ตัวชี้วัด (KPI)	ผลที่คาดว่าจะได้รับ	หน่วยงาน รับผิดชอบ หลัก
				๒๕๖๑ (บาท)	๒๕๖๒ (บาท)	๒๕๖๓ (บาท)	๒๕๖๔ (บาท)			
๑	ก่อสร้างรั้ว อบต.ตะนาวศรี	เพื่อแสดงขอบเขต ป้องกันทรัพย์สิน ของ อบต. และป้องกันการลุกล้ำของพื้นที่ข้างเคียง	รั้วคอนกรีต สูง ๑.๕๐ ม. ยาว ๖๐ ม.	๑๕๐,๐๐๐				ความยาวของรั้ว	ขอบเขตพื้นที่ของ อบต. ชัดเจน และทรัพย์สินได้รับการป้องกัน	กองช่าง อบต.
๒	ปรับปรุง ต่อเติม ซ่อมแซม อาคารสำนักงาน ห้องประชุม และครุภัณฑ์ต่างๆ ของ อบต.	เพื่อให้ครุภัณฑ์และอาคารสำนักงานมีความแข็งแรง และเหมาะสมกับการปฏิบัติงานและให้บริการประชาชน	อาคารสำนักงาน ห้องประชุม และครุภัณฑ์ต่างๆ ของ อบต. ที่ชำรุด และที่จำเป็นต้องปรับปรุง ต่อเติม	๕๐๐,๐๐๐	๕๐๐,๐๐๐	๕๐๐,๐๐๐	๕๐๐,๐๐๐	จำนวนครุภัณฑ์และอาคารที่ได้รับการดูแลรักษา	ประชาชนได้รับความสะดวกในการติดต่อราชการ	ทุกสำนัก, กอง, ส่วน อบต.
๓	ปรับปรุงภูมิทัศน์จัดสวนหย่อมปลูกต้นไม้บริเวณโดยรอบ สนง.อบต.และศาลาเอนกประสงค์ ม.๑	เพื่อให้ อบต.ตะนาวศรี และศาลาเอนกประสงค์มีภูมิทัศน์ที่สวยงาม	บริเวณโดยรอบ สนง.อบต. ตะนาวศรี และศาลาเอนกประสงค์ ม.๑ (ข้าง อบต.)	๓๐,๐๐๐	๓๐,๐๐๐	๓๐,๐๐๐	๓๐,๐๐๐	จำนวนพื้นที่ที่ได้รับการปรับปรุงฯ	สนง. อบต.ตะนาวศรี และศาลาเอนกประสงค์มีภูมิทัศน์ที่สวยงาม	กองช่าง อบต.
๔	ปรับปรุงซ่อมแซมห้องน้ำศาลาชมรมผู้สูงอายุ ม.๔	เพื่อให้ห้องน้ำศาลาชมรมผู้สูงอายุใช้งานได้ตามปกติ	ห้องน้ำศาลาชมรมผู้สูงอายุ ม.๔ จำนวน ๑ แห่ง	๒๐๐,๐๐๐				จำนวนศาลาประชุมที่ได้รับการปรับปรุง	ประชาชนมีสถานที่จัดกิจกรรมเหมาะสม	กองช่าง อบต.
๕	ก่อสร้างศาลาพักร้อนฝายทดน้ำบ้านท่ามะขาม ม.๒	เพื่อให้ประชาชนมีศาลาใช้สำหรับพักร้อน	ศาลาพักร้อน จำนวน ๒ หลัง	-	-		๒๐๐,๐๐๐	จำนวนศาลาพักร้อนที่เพิ่มขึ้น	ประชาชนมีศาลาสำหรับพักร้อน	กองช่าง อบต.

รายละเอียดโครงการพัฒนา
แผนพัฒนาท้องถิ่นสี่ปี (พ.ศ.๒๕๖๑-๒๕๖๔)
สำหรับ องค์กรปกครองส่วนท้องถิ่นดำเนินการ
องค์การบริหารส่วนตำบลตะนาวศรี อำเภอสวนผึ้ง จังหวัดราชบุรี

ก. ยุทธศาสตร์จังหวัดที่ ๓ พัฒนาสังคมคุณธรรมและชุมชนเข้มแข็ง

ข. ยุทธศาสตร์การพัฒนาของ อปท.ในเขตจังหวัดที่ ๔ ด้านการวางแผน การส่งเสริมการลงทุน พาณิชยกรรมและการท่องเที่ยว

๕. ยุทธศาสตร์การพัฒนาที่ ๕ การพัฒนาองค์กรและการบริหารกิจการบ้านเมืองที่ดี

๕.๒ แผนงานเคหะและชุมชน

ที่	โครงการ	วัตถุประสงค์	เป้าหมาย ผลผลิตของโครงการ	งบประมาณและที่ผ่านมา				ตัวชี้วัด (KPI)	ผลที่คาดว่าจะได้รับ	หน่วยงาน รับผิดชอบ หลัก
				๒๕๖๑ (บาท)	๒๕๖๒ (บาท)	๒๕๖๓ (บาท)	๒๕๖๔ (บาท)			
๖	ปรับปรุงซ่อมแซมศาลาประชุม กลุ่มบ้านตะเคียนทอง ม.๓	เพื่อให้ศาลาประชุมมีความ แข็งแรงและเหมาะสมสำหรับ การจัดกิจกรรมต่างๆ	ศาลาประชุมกลุ่มบ้าน ตะเคียนทอง ม.๓ จำนวน ๑ หลัง	-	-		๒๐๐,๐๐๐	จำนวนศาลา เอนกประสงค์ ที่ปรับปรุง	ประชาชนมีสถานที่ จัดกิจกรรมที่แข็งแรง และเหมาะสม	กองช่าง อบต.
๗	ก่อสร้างศาลาที่พักผู้โดยสาร ทางเข้าจุดชมวิวย้ายคอกหมู ม.๔	เพื่อให้ประชาชนมีศาลาที่พัก รอรถโดยสารประจำทาง	ศาลาที่พักผู้โดยสาร จำนวน ๑ หลัง	-	-		๑๐๐,๐๐๐	จำนวนศาลา ที่พักผู้โดยสาร ที่เพิ่มขึ้น	ประชาชนมีศาลา สำหรับรอรถโดยสาร	กองช่าง อบต.
๘	ปรับปรุงซ่อมแซมศาลาประชุม กลุ่มบ้านพระกำ ม.๖	เพื่อให้ศาลาประชุมมีความ แข็งแรงและเหมาะสมสำหรับ การจัดกิจกรรมต่างๆ	ศาลาประชุมกลุ่มบ้าน พระกำ ม.๖ จำนวน ๑ หลัง	-	-		๒๐๐,๐๐๐	จำนวนศาลา ประชุมที่ได้รับ การปรับปรุง	ประชาชนมีสถานที่ จัดกิจกรรมที่แข็งแรง และเหมาะสม	กองช่าง อบต.
๙	ก่อสร้างศาลาที่พักผู้โดยสาร บ้านห้วยน้ำหนัก ม.๖	เพื่อให้ประชาชนมีศาลาที่พัก รอรถโดยสารประจำทาง	ศาลาที่พักผู้โดยสาร จำนวน ๑ หลัง	-	-		๑๐๐,๐๐๐	จำนวนศาลา ที่พักผู้โดยสาร ที่เพิ่มขึ้น	ประชาชนมีศาลา สำหรับรอรถโดยสาร	กองช่าง อบต.
๑๐	ก่อสร้างสำนักงาน อบต. ตะนาวศรี	เพื่อก่อสร้างที่ทำการองค์กร บริหารส่วนตำบลตะนาวศรี แห่งใหม่	สำนักงาน อบต. ๑ หลัง ตามแบบที่ อบต.กำหนด				๑๒,๐๐๐,๐๐๐	จำนวน อาคาร	ประชาชนได้รับ ความสะดวกในการ มาติดต่อราชการ	กองช่าง อบต.
รวม	๑๐ โครงการ	-	-	๘๘๐,๐๐๐	๕๓๐,๐๐๐	๕๓๐,๐๐๐	๑๓,๓๓๐,๐๐๐	-	-	-

รายละเอียดโครงการพัฒนา
สำหรับ องค์กรปกครองส่วนท้องถิ่นดำเนินการ
แผนพัฒนาท้องถิ่นสี่ปี (พ.ศ.๒๕๖๑-๒๕๖๔)
สำหรับ อุดหนุนองค์กรปกครองส่วนท้องถิ่น ส่วนราชการ รัฐวิสาหกิจ องค์กรประชาชน
องค์การบริหารส่วนตำบลตะนาวศรี อำเภอสวนผึ้ง จังหวัดราชบุรี

- ก. ยุทธศาสตร์จังหวัดที่ ๓ พัฒนาสังคมคุณธรรมและชุมชนเข้มแข็ง
 ข. ยุทธศาสตร์การพัฒนาของ อปท. ในเขตจังหวัดที่ ๒ ด้านส่งเสริมคุณภาพชีวิต
 ๓. ยุทธศาสตร์การพัฒนาที่ ๓ การพัฒนาด้านคุณภาพชีวิต
 ๓.๔ แผนงานการศึกษา

ที่	โครงการ	วัตถุประสงค์	เป้าหมาย (ผลผลิตของโครงการ)	งบประมาณและที่ผ่านมา				ตัวชี้วัด (KPI)	ผลที่คาดว่าจะได้รับ	หน่วยงาน รับผิดชอบหลัก	หน่วยงาน ที่ขอรับ เงินอุดหนุน
				๒๕๖๑ (บาท)	๒๕๖๒ (บาท)	๒๕๖๓ (บาท)	๒๕๖๔ (บาท)				
๑	อาหารกลางวันสำหรับนักเรียน	เพื่อให้นักเรียนได้รับประทานอาหารที่มีคุณค่า ครอบคลุมหลักโภชนาการตามนโยบายรัฐบาล	จัดอาหารกลางวันให้กับนักเรียนในโรงเรียนสังกัด สพฐ. ในเขต อบต.	๑,๒๒๘,๐๐๐	๑,๒๒๘,๐๐๐	๑,๒๒๘,๐๐๐	๑,๒๒๘,๐๐๐	จำนวนเด็กฯ ที่ได้รับอาหารกลางวัน	เด็กนักเรียนมีสุขภาพพลามัยที่ดี	กองการศึกษา อบต.	โรงเรียนบ้านสวนผึ้ง
			จัดอาหารกลางวันให้กับนักเรียนในโรงเรียนสังกัด สพฐ. ในเขต อบต.	๑,๗๘๔,๐๐๐	๑,๗๘๔,๐๐๐	๑,๗๘๔,๐๐๐	๑,๗๘๔,๐๐๐	จำนวนเด็กฯ ที่ได้รับอาหารกลางวัน	เด็กนักเรียนมีสุขภาพพลามัยที่ดี	กองการศึกษา อบต.	โรงเรียนบ้านท่ามะขาม
			จัดอาหารกลางวันให้กับนักเรียนในโรงเรียนสังกัด สพฐ. ในเขต อบต.	๓,๒๘๘,๐๐๐	๓,๒๘๘,๐๐๐	๓,๒๘๘,๐๐๐	๓,๒๘๘,๐๐๐	จำนวนเด็กฯ ที่ได้รับอาหารกลางวัน	เด็กนักเรียนมีสุขภาพพลามัยที่ดี	กองการศึกษา อบต.	โรงเรียนรุจิรพัฒน์
			จัดอาหารกลางวันให้กับนักเรียนในโรงเรียนสังกัด สพฐ. ในเขต อบต.	๑,๒๑๖,๐๐๐	๑,๒๑๖,๐๐๐	๑,๒๑๖,๐๐๐	๑,๒๑๖,๐๐๐	จำนวนเด็กฯ ที่ได้รับอาหารกลางวัน	เด็กนักเรียนมีสุขภาพพลามัยที่ดี	กองการศึกษา อบต.	โรงเรียนบ้านบ่อหวี
รวม	๑ โครงการ	-	-	๗,๕๑๖,๐๐๐	๗,๕๑๖,๐๐๐	๗,๕๑๖,๐๐๐	๗,๕๑๖,๐๐๐	-	-	-	

รายละเอียดโครงการพัฒนา
สำหรับ องค์กรปกครองส่วนท้องถิ่นดำเนินการ
แผนพัฒนาท้องถิ่นสี่ปี (พ.ศ.๒๕๖๑-๒๕๖๔)

สำหรับ **อุดหนุนองค์กรปกครองส่วนท้องถิ่น ส่วนราชการ รัฐวิสาหกิจ องค์กรประชาชน**
องค์การบริหารส่วนตำบลตะนาวศรี อำเภอสวนผึ้ง จังหวัดราชบุรี

ก. ยุทธศาสตร์จังหวัดที่ ๕ การเสริมสร้างความมั่นคงของพื้นที่

ข. ยุทธศาสตร์การพัฒนาของ อปท.ในเขตจังหวัดที่ ๖ ด้านศิลปะ วัฒนธรรม จารีตประเพณีและภูมิปัญญาท้องถิ่น

๓. ยุทธศาสตร์การพัฒนาที่ ๓ การพัฒนาด้านคุณภาพชีวิต

๓.๕ แผนงานการศาสนาวัฒนธรรมและนันทนาการ

ที่	โครงการ	วัตถุประสงค์	เป้าหมาย (ผลผลิตของโครงการ)	งบประมาณและที่ผ่านมา				ตัวชี้วัด (KPI)	ผลที่คาดว่าจะได้รับ	หน่วยงาน รับผิดชอบหลัก	หน่วยงาน ที่ขอรับ เงินอุดหนุน
				๒๕๖๑ (บาท)	๒๕๖๒ (บาท)	๒๕๖๓ (บาท)	๒๕๖๔ (บาท)				
๑	สนับสนุนกิจกรรมการจัดงานรัฐพิธี	เพื่อให้ข้าราชการ ทหาร ตำรวจองค์กรปกครองส่วนท้องถิ่น กลุ่มพลังมวลชน ต่างๆ ทำพิธีถวายเครื่องราชสักการะ ถวายพระพรชัยมงคล เพื่อแสดงถึงความจงรักภักดีต่อสถาบัน	สนับสนุนการจัดงานรัฐพิธีของ อ.สวนผึ้ง กิจกรรมละ ๑ ครั้ง	๓๐,๐๐๐	๓๐,๐๐๐	๓๐,๐๐๐	๓๐,๐๐๐	จำนวนกิจกรรม	ข้าราชการ ทหาร ตำรวจ อปท. กลุ่มพลังมวลชนต่างๆ ได้ทำพิธีถวายเครื่องราชสักการะถวายพระ	กองการศึกษา อบต.	อ.สวนผึ้ง
รวม	๑ โครงการ	-	-	๓๐,๐๐๐	๓๐,๐๐๐	๓๐,๐๐๐	๓๐,๐๐๐	-	-	-	

รายละเอียดโครงการพัฒนา
สำหรับ องค์กรปกครองส่วนท้องถิ่นดำเนินการ
แผนพัฒนาท้องถิ่นสี่ปี (พ.ศ.๒๕๖๑-๒๕๖๔)
สำหรับ อุดหนุนองค์กรปกครองส่วนท้องถิ่น ส่วนราชการ รัฐวิสาหกิจ องค์กรประชาชน
องค์การบริหารส่วนตำบลตะนาวศรี อำเภอสวนผึ้ง จังหวัดราชบุรี

- ก. ยุทธศาสตร์จังหวัดที่ ๓ พัฒนาสังคมคุณธรรมและชุมชนเข้มแข็ง
- ข. ยุทธศาสตร์การพัฒนาของ อปท.ในเขตจังหวัดที่ ๔ ด้านการวางแผน การส่งเสริมการลงทุน พาณิชยกรรมและการท่องเที่ยว
๕. ยุทธศาสตร์การพัฒนาที่ ๕ การพัฒนาองค์กรและการบริหารกิจการบ้านเมืองที่ดี
- ๕.๑ แผนงานบริหารงานทั่วไป

ที่	โครงการ	วัตถุประสงค์	เป้าหมาย (ผลผลิตของโครงการ)	งบประมาณและที่ผ่านมา				ตัวชี้วัด (KPI)	ผลที่คาดว่าจะได้รับ	หน่วยงาน รับผิดชอบ หลัก	หน่วยงาน ที่ขอรับ เงินอุดหนุน
				๒๕๖๑ (บาท)	๒๕๖๒ (บาท)	๒๕๖๓ (บาท)	๒๕๖๔ (บาท)				
๑	ขอรับการอุดหนุนงบประมาณศูนย์ข้อมูลข่าวสารการซื้อหรือการจ้างของ อปท. ระดับอำเภอ อำเภอสวนผึ้ง	-เพื่อเป็นสถานที่รวมข้อมูลข่าวสารและดำเนินการการซื้อ-จ้างของ อปท. ทั้ง ๖ แห่ง ในลักษณะบูรณาการร่วมกัน -เพื่อเป็นสื่อกลางประชาสัมพันธ์ให้กลุ่มต่างๆ เข้ามามีส่วนร่วมในกระบวนการซื้อจ้างทุกขั้นตอนอย่างโปร่งใส	อุดหนุนงบประมาณให้ศูนย์ข้อมูลข่าวสารการซื้อหรือการจ้างของ อปท. ระดับอำเภอ จำนวน ๑ แห่ง	๓๐,๐๐๐	๓๐,๐๐๐	๓๐,๐๐๐	๓๐,๐๐๐	จำนวนศูนย์ข้อมูลข่าวสารการซื้อหรือการจ้างของ อปท. ระดับอำเภอ	การจัดซื้อจัดจ้างของ อปท. ในเขต อ.สวนผึ้ง เป็นไปอย่างมีประสิทธิภาพ โปร่งใส และถูกต้อง	สำนักปลัด อบต.	องค์กรปกครองส่วนท้องถิ่นในเขต อ.สวนผึ้ง
รวม	๑ โครงการ	-	-	๓๐,๐๐๐	๓๐,๐๐๐	๓๐,๐๐๐	๓๐,๐๐๐	-	-	-	

รายละเอียดโครงการพัฒนา
แผนพัฒนาท้องถิ่นสี่ปี (พ.ศ.๒๕๖๑-๒๕๖๔)
สำหรับ ประสานโครงการพัฒนาองค์การบริหารส่วนจังหวัด
องค์การบริหารส่วนตำบลตะนาวศรี อำเภอสวนผึ้ง จังหวัดราชบุรี

ก. ยุทธศาสตร์จังหวัดที่ ๒ การส่งเสริมการพัฒนาแหล่งท่องเที่ยวและเพิ่มมูลค่าผลผลิตเชิงสร้างสรรค์

ข. ยุทธศาสตร์การพัฒนาของ อปท.ในเขตจังหวัดที่ ๑ ด้านพัฒนาโครงสร้างพื้นฐาน สาธารณูปโภคและสาธารณูปการ

๑. ยุทธศาสตร์การพัฒนาที่ ๑ การพัฒนาด้านโครงสร้างพื้นฐาน สาธารณูปโภคและสาธารณูปการ

๑.๑ แผนงานเคหะและชุมชน

ที่	โครงการ	วัตถุประสงค์	เป้าหมาย ผลผลิตของโครงการ	งบประมาณและที่ผ่านมา				ตัวชี้วัด (KPI)	ผลที่คาดว่าจะได้รับ	หน่วยงาน รับผิดชอบ หลัก
				๒๕๖๑ (บาท)	๒๕๖๒ (บาท)	๒๕๖๓ (บาท)	๒๕๖๔ (บาท)			
๑	ปรับปรุงผิวจราจรถนนลาดยางพร้อมขยายไหล่ทางสายบ้านบ่อ-บ้านสวนผึ้ง ม.๑	- เพื่อให้ประชาชนได้มีถนน สำหรับการสัญจร ไป-มาสะดวกรวดเร็ว	- ถนนลาดยาง กว้าง ๘ ม. ดำเนินการปีละ ๗๕๐ ม.	๓,๐๐๐,๐๐๐	๓,๐๐๐,๐๐๐			ความยาว ของถนน	- ราษฎรได้รับความ สะดวกรวดเร็วใน การสัญจรไป-มา	กองช่าง อบต.
๒	ปรับปรุงผิวจราจรถนนลาดยางพร้อมขยายไหล่ทางสายบ้านสวนผึ้ง-ห้วยม่วง ม.๑-ม.๕	- เพื่อให้ประชาชนได้มีถนน สำหรับการสัญจร ไป-มาสะดวกรวดเร็ว	- ถนนลาดยาง กว้าง ๘ ม. ดำเนินการปีละ ๑,๐๐๐ ม.	๕,๐๐๐,๐๐๐	๕,๐๐๐,๐๐๐	๕,๐๐๐,๐๐๐	๕,๐๐๐,๐๐๐	ความยาว ของถนน	- ราษฎรได้รับความ สะดวกรวดเร็วใน การสัญจรไป-มา	กองช่าง อบต.
๓	ก่อสร้างถนนลาดยางสายห้วยน้ำหนัก-วังโค ม. ๖	- เพื่อให้ประชาชนได้มีถนน สำหรับการสัญจร ไป-มาสะดวกรวดเร็ว	- ถนนลาดยาง กว้าง ๖ ม. ปี ๒๕๖๑ ยาว ๑,๐๐๐ ม. ปี ๒๕๖๒ ยาว ๑,๐๐๐ ม.	๓,๑๖๓,๐๐๐	๓,๑๖๓,๐๐๐			ความยาว ของถนน	- ราษฎรได้รับความ สะดวกรวดเร็วใน การสัญจรไป-มา	กองช่าง อบต.
๔	ก่อสร้างถนนลาดยางสายบ้านท่ามะขาม-บ่อเก่าบน ม. ๒	- เพื่อให้ประชาชนได้มีถนน สำหรับการสัญจร ไป-มาสะดวกรวดเร็ว	- ถนนลาดยาง กว้าง ๖ ม. ยาว ๑,๐๐๐ ม.		๓,๑๖๓,๐๐๐			ความยาว ของถนน	- ราษฎรได้รับความ สะดวกรวดเร็วใน การสัญจรไป-มา	กองช่าง อบต.

**รายละเอียดโครงการพัฒนา
แผนพัฒนาท้องถิ่นสี่ปี (พ.ศ.๒๕๖๑-๒๕๖๔)
สำหรับ ประสานโครงการพัฒนาองค์การบริหารส่วนจังหวัด
องค์การบริหารส่วนตำบลตะนาวศรี อำเภอสวนผึ้ง จังหวัดราชบุรี**

ก. ยุทธศาสตร์จังหวัดที่ ๒ การส่งเสริมการพัฒนาแหล่งท่องเที่ยวและเพิ่มมูลค่าผลผลิตเชิงสร้างสรรค์

ข. ยุทธศาสตร์การพัฒนาของ อปท.ในเขตจังหวัดที่ ๑ ด้านพัฒนาโครงสร้างพื้นฐาน สาธารณูปโภคและสาธารณูปการ

๑. ยุทธศาสตร์การพัฒนาที่ ๑ การพัฒนาด้านโครงสร้างพื้นฐาน สาธารณูปโภคและสาธารณูปการ

๑.๑ แผนงานเคหะและชุมชน

ที่	โครงการ	วัตถุประสงค์	เป้าหมาย ผลผลิตของโครงการ	งบประมาณและที่ผ่านมา				ตัวชี้วัด (KPI)	ผลที่คาดว่าจะได้รับ	หน่วยงาน รับผิดชอบ หลัก
				๒๕๖๑ (บาท)	๒๕๖๒ (บาท)	๒๕๖๓ (บาท)	๒๕๖๔ (บาท)			
๕	ก่อสร้างถนนลาดยาง สายห้วยน้ำหนัก - ห้วยผาก ม.๖	- เพื่อให้ประชาชนได้มีถนน สำหรับการสัญจร ไป-มาสะดวกรวดเร็ว	- ถนนลาดยาง กว้าง ๖ ม. ดำเนินการปีละ ๑,๐๐๐ ม.		๓,๑๖๓,๐๐๐	๓,๑๖๓,๐๐๐		ความยาว ของถนน	- ราษฎรได้รับความ สะดวกรวดเร็วใน การสัญจรไป-มา	กองช่าง อบต.
๖	ก่อสร้างถนนลาดยาง บ้านตะเคียนทอง ม.๓	- เพื่อให้ประชาชนได้มีถนน สำหรับการสัญจร ไป-มาสะดวกรวดเร็ว	- ถนนลาดยาง กว้าง ๖ ม. ดำเนินการปีละ ๑,๐๐๐ ม.			๓,๑๖๓,๐๐๐	๓,๑๖๓,๐๐๐	ความยาว ของถนน	- ราษฎรได้รับความ สะดวกรวดเร็วใน การสัญจรไป-มา	กองช่าง อบต.
๗	ก่อสร้างถนนลาดยางสาย จุดขมิ้วห้วยคอกหมู ม.๔	- เพื่อให้ประชาชนได้มีถนน สำหรับการสัญจร ไป-มาสะดวกรวดเร็ว	-ถนนลาดยาง กว้าง ๖ ม. ดำเนินการปีละ ๑,๐๐๐ ม.			๓,๑๖๓,๐๐๐	๓,๑๖๓,๐๐๐	ความยาว ของถนน	- ราษฎรได้รับความ สะดวกรวดเร็วใน การสัญจรไป-มา	กองช่าง อบต.
๘	ก่อสร้างถนนยกระดับ ลงลูกรังบ่อเก่ากลาง - ทุ่งกระต่าย ม.๑,ม.๒,ม.๕	- เพื่อให้ประชาชนได้มีถนน สำหรับการสัญจร ไป-มาสะดวกรวดเร็ว	- ถนนลูกรัง กว้าง ๘ ม. ยาว ๒,๙๕๐ ม.				๒,๕๐๐,๐๐๐	ความยาว ของถนน	- ราษฎรได้รับความ สะดวกรวดเร็วใน การสัญจรไป-มา	กองช่าง อบต.
๙	ก่อสร้างระบบประปาหมู่บ้าน พร้อมขยายเขตประปาบ้าน บ่อหิว ม.๔	- เพื่อให้ประชาชนได้มีน้ำไว้ ใช้เพื่อทำการเกษตรและการ อุปโภคและบริโภค	ระบบประปาหมู่บ้าน พร้อมขยายเขตประปา จำนวน ๑ แห่ง	๑,๕๐๐,๐๐๐	-	-	-	จำนวน ระบบประปา ที่เพิ่มขึ้น	- ประชาชนมีน้ำไว้ อุปโภคและบริโภค เพิ่มขึ้น	กองช่าง อบต.
รวม	๙ โครงการ	-	-	๑๒,๖๖๓,๐๐๐	๑๗,๔๘๙,๐๐๐	๑๔,๔๘๙,๐๐๐	๑๓,๘๒๖,๐๐๐	-	-	-

**รายละเอียดโครงการพัฒนา
แผนพัฒนาท้องถิ่นสี่ปี (พ.ศ.๒๕๖๑-๒๕๖๔)
สำหรับ ประสานโครงการพัฒนาองค์การบริหารส่วนจังหวัด
องค์การบริหารส่วนตำบลตะนาวศรี อำเภอสวนผึ้ง จังหวัดราชบุรี**

ก. ยุทธศาสตร์จังหวัดที่ ๑ พัฒนาสินค้าเกษตรปลอดภัยเพื่อเพิ่มมูลค่าการผลิต

ข. ยุทธศาสตร์การพัฒนาของ อปท.ในเขตจังหวัดที่ ๔ ด้านการวางแผนการส่งเสริมการลงทุน พาณิชยกรรมและการท่องเที่ยว

๒. ยุทธศาสตร์การพัฒนาที่ ๒ การพัฒนาด้านเศรษฐกิจ

๒.๒ แผนงานการเกษตร

ที่	โครงการ	วัตถุประสงค์	เป้าหมาย ผลผลิตของโครงการ	งบประมาณและที่ผ่านมา				ตัวชี้วัด (KPI)	ผลที่คาดว่าจะได้รับ	หน่วยงาน รับผิดชอบ หลัก
				๒๕๖๑ (บาท)	๒๕๖๒ (บาท)	๒๕๖๓ (บาท)	๒๕๖๔ (บาท)			
๑	สนับสนุนกลุ่มผลิตปุ๋ยหมัก ชีวภาพตำบลตะนาวศรี	-เพื่อลดต้นทุนการผลิต ในการทำการเกษตร	จัดซื้อเครื่องจักรสำหรับผลิต ปุ๋ยหมักชีวภาพพร้อมติดตั้ง ระบบไฟฟ้าภายในอาคาร โรงเรือนผลิตปุ๋ยฯ ม.๑ , ม.๖	-	๑,๕๐๐,๐๐๐	๑,๕๐๐,๐๐๐	-	จำนวนกลุ่ม อาชีพที่ได้รับ การสนับสนุน	-ประชาชนมีอาชีพเพิ่มขึ้น -ประชาชนมีรายได้เพิ่มขึ้น	กองช่าง อบต.
รวม	๑ โครงการ	-	-	-	๑,๕๐๐,๐๐๐	๑,๕๐๐,๐๐๐	-	-	-	-

รายละเอียดโครงการพัฒนา
แผนพัฒนาท้องถิ่นสี่ปี (พ.ศ.๒๕๖๑-๒๕๖๔)
สำหรับ ประสานโครงการพัฒนาองค์การบริหารส่วนจังหวัด
องค์การบริหารส่วนตำบลตะนาวศรี อำเภอสวนผึ้ง จังหวัดราชบุรี

ก. ยุทธศาสตร์จังหวัดที่ ๓ พัฒนาสังคมคุณธรรมและชุมชนเข้มแข็ง

ข. ยุทธศาสตร์การพัฒนาของ อปท.ในเขตจังหวัดที่ ๔ ด้านการวางแผน การส่งเสริมการลงทุน พาณิชยกรรมและการท่องเที่ยว

๕. ยุทธศาสตร์การพัฒนาที่ ๕ การพัฒนาองค์กรและการบริหารกิจการบ้านเมืองที่ดี

๕.๒ แผนงานเคหะและชุมชน

ที่	โครงการ	วัตถุประสงค์	เป้าหมาย ผลผลิตของโครงการ	งบประมาณและที่ผ่านมา				ตัวชี้วัด (KPI)	ผลที่คาดว่าจะได้รับ	หน่วยงาน รับผิดชอบ หลัก
				๒๕๖๑ (บาท)	๒๕๖๒ (บาท)	๒๕๖๓ (บาท)	๒๕๖๔ (บาท)			
๑	ก่อสร้างศาลาเอนกประสงค์ บ้านท่ามะขาม ม.๒	เพื่อให้มีศาลาเอนกประสงค์ สำหรับการจัดกิจกรรม ต่างๆ ของชุมชน	ศาลาเอนกประสงค์ จำนวน ๑ หลัง	๒,๗๗๐,๐๐๐	-			จำนวนศาลา เอนกประสงค์ ที่เพิ่มขึ้น	ประชาชนมีสถานที่ จัดกิจกรรมเพิ่มขึ้น	กองช่าง อบต.
๒	ก่อสร้างศาลาเอนกประสงค์ บ้านห้วยม่วง ม.๓	เพื่อให้มีศาลาเอนกประสงค์ สำหรับการจัดกิจกรรม ต่างๆ ของชุมชน	ศาลาเอนกประสงค์ จำนวน ๑ หลัง		๒,๗๗๐,๐๐๐			จำนวนศาลา เอนกประสงค์ ที่เพิ่มขึ้น	ประชาชนมีสถานที่ จัดกิจกรรมเพิ่มขึ้น	กองช่าง อบต.
๓	ก่อสร้างศาลาเอนกประสงค์ กลุ่มบ้านโป่งแห้ง ม.๓	เพื่อให้มีศาลาเอนกประสงค์ สำหรับการจัดกิจกรรม ต่างๆ ของชุมชน	ศาลาเอนกประสงค์ จำนวน ๑ หลัง	-	-		๒,๗๗๐,๐๐๐	จำนวนศาลา เอนกประสงค์ ที่เพิ่มขึ้น	ประชาชนมีสถานที่ จัดกิจกรรมเพิ่มขึ้น	กองช่าง อบต.
๔	ก่อสร้างศาลาเอนกประสงค์ กลุ่มบ้านหนองตาดั่ง ม.๖	เพื่อให้มีศาลาเอนกประสงค์ สำหรับการจัดกิจกรรม ต่างๆ ของชุมชน	ศาลาเอนกประสงค์ จำนวน ๑ หลัง	-	-		๒,๗๗๐,๐๐๐	จำนวนศาลา เอนกประสงค์ ที่เพิ่มขึ้น	ประชาชนมีสถานที่ จัดกิจกรรมเพิ่มขึ้น	กองช่าง อบต.
รวม	๔ โครงการ	-	-	๒,๗๗๐,๐๐๐	๒,๗๗๐,๐๐๐	-	๕,๕๔๐,๐๐๐	-	-	-

รายละเอียดโครงการพัฒนา
แผนพัฒนาท้องถิ่นสี่ปี (พ.ศ.๒๕๖๑-๒๕๖๔)
สำหรับ ประสานโครงการพัฒนาจังหวัด

องค์การบริหารส่วนตำบลตะนาวศรี อำเภอสวนผึ้ง จังหวัดราชบุรี

ก. ยุทธศาสตร์จังหวัดที่ ๒ การส่งเสริมการพัฒนาแหล่งท่องเที่ยวและเพิ่มมูลค่าผลผลิตเชิงสร้างสรรค์

ข. ยุทธศาสตร์การพัฒนาของ อปท. ในเขตจังหวัดที่ ๑ ด้านพัฒนาโครงสร้างพื้นฐาน สาธารณูปโภคและสาธารณูปการ

๑. ยุทธศาสตร์การพัฒนาที่ ๑ การพัฒนาด้านโครงสร้างพื้นฐาน สาธารณูปโภคและสาธารณูปการ

๑.๑ แผนงานเคหะและชุมชน

ที่	โครงการ	วัตถุประสงค์	เป้าหมาย ผลผลิตของโครงการ	งบประมาณและที่ผ่านมา				ตัวชี้วัด (KPI)	ผลที่คาดว่าจะได้รับ	หน่วยงาน รับผิดชอบ หลัก
				๒๕๖๑ (บาท)	๒๕๖๒ (บาท)	๒๕๖๓ (บาท)	๒๕๖๔ (บาท)			
๑	ปรับปรุงผิวจราจรถนนลาดยาง สายบ้านสวนผึ้ง-ห้วยแห้ง ม.๑-ม.๕	- เพื่อให้ประชาชนได้มีถนน สำหรับการใช้ในการสัญจร ไป-มาสะดวกรวดเร็ว	- ถนนลาดยาง กว้าง ๖ ม. ดำเนินการปีละ ๗๓๐ ม.	๒,๐๐๐,๐๐๐	๒,๐๐๐,๐๐๐	๒,๐๐๐,๐๐๐		ความยาว ของถนน	- ราษฎรได้รับความ สะดวกรวดเร็วใน การสัญจรไป-มา	กองช่าง อบต.
๒	ก่อสร้างถนนลาดยาง สายซอยใจป่าเพ็ญ ม.๑ (ต่อจากเดิม)	- เพื่อให้ประชาชนได้มีถนน สำหรับการใช้ในการสัญจร ไป-มาสะดวกรวดเร็ว	- ถนนลาดยาง กว้าง ๕ ม. ยาว ๕๐๐ ม.	-	๑,๒๒๕,๐๐๐	-		ความยาว ของถนน	- ราษฎรได้รับความ สะดวกรวดเร็วใน การสัญจรไป-มา	กองช่าง อบต.
๓	ก่อสร้างถนนลาดยางสาย อ่างเก็บน้ำพุหิน ม.๑	- เพื่อให้ประชาชนได้มีถนน สำหรับการใช้ในการสัญจร ไป-มาสะดวกรวดเร็ว	- ถนนลาดยาง กว้าง ๕ ม. ยาว ๑,๑๐๐ ม.	-	-	-	๒,๖๙๕,๐๐๐	ความยาว ของถนน	- ราษฎรได้รับความ สะดวกรวดเร็วใน การสัญจรไป-มา	กองช่าง อบต.
๔	ก่อสร้างถนนลาดยาง ซอยไร่กำนัน ม. ๑	- เพื่อให้ประชาชนได้มีถนน สำหรับการใช้ในการสัญจร ไป-มาสะดวกรวดเร็ว	- ถนนลาดยาง กว้าง ๕ ม. ยาว ๓๒๘ ม.	-	-		๘๐๓,๖๐๐	ความยาว ของถนน	- ราษฎรได้รับความ สะดวกรวดเร็วใน การสัญจรไป-มา	กองช่าง อบต.
๕	ก่อสร้างถนนลาดยางซอย ใจป่าเพ็ญ-กำนันมงกุฎ ม.๑	- เพื่อให้ประชาชนได้มีถนน สำหรับการใช้ในการสัญจร ไป-มาสะดวกรวดเร็ว	- ถนนลาดยาง กว้าง ๕ ม. ยาว ๑,๐๐๐ ม.	-	-		๒,๔๕๐,๐๐๐	ความยาว ของถนน	- ราษฎรได้รับความ สะดวกรวดเร็วใน การสัญจรไป-มา	กองช่าง อบต.

รายละเอียดโครงการพัฒนา
แผนพัฒนาท้องถิ่นสี่ปี (พ.ศ.๒๕๖๑-๒๕๖๔)
สำหรับ ประธานโครงการพัฒนาจังหวัด
องค์การบริหารส่วนตำบลตะนาวศรี อำเภอสวนผึ้ง จังหวัดราชบุรี

ก. ยุทธศาสตร์จังหวัดที่ ๒ การส่งเสริมการพัฒนาแหล่งท่องเที่ยวและเพิ่มมูลค่าผลผลิตเชิงสร้างสรรค์

ข. ยุทธศาสตร์การพัฒนาของ อปท.ในเขตจังหวัดที่ ๑ ด้านพัฒนาโครงสร้างพื้นฐาน สาธารณูปโภคและสาธารณูปการ

๑. ยุทธศาสตร์การพัฒนาที่ ๑ การพัฒนาด้านโครงสร้างพื้นฐาน สาธารณูปโภคและสาธารณูปการ

๑.๑ แผนงานเคหะและชุมชน

ที่	โครงการ	วัตถุประสงค์	เป้าหมาย ผลผลิตของโครงการ	งบประมาณและที่ผ่านมา				ตัวชี้วัด (KPI)	ผลที่คาดว่าจะได้รับ	หน่วยงาน รับผิดชอบ หลัก
				๒๕๖๑ (บาท)	๒๕๖๒ (บาท)	๒๕๖๓ (บาท)	๒๕๖๔ (บาท)			
๖	ก่อสร้างถนนลาดยาง สายท่ากุลา-รบ.๒ ม.๒	- เพื่อให้ประชาชนได้มีถนน สำหรับการสัญจร ไป-มาสะดวกรวดเร็ว	- ถนนลาดยาง กว้าง ๕ ม. ดำเนินการปีละ ๑,๐๐๐ ม.	๒,๕๐๐,๐๐๐	๒,๕๐๐,๐๐๐	๒,๕๐๐,๐๐๐		ความยาว ของถนน	- ราษฎรได้รับความ สะดวกรวดเร็วใน การสัญจรไป-มา	กองช่าง อบต.
๗	ก่อสร้างถนนลาดยางสาย อ่างเก็บน้ำผาชลแดน ม.๓	- เพื่อให้ประชาชนได้มีถนน สำหรับการสัญจร ไป-มาสะดวกรวดเร็ว	- ถนนลาดยาง กว้าง ๕ ม. ยาว ๑,๕๐๐ ม.	-	-		๓,๖๗๕,๐๐๐	ความยาว ของถนน	- ราษฎรได้รับความ สะดวกรวดเร็วใน การสัญจรไป-มา	กองช่าง อบต.
๘	ก่อสร้างถนนลาดยางสาย อ่างเก็บน้ำตะเคียนทอง ม.๓	- เพื่อให้ประชาชนได้มีถนน สำหรับการสัญจร ไป-มาสะดวกรวดเร็ว	- ถนนลาดยาง กว้าง ๕ ม. ยาว ๑,๖๐๐ ม.	-	-		๓,๙๒๐,๐๐๐	ความยาว ของถนน	- ราษฎรได้รับความ สะดวกรวดเร็วใน การสัญจรไป-มา	กองช่าง อบต.
๙	ก่อสร้างถนนคอนกรีต ถนนรอบสระน้ำสาธารณะ บ้านห้วยแห้ง ม.๕	- เพื่อให้ประชาชนได้มีถนน สำหรับการสัญจร ไป-มาสะดวกรวดเร็ว	ถนนคอนกรีต กว้าง ๒.๕๐ ม. ยาว ๒๕๐ ม.	๔๐๖,๗๕๐		-		ความยาว ของถนน	- ราษฎรได้รับความ สะดวกรวดเร็วใน การสัญจรไป-มา	กองช่าง อบต.

รายละเอียดโครงการพัฒนา
แผนพัฒนาท้องถิ่นสี่ปี (พ.ศ.๒๕๖๑-๒๕๖๔)
สำหรับ ประสานโครงการพัฒนาจังหวัด

องค์การบริหารส่วนตำบลตะนาวศรี อำเภอสวนผึ้ง จังหวัดราชบุรี

ก. ยุทธศาสตร์จังหวัดที่ ๒ การส่งเสริมการพัฒนาแหล่งท่องเที่ยวและเพิ่มมูลค่าผลผลิตเชิงสร้างสรรค์

ข. ยุทธศาสตร์การพัฒนาของ อปท.ในเขตจังหวัดที่ ๑ ด้านพัฒนาโครงสร้างพื้นฐาน สาธารณูปโภคและสาธารณูปการ

๑. ยุทธศาสตร์การพัฒนาที่ ๑ การพัฒนาด้านโครงสร้างพื้นฐาน สาธารณูปโภคและสาธารณูปการ

๑.๑ แผนงานเคหะและชุมชน

ที่	โครงการ	วัตถุประสงค์	เป้าหมาย ผลผลิตของโครงการ	งบประมาณและที่ผ่านมา				ตัวชี้วัด (KPI)	ผลที่คาดว่าจะได้รับ	หน่วยงาน รับผิดชอบ หลัก
				๒๕๖๑ (บาท)	๒๕๖๒ (บาท)	๒๕๖๓ (บาท)	๒๕๖๔ (บาท)			
๑๐	ก่อสร้างถนนลาดยาง สายห้วยน้ำหนัก - ห้วยผาก ม. ๖	- เพื่อให้ประชาชนได้มีถนน สำหรับการสัญจร ไป-มาสะดวกรวดเร็ว	- ถนนลาดยาง กว้าง ๖ ม. ยาว ๑,๐๐๐ ม.	๓,๑๖๓,๐๐๐				ความยาว ของถนน	- ราษฎรได้รับความ สะดวกรวดเร็วใน การสัญจรไป-มา	กองช่าง อบต.
๑๑	ก่อสร้างถนนคอนกรีต หนองตาดั่ง-พุงรำ ก.๖	- เพื่อให้ประชาชนได้มีถนน สำหรับการสัญจร ไป-มาสะดวกรวดเร็ว	- ถนนคอนกรีต กว้าง ๕ ม. ยาว ดำเนินการปีละ ๕๐๐ ม.				๑,๖๕๐,๐๐๐	ความยาว ของถนน	- ราษฎรได้รับความ สะดวกรวดเร็วใน การสัญจรไป-มา	กองช่าง อบต.
๑๒	ก่อสร้างสะพาน คสล. ข้ามคลองบ้านห้วยม่วง ม.๓	- เพื่อให้ประชาชนสัญจร ไป-มาสะดวกรวดเร็ว	- สะพาน กว้าง ๗ ม. ยาว ๓๐ ม.	๕,๐๐๐,๐๐๐	-	-		จำนวน สะพาน ที่เพิ่มขึ้น	- ราษฎรได้รับความ สะดวกรวดเร็วใน การสัญจรไป-มา	กองช่าง อบต.
๑๓	ก่อสร้างสะพาน คสล. บ้านไทรงาม ม. ๓	- เพื่อให้ประชาชนสัญจร ไป-มาสะดวกรวดเร็ว	- สะพาน กว้าง ๗ ม. ยาว ๓๐ ม.	-	๕,๐๐๐,๐๐๐	-		จำนวน สะพาน ที่เพิ่มขึ้น	- ราษฎรได้รับความ สะดวกรวดเร็วใน การสัญจรไป-มา	กองช่าง อบต.

รายละเอียดโครงการพัฒนา
แผนพัฒนาท้องถิ่นสี่ปี (พ.ศ.๒๕๖๑-๒๕๖๔)
สำหรับ ประธานโครงการพัฒนาจังหวัด
องค์การบริหารส่วนตำบลตะนาวศรี อำเภอสวนผึ้ง จังหวัดราชบุรี

ก. ยุทธศาสตร์จังหวัดที่ ๒ การส่งเสริมการพัฒนาแหล่งท่องเที่ยวและเพิ่มมูลค่าผลผลิตเชิงสร้างสรรค์

ข. ยุทธศาสตร์การพัฒนาของ อปท.ในเขตจังหวัดที่ ๑ ด้านพัฒนาโครงสร้างพื้นฐาน สาธารณูปโภคและสาธารณูปการ

๑. ยุทธศาสตร์การพัฒนาที่ ๑ การพัฒนาด้านโครงสร้างพื้นฐาน สาธารณูปโภคและสาธารณูปการ

๑.๑ แผนงานเคหะและชุมชน

ที่	โครงการ	วัตถุประสงค์	เป้าหมาย ผลผลิตของโครงการ	งบประมาณและที่ผ่านมา				ตัวชี้วัด (KPI)	ผลที่คาดว่าจะได้รับ	หน่วยงาน รับผิดชอบ หลัก
				๒๕๖๑ (บาท)	๒๕๖๒ (บาท)	๒๕๖๓ (บาท)	๒๕๖๔ (บาท)			
๑๔	ก่อสร้างสะพานแบบ ฝายน้ำล้นถนนจุดป้อม ตำรวจ ม.๓	- เพื่อให้ประชาชนสัญจร ไป-มาสะดวกรวดเร็ว	- สะพานแบบ ฝายน้ำล้น กว้าง ๕ ม. ยาว ๒๐ ม.	-	-	๑,๕๐๐,๐๐๐		จำนวน สะพาน ที่เพิ่มขึ้น	- ราษฎรได้รับความ สะดวกรวดเร็วใน การสัญจรไป-มา	กองช่าง อบต.
๑๕	ก่อสร้างสะพานแบบ ฝายน้ำล้นถนนสาย บ้านท่ามะกรูด ม.๓	- เพื่อให้ประชาชนสัญจร ไป-มาสะดวกรวดเร็ว	- สะพานแบบ ฝายน้ำล้น กว้าง ๕ ม. . ยาว ๒๐ ม.	-	-		๑,๕๐๐,๐๐๐	จำนวน สะพาน ที่เพิ่มขึ้น	- ราษฎรได้รับความ สะดวกรวดเร็วใน การสัญจรไป-มา	กองช่าง อบต.
๑๖	ก่อสร้างสะพานแบบ ฝายน้ำล้นถนนจุด บ้านขมดาว ม.๓	- เพื่อให้ประชาชนสัญจร ไป-มาสะดวกรวดเร็ว	- สะพานแบบ ฝายน้ำล้น กว้าง ๕ ม. . ยาว ๒๐ ม.	-	-		๑,๕๐๐,๐๐๐	จำนวน สะพาน ที่เพิ่มขึ้น	- ราษฎรได้รับความ สะดวกรวดเร็วใน การสัญจรไป-มา	กองช่าง อบต.
๑๗	ก่อสร้างสะพาน คสล. บ้านผู้ช่วยเจริญ ม.๔	- เพื่อให้ประชาชนสัญจร ไป-มาสะดวกรวดเร็ว	- สะพาน กว้าง ๗ ม. ยาว ๓๐ ม.	-	๕,๐๐๐,๐๐๐	-		จำนวน สะพาน ที่เพิ่มขึ้น	- ราษฎรได้รับความ สะดวกรวดเร็วใน การสัญจรไป-มา	กองช่าง อบต.

รายละเอียดโครงการพัฒนา
แผนพัฒนาท้องถิ่นสี่ปี (พ.ศ.๒๕๖๑-๒๕๖๔)
สำหรับ ประสานโครงการพัฒนาจังหวัด

องค์การบริหารส่วนตำบลตะนาวศรี อำเภอสวนผึ้ง จังหวัดราชบุรี

ก. ยุทธศาสตร์จังหวัดที่ ๒ การส่งเสริมการพัฒนาแหล่งท่องเที่ยวและเพิ่มมูลค่าผลผลิตเชิงสร้างสรรค์

ข. ยุทธศาสตร์การพัฒนาของ อปท.ในเขตจังหวัดที่ ๑ ด้านพัฒนาโครงสร้างพื้นฐาน สาธารณูปโภคและสาธารณูปการ

๑. ยุทธศาสตร์การพัฒนาที่ ๑ การพัฒนาด้านโครงสร้างพื้นฐาน สาธารณูปโภคและสาธารณูปการ

๑.๑ แผนงานเคหะและชุมชน

ที่	โครงการ	วัตถุประสงค์	เป้าหมาย ผลผลิตของโครงการ	งบประมาณและที่ผ่านมา				ตัวชี้วัด (KPI)	ผลที่คาดว่าจะได้รับ	หน่วยงาน รับผิดชอบ หลัก
				๒๕๖๑ (บาท)	๒๕๖๒ (บาท)	๒๕๖๓ (บาท)	๒๕๖๔ (บาท)			
๑๘	ก่อสร้างท่อบล็อกถนน หน้าบ้านนายเหิม ม. ๕	- เพื่อให้ประชาชนสัญจร ไป-มาสะดวกรวดเร็ว	- ท่อบล็อกกว้าง ๕ ม. ยาว ๒๐ ม.	๕๐๐,๐๐๐	-			จำนวน ท่อบล็อก ที่เพิ่มขึ้น	- ราษฎรได้รับความ สะดวกรวดเร็วใน การสัญจรไป-มา	กองช่าง อบต.
๑๙	ก่อสร้างสะพานแบบฝายน้ำล้น ถนนสายบ้านห้วยน้ำหนัก- ห้วยอะนะ ม.๖	- เพื่อให้ประชาชนสัญจร ไป-มาสะดวกรวดเร็ว	- สะพานแบบฝายน้ำล้น กว้าง ๕ ม. ยาว ๒๐ ม.	๑,๕๐๐,๐๐๐	-			จำนวน สะพาน ที่เพิ่มขึ้น	- ราษฎรได้รับความ สะดวกรวดเร็วใน การสัญจรไป-มา	กองช่าง อบต.
๒๐	ก่อสร้างสะพานแบบฝายน้ำล้น ถนนสายบ้านนายระยอง- ห้วยกะवाल ม.๖	- เพื่อให้ประชาชนสัญจร ไป-มาสะดวกรวดเร็ว	- สะพานแบบฝายน้ำล้น กว้าง ๕ ม. ยาว ๒๐ ม.	-	-		๑,๕๐๐,๐๐๐	จำนวน สะพาน ที่เพิ่มขึ้น	- ราษฎรได้รับความ สะดวกรวดเร็วใน การสัญจรไป-มา	กองช่าง อบต.
๒๑	ก่อสร้างสะพานคอนกรีต ถนนเข้าบ้านผู้ใหญ่ ม. ๗	- เพื่อให้ประชาชนสัญจร ไป-มาสะดวกรวดเร็ว	- สะพานคอนกรีต กว้าง ๖ ม. ยาว ๑๐ ม.		๑,๕๐๐,๐๐๐			จำนวน สะพาน ที่เพิ่มขึ้น	- ราษฎรได้รับความ สะดวกรวดเร็วใน การสัญจรไป-มา	กองช่าง อบต.

รายละเอียดโครงการพัฒนา
แผนพัฒนาท้องถิ่นสี่ปี (พ.ศ.๒๕๖๑-๒๕๖๔)
สำหรับ ประธานโครงการพัฒนาจังหวัด

องค์การบริหารส่วนตำบลตะนาวศรี อำเภอสวนผึ้ง จังหวัดราชบุรี

ก. ยุทธศาสตร์จังหวัดที่ ๒ การส่งเสริมการพัฒนาแหล่งท่องเที่ยวและเพิ่มมูลค่าผลผลิตเชิงสร้างสรรค์ และยุทธศาสตร์จังหวัดที่ ๑ พัฒนาสินค้าเกษตรปลอดภัยเพื่อเพิ่มมูลค่าการผลิต

ข. ยุทธศาสตร์การพัฒนาของ อปท.ในเขตจังหวัดที่ ๑ ด้านพัฒนาโครงสร้างพื้นฐาน สาธารณูปโภคและสาธารณูปการ

๑. ยุทธศาสตร์การพัฒนาที่ ๑ การพัฒนาด้านโครงสร้างพื้นฐาน สาธารณูปโภคและสาธารณูปการ

๑.๑ แผนงานเคหะและชุมชน

ที่	โครงการ	วัตถุประสงค์	เป้าหมาย ผลผลิตของโครงการ	งบประมาณและที่ผ่านมา				ตัวชี้วัด (KPI)	ผลที่คาดว่าจะได้รับ	หน่วยงาน รับผิดชอบ หลัก
				๒๕๖๑ (บาท)	๒๕๖๒ (บาท)	๒๕๖๓ (บาท)	๒๕๖๔ (บาท)			
๒๒	ก่อสร้างสะพานคอนกรีต ถนนซอยบ้านลุงสุข ม. ๗	- เพื่อให้ประชาชนสัญจร ไป-มาสะดวกรวดเร็ว	- สะพานคอนกรีต กว้าง ๖ ม. ยาว ๑๐ ม.	-	-	๑,๕๐๐,๐๐๐		จำนวน สะพาน ที่เพิ่มขึ้น	- ราษฎรได้รับความ สะดวกรวดเร็วใน การสัญจรไป-มา	กองช่าง อบต.
๒๓	ก่อสร้างสะพานคอนกรีตถนน ไปสำนักสงฆ์ บ่อเก่าบน ม. ๗	- เพื่อให้ประชาชนสัญจร ไป-มาสะดวกรวดเร็ว	- สะพานคอนกรีต กว้าง ๖ ม. ยาว ๑๐ ม.	-	-		๑,๕๐๐,๐๐๐	จำนวน สะพาน ที่เพิ่มขึ้น	- ราษฎรได้รับความ สะดวกรวดเร็วใน การสัญจรไป-มา	กองช่าง อบต.
๒๔	ขุดเจาะบ่อบาดาลบ้านเขาลูกช้าง พร้อมก่อสร้างระบบประปา ม.๑	- เพื่อให้ประชาชนได้ มีน้ำไว้ใช้ในการอุปโภค และบริโภค	สำรวจและขุดเจาะบ่อบาดาล พร้อมก่อสร้างระบบประปา จำนวน ๑ บ่อ	๒๐๐,๐๐๐	-	-		จำนวน บ่อบาดาล ที่เพิ่มขึ้น	ประชาชนมีน้ำไว้อุปโภค และบริโภคเพิ่มขึ้น	กองช่าง อบต.
๒๕	ขยายเขตท่อส่งน้ำ อ่างเก็บน้ำบ้านสวนผึ้ง ม.๑	เพื่อให้ประชาชนได้มีน้ำไว้ใช้เพื่อ ทำการเกษตรและการเกษตร และการอุปโภคและบริโภค	- ท่อส่งน้ำ ขนาด Ø๖๐ซ.ม. ยาว ๓,๒๐๐ ม. - กลุ่มบ้านบ่อเก่ากลาง(บ.นางโพ) - ช่างวัดสวนผึ้ง-ซอยใจบำเพ็ญ	-		๕๐๐,๐๐๐		จำนวน ครัวเรือน ที่มีน้ำใช้ เพิ่มขึ้น	ประชาชนมีน้ำไว้อุปโภค และบริโภคเพิ่มขึ้น	กองช่าง อบต.

รายละเอียดโครงการพัฒนา
แผนพัฒนาท้องถิ่นสี่ปี (พ.ศ.๒๕๖๑-๒๕๖๔)
สำหรับ ประสานโครงการพัฒนาจังหวัด

องค์การบริหารส่วนตำบลตะนาวศรี อำเภอสวนผึ้ง จังหวัดราชบุรี

ก. ยุทธศาสตร์จังหวัดที่ ๑ พัฒนาสินค้าเกษตรปลอดภัยเพื่อเพิ่มมูลค่าการผลิต

ข. ยุทธศาสตร์การพัฒนาของ อปท.ในเขตจังหวัดที่ ๑ ด้านพัฒนาโครงสร้างพื้นฐาน สาธารณูปโภคและสาธารณูปการ

๑. ยุทธศาสตร์การพัฒนาที่ ๑ การพัฒนาด้านโครงสร้างพื้นฐาน สาธารณูปโภคและสาธารณูปการ

๑.๑ แผนงานเคหะและชุมชน

ที่	โครงการ	วัตถุประสงค์	เป้าหมาย ผลผลิตของโครงการ	งบประมาณและที่ผ่านมา				ตัวชี้วัด (KPI)	ผลที่คาดว่าจะได้รับ	หน่วยงาน รับผิดชอบ หลัก
				๒๕๖๑ (บาท)	๒๕๖๒ (บาท)	๒๕๖๓ (บาท)	๒๕๖๔ (บาท)			
๒๖	ขยายเขตท่อส่งน้ำอ่างเก็บ น้ำพุหิน ม.๑	- เพื่อให้ประชาชนได้ มีน้ำไว้ใช้ในการอุปโภค และบริโภค	- ท่อส่งน้ำ ขนาด ๑๖๐ ซม. ยาว ๑,๕๐๐ ม. ซอยใจบำเพ็ญ, ซอยนางจันทร์-บ้านนายกะมิ	-	-	-	๑,๐๐๐,๐๐๐	จำนวน ครัวเรือน ที่มีน้ำใช้ เพิ่มขึ้น	ประชาชนมีน้ำไว้อุปโภค และบริโภคเพิ่มขึ้น	กองช่าง อบต.
๒๗	ก่อสร้างฝายทดน้ำลำภาชี ม.๑	- เพื่อให้ประชาชนได้ มีน้ำไว้เพื่อการเกษตรและใช้ใน การอุปโภคและบริโภค	- ฝายทดน้ำเพื่อการเกษตร จำนวน ๑ แห่ง	-	-	-	๓๐,๐๐๐,๐๐๐	จำนวน ฝายทดน้ำ ที่เพิ่มขึ้น	ประชาชนมีน้ำไว้อุปโภค และบริโภคเพิ่มขึ้น	กองช่าง อบต.
๒๘	ก่อสร้างระบบท่อส่งน้ำจาก ฝายทดน้ำบ้านท่ามะขาม ม.๒, ม.๕ และ ม.๑	- เพื่อให้ประชาชนได้ มีน้ำไว้เพื่อการเกษตรและใช้ใน การอุปโภคและบริโภค	- ขยายเขตท่อส่งน้ำ PVC ขนาด ๑๒๐ - ๑๔๐ ซม. ยาว ๗,๐๐๐ ม.	๓๐,๐๐๐,๐๐๐	-	-	-	ความยาว ของท่อส่งน้ำ	ประชาชนมีน้ำไว้อุปโภค และบริโภคเพิ่มขึ้น	กองช่าง อบต.
๒๙	ก่อสร้างระบบประปา กลุ่มบ้านวังจระเข้ ม.๒	- เพื่อให้ประชาชนได้ มีน้ำไว้ใช้ในการอุปโภค และบริโภค	- ถังน้ำประปาแบบทอถังเหล็ก ขนาด ๒๐ ลบ.ม. พร้อมระบบ ไฟฟ้า จำนวน ๑ แห่ง	-	๕๐๐,๐๐๐	-	-	จำนวน ระบบประปา ที่เพิ่มขึ้น	ประชาชนมีน้ำไว้อุปโภค และบริโภคเพิ่มขึ้น	กองช่าง อบต.

รายละเอียดโครงการพัฒนา
แผนพัฒนาท้องถิ่นสี่ปี (พ.ศ.๒๕๖๑-๒๕๖๔)
สำหรับ ปรสสานโครงการพัฒนาจังหวัด

องค์การบริหารส่วนตำบลตะนาวศรี อำเภอสวนผึ้ง จังหวัดราชบุรี

ก. ยุทธศาสตร์จังหวัดที่ ๑ พัฒนาลินค้าเกษตรปลอดภัยเพื่อเพิ่มมูลค่าการผลิต

ข. ยุทธศาสตร์การพัฒนาของ อปท.ในเขตจังหวัดที่ ๑ ด้านพัฒนาโครงสร้างพื้นฐาน สาธารณูปโภคและสาธารณูปการ

๑. ยุทธศาสตร์การพัฒนาที่ ๑ การพัฒนาด้านโครงสร้างพื้นฐาน สาธารณูปโภคและสาธารณูปการ

๑.๑ แผนงานเคหะและชุมชน

ที่	โครงการ	วัตถุประสงค์	เป้าหมาย ผลผลิตของโครงการ	งบประมาณและที่ผ่านมา				ตัวชี้วัด (KPI)	ผลที่คาดว่าจะได้รับ	หน่วยงาน รับผิดชอบ หลัก
				๒๕๖๑ (บาท)	๒๕๖๒ (บาท)	๒๕๖๓ (บาท)	๒๕๖๔ (บาท)			
๓๐	ขุดเจาะบ่อบาดาล พร้อมระบบประปาผิวดิน บ้านท่ามะขาม ม. ๒	- เพื่อให้ประชาชนได้ มีน้ำไว้ใช้ในการอุปโภค และบริโภค	- ขุดเจาะบ่อบาดาล จำนวน ๑ บ่อ	-	-	๕๐๐,๐๐๐		จำนวน บ่อบาดาล ที่เพิ่มขึ้น	ประชาชนมีน้ำไว้อุปโภค และบริโภคเพิ่มขึ้น	กองช่าง อบต.
๓๑	ก่อสร้างแนวป้องกันตลิ่งกันดินพัง ม.๒	- เพื่อให้ประชาชนได้มีน้ำไว้ ใช้เพื่อทำการเกษตรและการ อุปโภคและบริโภค	แนวป้องกันตลิ่งกันดินพัง -ฝายทดน้ำบ้านท่ามะขาม -ฝายน้ำล้นหน้าวัด ท่ามะขาม ปิละ ๑ แห่ง	-	-	๘,๕๐๐,๐๐๐	๘,๕๐๐,๐๐๐	จำนวน แนวกันตลิ่งพัง ที่เพิ่มขึ้น	- ประชาชนมีน้ำไว้ อุปโภคและบริโภค เพิ่มขึ้น	กองช่าง อบต.
๓๒	ก่อสร้างฝายน้ำล้นขนาดเล็ก บ้านท่ากุลา ม.๒	- เพื่อให้ประชาชนได้มีน้ำไว้ ใช้เพื่อทำการเกษตรและการ อุปโภคและบริโภค	ฝายน้ำล้นขนาดเล็ก จำนวน ๑ แห่ง	-	-		๑๐,๐๐๐,๐๐๐	จำนวน ฝายน้ำล้น ที่เพิ่มขึ้น	- ประชาชนมีน้ำไว้ อุปโภคและบริโภค เพิ่มขึ้น	กองช่าง อบต.
๓๓	ขุดเจาะบ่อบาดาลบ้านห้วยม่วง พร้อมก่อสร้างระบบประปา ม.๓	- เพื่อให้ประชาชนได้ มีน้ำไว้ใช้ในการอุปโภค และบริโภค	-ห้วยม่วง ๓ จุด -ไทรงาม ๒ จุด -ตะเคียนทอง ๓ จุด -บ้านโป่งแห้ง ๒ จุด ปิละ ๑ จุด	๒๐๐,๐๐๐	๒๐๐,๐๐๐	๒๐๐,๐๐๐	๒๐๐,๐๐๐	จำนวน บ่อบาดาล ที่เพิ่มขึ้น	ประชาชนมีน้ำไว้อุปโภค และบริโภคเพิ่มขึ้น	กองช่าง อบต.

**รายละเอียดโครงการพัฒนา
แผนพัฒนาท้องถิ่นสี่ปี (พ.ศ.๒๕๖๑-๒๕๖๔)
สำหรับ ประสานโครงการพัฒนาจังหวัด
องค์การบริหารส่วนตำบลตะนาวศรี อำเภอสวนผึ้ง จังหวัดราชบุรี**

ก. ยุทธศาสตร์จังหวัดที่ ๑ พัฒนาสินค้าเกษตรปลอดภัยเพื่อเพิ่มมูลค่าการผลิต

ข. ยุทธศาสตร์การพัฒนาของ อปท.ในเขตจังหวัดที่ ๑ ด้านพัฒนาโครงสร้างพื้นฐาน สาธารณูปโภคและสาธารณูปการ

๑. ยุทธศาสตร์การพัฒนาที่ ๑ การพัฒนาด้านโครงสร้างพื้นฐาน สาธารณูปโภคและสาธารณูปการ

๑.๑ แผนงานเคหะและชุมชน

ที่	โครงการ	วัตถุประสงค์	เป้าหมาย ผลผลิตของโครงการ	งบประมาณและที่ผ่านมา				ตัวชี้วัด (KPI)	ผลที่คาดว่าจะได้รับ	หน่วยงาน รับผิดชอบ หลัก
				๒๕๖๑ (บาท)	๒๕๖๒ (บาท)	๒๕๖๓ (บาท)	๒๕๖๔ (บาท)			
๓๔	ก่อสร้างระบบประปา น้ำสะอาดภายในหมู่บ้าน ม.๓	- เพื่อให้ประชาชนได้ มีน้ำไว้ใช้ในการอุปโภค และบริโภค	ถังน้ำประปาแบบหอลงเหล็ก ขนาด๒๐ลบ.ม. พร้อมระบบไฟฟ้า -บ้านห้วยม่วง จำนวน ๓ จุด -บ้านตะเคียนทอง จำนวน ๓ จุด -บ้านไทรงาม จำนวน ๒ จุด -บ้านโป่งแห้ง จำนวน ๑ จุด -บ้านจัดสรรใหม่ จำนวน ๑ จุด ปีละ ๑ จุด	๕๐๐,๐๐๐	๕๐๐,๐๐๐	๕๐๐,๐๐๐	๕๐๐,๐๐๐	จำนวน ระบบประปา ที่เพิ่มขึ้น	ประชาชนมีน้ำไว้อุปโภค และบริโภคเพิ่มขึ้น	กองช่าง อบต.
๓๕	ก่อสร้างฝายทดน้ำขนาดกลาง บ้านนายคำ เขตฉาย ม.๓	- เพื่อให้ประชาชนได้ มีน้ำไว้เพื่อการเกษตรและใช้ใน การอุปโภคและบริโภค	- ฝายน้ำล้นขนาดกลาง จำนวน ๑ แห่ง	๓๐,๐๐๐,๐๐๐	-			จำนวน ฝายทดน้ำ ที่เพิ่มขึ้น	ประชาชนมีน้ำไว้อุปโภค และบริโภคเพิ่มขึ้น	กองช่าง อบต.
๓๖	ก่อสร้างอ่างเก็บน้ำ ห้วยจันมาก ม.๓	- เพื่อให้ประชาชนได้ มีน้ำไว้เพื่อการเกษตรและใช้ใน การอุปโภคและบริโภค	- อ่างกักเก็บน้ำขนาดใหญ่ จำนวน ๑ แห่ง	-		๒๐๐,๐๐๐,๐๐๐		จำนวน อ่างเก็บน้ำ ที่เพิ่มขึ้น	ประชาชนมีน้ำไว้อุปโภค และบริโภคเพิ่มขึ้น	กองช่าง อบต.

รายละเอียดโครงการพัฒนา
แผนพัฒนาท้องถิ่นสี่ปี (พ.ศ.๒๕๖๑-๒๕๖๔)
สำหรับ ประสานโครงการพัฒนาจังหวัด

องค์การบริหารส่วนตำบลตะนาวศรี อำเภอสวนผึ้ง จังหวัดราชบุรี

ก. ยุทธศาสตร์จังหวัดที่ ๑ พัฒนาสินค้าเกษตรปลอดภัยเพื่อเพิ่มมูลค่าการผลิต

ข. ยุทธศาสตร์การพัฒนาของ อปท.ในเขตจังหวัดที่ ๑ ด้านพัฒนาโครงสร้างพื้นฐาน สาธารณูปโภคและสาธารณูปการ

๑. ยุทธศาสตร์การพัฒนาที่ ๑ การพัฒนาด้านโครงสร้างพื้นฐาน สาธารณูปโภคและสาธารณูปการ

๑.๑ แผนงานเคหะและชุมชน

ที่	โครงการ	วัตถุประสงค์	เป้าหมาย ผลผลิตของโครงการ	งบประมาณและที่ผ่านมา				ตัวชี้วัด (KPI)	ผลที่คาดว่าจะได้รับ	หน่วยงาน รับผิดชอบ หลัก
				๒๕๖๑ (บาท)	๒๕๖๒ (บาท)	๒๕๖๓ (บาท)	๒๕๖๔ (บาท)			
๓๗	ก่อสร้างขยายท่อส่งน้ำ เพื่อการเกษตร ม.๓	- เพื่อให้ประชาชนได้ มีน้ำไว้เพื่อการเกษตรและใช้ใน การอุปโภคและบริโภค	วางท่อส่งน้ำ Pvc ขนาด Ø ๓” บ้านท่ามะกรูด, ผาชลแดน, ห้วยม่วง, บ้านตะเคียนทอง, บ้านโป่งแห้ง	-		-	๕๐๐,๐๐๐	จำนวน ครัวเรือน ที่มีน้ำใช้ เพิ่มขึ้น	ประชาชนมีน้ำไว้อุปโภค และบริโภคเพิ่มขึ้น	กองช่าง อบต.
๓๘	ก่อสร้างอ่างเก็บน้ำ ชุมสอง ม.๓	- เพื่อให้ประชาชนได้ มีน้ำไว้เพื่อการเกษตรและใช้ใน การอุปโภคและบริโภค	- อ่างกักเก็บน้ำ จำนวน ๑ แห่ง	-	-		๕๐,๐๐๐,๐๐๐	จำนวน อ่างเก็บน้ำ ที่เพิ่มขึ้น	ประชาชนมีน้ำไว้อุปโภค และบริโภคเพิ่มขึ้น	กองช่าง อบต.
๓๙	ก่อสร้างฝายน้ำล้น ขนาดเล็กลำห้วยผาก ม.๓	- เพื่อให้ประชาชนได้ มีน้ำไว้เพื่อการเกษตรและใช้ใน การอุปโภคและบริโภค	- ฝายน้ำล้นขนาดเล็ก จำนวน ๑ แห่ง	-	-		๑๐,๐๐๐,๐๐๐	จำนวน ฝายน้ำล้น ที่เพิ่มขึ้น	ประชาชนมีน้ำไว้อุปโภค และบริโภคเพิ่มขึ้น	กองช่าง อบต.
๔๐	ก่อสร้างฝายน้ำล้นขนาดเล็ก คลองบ้านห้วยม่วง ม.๓	- เพื่อให้ประชาชนได้มีน้ำไว้ ใช้เพื่อทำการเกษตรและการ อุปโภคและบริโภค	ฝายน้ำล้นขนาดเล็ก จำนวน ๑ แห่ง	-	-		๑๐,๐๐๐,๐๐๐	จำนวน ฝายน้ำล้น ที่เพิ่มขึ้น	- ประชาชนมีน้ำไว้ อุปโภคและบริโภค เพิ่มขึ้น	กองช่าง อบต.

**รายละเอียดโครงการพัฒนา
แผนพัฒนาท้องถิ่นสี่ปี (พ.ศ.๒๕๖๑-๒๕๖๔)
สำหรับ ประสานโครงการพัฒนาจังหวัด**

องค์การบริหารส่วนตำบลตะนาวศรี อำเภอสวนผึ้ง จังหวัดราชบุรี

ก. ยุทธศาสตร์จังหวัดที่ ๑ พัฒนาสินค้าเกษตรปลอดภัยเพื่อเพิ่มมูลค่าการผลิต

ข. ยุทธศาสตร์การพัฒนาของ อปท.ในเขตจังหวัดที่ ๑ ด้านพัฒนาโครงสร้างพื้นฐาน สาธารณูปโภคและสาธารณูปการ

๑. ยุทธศาสตร์การพัฒนาที่ ๑ การพัฒนาด้านโครงสร้างพื้นฐาน สาธารณูปโภคและสาธารณูปการ

๑.๑ แผนงานเคหะและชุมชน

ที่	โครงการ	วัตถุประสงค์	เป้าหมาย ผลผลิตของโครงการ	งบประมาณและที่ผ่านมา				ตัวชี้วัด (KPI)	ผลที่คาดว่าจะได้รับ	หน่วยงาน รับผิดชอบ หลัก
				๒๕๖๑ (บาท)	๒๕๖๒ (บาท)	๒๕๖๓ (บาท)	๒๕๖๔ (บาท)			
๔๑	ก่อสร้างขยายอ่างเก็บน้ำผาชลแดน ม.๓	- เพื่อให้ประชาชนได้มีน้ำไว้เพื่อการเกษตรและใช้ในการอุปโภคและบริโภค	-ขยายอ่างเก็บน้ำผาชลแดน ม.๓	-		-	๕๐๐,๐๐๐	จำนวนครัวเรือนที่มีน้ำใช้เพิ่มขึ้น	ประชาชนมีน้ำไว้อุปโภคและบริโภคเพิ่มขึ้น	กองช่าง อบต.
๔๒	ก่อสร้างฝายเรียงหินสำหรับพักน้ำ พร้อมท่อส่งน้ำ ม.๔	- เพื่อให้ประชาชนได้มีน้ำไว้ใช้เพื่อทำการเกษตรและการอุปโภคและบริโภค	บ่อซีเมนต์ จำนวน ๔ แห่ง น้ำตกบ่อหวิ, ห้วยคอกหมู, บริเวณวัดบ่อหวิ และบริเวณท้ายไร่มุขพันปีละ ๑ แห่ง	๒๕๐,๐๐๐	๒๕๐,๐๐๐	๒๕๐,๐๐๐	๒๕๐,๐๐๐	จำนวนบ่อซีเมนต์ที่ได้รับการปรับปรุง	- ประชาชนมีน้ำไว้อุปโภคและบริโภคเพิ่มขึ้น	กองช่าง อบต.
๔๓	ขุดเจาะบ่อบาดาลบ้านบ่อหวิ พร้อมก่อสร้างระบบประปา ม.๔	- เพื่อให้ประชาชนได้มีน้ำไว้ใช้ในการอุปโภคและบริโภค	สำรวจและขุดเจาะบ่อบาดาลพร้อมก่อสร้างระบบประปาจำนวน ๑ บ่อ		๒๐๐,๐๐๐	-		จำนวนบ่อบาดาลที่เพิ่มขึ้น	ประชาชนมีน้ำไว้อุปโภคและบริโภคเพิ่มขึ้น	กองช่าง อบต.
๔๔	ก่อสร้างฝายทดน้ำขนาดกลางห้วยโกท่า ม.๔	- เพื่อให้ประชาชนได้มีน้ำไว้ใช้เพื่อทำการเกษตรและการอุปโภคและบริโภค	ฝายทดน้ำขนาดกลางจำนวน ๑ แห่ง	-		๓๐,๐๐๐,๐๐๐		จำนวนฝายทดน้ำที่เพิ่มขึ้น	- ประชาชนมีน้ำไว้อุปโภคและบริโภคเพิ่มขึ้น	กองช่าง อบต.

รายละเอียดโครงการพัฒนา
แผนพัฒนาท้องถิ่นสี่ปี (พ.ศ.๒๕๖๑-๒๕๖๔)
สำหรับ ประธานโครงการพัฒนาจังหวัด
องค์การบริหารส่วนตำบลตะนาวศรี อำเภอสวนผึ้ง จังหวัดราชบุรี

ก. ยุทธศาสตร์จังหวัดที่ ๑ พัฒนาสินค้าเกษตรปลอดภัยเพื่อเพิ่มมูลค่าการผลิต

ข. ยุทธศาสตร์การพัฒนาของ อปท.ในเขตจังหวัดที่ ๑ ด้านพัฒนาโครงสร้างพื้นฐาน สาธารณูปโภคและสาธารณูปการ

๑. ยุทธศาสตร์การพัฒนาที่ ๑ การพัฒนาด้านโครงสร้างพื้นฐาน สาธารณูปโภคและสาธารณูปการ

๑.๑ แผนงานเคหะและชุมชน

ที่	โครงการ	วัตถุประสงค์	เป้าหมาย ผลผลิตของโครงการ	งบประมาณและที่ผ่านมา				ตัวชี้วัด (KPI)	ผลที่คาดว่าจะได้รับ	หน่วยงาน รับผิดชอบ หลัก
				๒๕๖๑ (บาท)	๒๕๖๒ (บาท)	๒๕๖๓ (บาท)	๒๕๖๔ (บาท)			
๔๕	ขุดเจาะบ่อบาดาลบ้านห้วยแห้ง พร้อมก่อสร้างระบบประปา ม.๕	- เพื่อให้ประชาชนได้ มีน้ำไว้ใช้ในการอุปโภค และบริโภค	สำรวจและขุดเจาะบ่อบาดาล พร้อมก่อสร้างระบบประปา จำนวน ๑ บ่อ	๗๐๐,๐๐๐	-	-		จำนวน บ่อบาดาล ที่เพิ่มขึ้น	ประชาชนมีน้ำไว้อุปโภค และบริโภคเพิ่มขึ้น	กองช่าง อบต.
๔๖	ก่อสร้างฝายทดน้ำขนาดกลาง บ้านห้วยแห้ง ม.๕	- เพื่อให้ประชาชนได้มีน้ำไว้ ใช้เพื่อทำการเกษตรและการ อุปโภคและบริโภค	- ฝายทดน้ำขนาดกลาง จำนวน ๑ แห่ง	-	-	๓๐,๐๐๐,๐๐๐		จำนวน ฝายทดน้ำ ที่เพิ่มขึ้น	- ประชาชนมีน้ำไว้ อุปโภคและบริโภค เพิ่มขึ้น	กองช่าง อบต.
๔๗	ขุดเจาะบ่อบาดาลบ้านห้วยผาก พร้อมก่อสร้างระบบประปา ม.๖	- เพื่อให้ประชาชนได้ มีน้ำไว้ใช้ในการอุปโภค และบริโภค	สำรวจและขุดเจาะบ่อบาดาล พร้อมก่อสร้างระบบประปา จำนวน ๑ บ่อ	๒๐๐,๐๐๐	-	-		จำนวน บ่อบาดาล ที่เพิ่มขึ้น	ประชาชนมีน้ำไว้อุปโภค และบริโภคเพิ่มขึ้น	กองช่าง อบต.
๔๘	ก่อสร้างฝายทดน้ำขนาดกลาง บ้านหนองตาดั้ง - พุระกำ หมู่ ๖	- เพื่อให้ประชาชนได้มีน้ำไว้ ใช้เพื่อทำการเกษตรและการ อุปโภคและบริโภค	ฝายทดน้ำขนาดกลาง จำนวน ๑ แห่ง		๓๐,๐๐๐,๐๐๐	-		จำนวน ฝายทดน้ำ ที่เพิ่มขึ้น	- ประชาชนมีน้ำไว้ อุปโภคและบริโภค เพิ่มขึ้น	กองช่าง อบต.

**รายละเอียดโครงการพัฒนา
แผนพัฒนาท้องถิ่นสี่ปี (พ.ศ.๒๕๖๑-๒๕๖๔)
สำหรับ ประสานโครงการพัฒนาจังหวัด**

องค์การบริหารส่วนตำบลตะนาวศรี อำเภอสวนผึ้ง จังหวัดราชบุรี

ก. ยุทธศาสตร์จังหวัดที่ ๑ พัฒนาสินค้าเกษตรปลอดภัยเพื่อเพิ่มมูลค่าการผลิต

ข. ยุทธศาสตร์การพัฒนาของ อปท.ในเขตจังหวัดที่ ๑ ด้านพัฒนาโครงสร้างพื้นฐาน สาธารณูปโภคและสาธารณูปการ

๑. ยุทธศาสตร์การพัฒนาที่ ๑ การพัฒนาด้านโครงสร้างพื้นฐาน สาธารณูปโภคและสาธารณูปการ

๑.๑ แผนงานเคหะและชุมชน

ที่	โครงการ	วัตถุประสงค์	เป้าหมาย ผลผลิตของโครงการ	งบประมาณและที่ผ่านมา				ตัวชี้วัด (KPI)	ผลที่คาดว่าจะได้รับ	หน่วยงาน รับผิดชอบ หลัก
				๒๕๖๑ (บาท)	๒๕๖๒ (บาท)	๒๕๖๓ (บาท)	๒๕๖๔ (บาท)			
๔๙	ก่อสร้างฝายน้ำล้นขนาดเล็ก บ้านห้วยกะวาน ม.๖	- เพื่อให้ประชาชนได้มีน้ำไว้ ใช้เพื่อทำการเกษตรและการ อุปโภคและบริโภค	- ฝายน้ำล้นขนาดเล็ก จำนวน ๑ แห่ง	-	๑,๐๐๐,๐๐๐	-		จำนวน ฝายน้ำล้น ที่เพิ่มขึ้น	- ประชาชนมีน้ำไว้ อุปโภคและบริโภค เพิ่มขึ้น	กองช่าง อบต.
๕๐	ก่อสร้างฝายน้ำล้นขนาดเล็ก บ้านห้วยน้ำหนัก ม.๖	- เพื่อให้ประชาชนได้มีน้ำไว้ ใช้เพื่อทำการเกษตรและการ อุปโภคและบริโภค	- ฝายน้ำล้นขนาดเล็ก จำนวน ๑ แห่ง	-		๒๐๐,๐๐๐		จำนวน ฝายน้ำล้น ที่เพิ่มขึ้น	- ประชาชนมีน้ำไว้ อุปโภคและบริโภค เพิ่มขึ้น	กองช่าง อบต.
๕๑	ก่อสร้างขยายเขตท่อส่งน้ำ เพื่อการเกษตร ม.๖	- เพื่อให้ประชาชนได้มีน้ำไว้ ใช้เพื่อทำการเกษตรและการ อุปโภคและบริโภค	- ขยายเขตท่อส่งน้ำ Pvc ขนาด Ø ๓” วงโค, ห้วยผาก, ห้วยกะวาน, หนองตาดั้ง, พุระกำ	-		-	๕๐๐,๐๐๐	จำนวน ครัวเรือน ที่มีน้ำใช้ เพิ่มขึ้น	- ประชาชนมีน้ำไว้ อุปโภคและบริโภค เพิ่มขึ้น	กองช่าง อบต.
๕๒	ก่อสร้างระบบประปาน้ำดื่ม สะอาดพร้อมท่อส่งน้ำ บ้านห้วยน้ำหนัก ม.๖	- เพื่อให้ประชาชนได้ มีน้ำไว้ใช้ในการอุปโภค และบริโภค	ระบบประปาน้ำดื่ม สะอาดพร้อมท่อส่งน้ำ Pvc ขนาด Ø ๓	-	-		๗๐๐,๐๐๐	จำนวน ระบบประปา ที่เพิ่มขึ้น	- ประชาชนมีน้ำไว้ อุปโภคและบริโภค เพิ่มขึ้น	กองช่าง อบต.

รายละเอียดโครงการพัฒนา
แผนพัฒนาท้องถิ่นสี่ปี (พ.ศ.๒๕๖๑-๒๕๖๔)
สำหรับ ประสานโครงการพัฒนาจังหวัด

องค์การบริหารส่วนตำบลตะนาวศรี อำเภอสวนผึ้ง จังหวัดราชบุรี

ก. ยุทธศาสตร์จังหวัดที่ ๑ พัฒนาสินค้าเกษตรปลอดภัยเพื่อเพิ่มมูลค่าการผลิต

ข. ยุทธศาสตร์การพัฒนาของ อปท.ในเขตจังหวัดที่ ๑ ด้านพัฒนาโครงสร้างพื้นฐาน สาธารณูปโภคและสาธารณูปการ

๑. ยุทธศาสตร์การพัฒนาที่ ๑ การพัฒนาด้านโครงสร้างพื้นฐาน สาธารณูปโภคและสาธารณูปการ

๑.๑ แผนงานเคหะและชุมชน

ที่	โครงการ	วัตถุประสงค์	เป้าหมาย ผลผลิตของโครงการ	งบประมาณและที่ผ่านมา				ตัวชี้วัด (KPI)	ผลที่คาดว่าจะได้รับ	หน่วยงาน รับผิดชอบ หลัก
				๒๕๖๑ (บาท)	๒๕๖๒ (บาท)	๒๕๖๓ (บาท)	๒๕๖๔ (บาท)			
๕๓	ก่อสร้างอ่างเก็บน้ำ บ่อเก่าบน หมู่ ๗	- เพื่อให้ประชาชนได้มีน้ำไว้ ใช้เพื่อทำการเกษตรและการ อุปโภคและบริโภค	- อ่างกักเก็บน้ำขนาดใหญ่ จำนวน ๑ แห่ง	๒๐๐,๐๐๐,๐๐๐				จำนวน อ่างเก็บน้ำ ที่เพิ่มขึ้น	- ประชาชนมีน้ำไว้ อุปโภคและบริโภค เพิ่มขึ้น	กองช่าง อบต.
๕๔	ก่อสร้างระบบประปา หรือระบบไฟฟ้าสำนักสงฆ์ บ่อเก่าบน ม.๗	- เพื่อให้ประชาชนได้ มีน้ำไว้ใช้ในการอุปโภค และบริโภค	ถังน้ำประปาแบบหอดึงเหล็ก ขนาด๒๐ลบ.ม. พร้อมระบบ ไฟฟ้า	๕๐๐,๐๐๐	-	-		จำนวน ระบบประปา ที่เพิ่มขึ้น	- ประชาชนมีน้ำไว้ อุปโภคและบริโภค เพิ่มขึ้น	กองช่าง อบต.
๕๕	ก่อสร้างระบบประปาแบบ บ่อบาดาล ม.๗	- เพื่อให้ประชาชนได้ มีน้ำไว้ใช้ในการอุปโภค และบริโภค	ถังน้ำประปาแบบหอดึงเหล็ก ขนาด ๒๐ ลบ.ม.พร้อมระบบ ไฟฟ้า และเจาะบ่อบาดาล จำนวน ๑ แห่ง	๑,๐๐๐,๐๐๐		-		จำนวน ระบบประปา ที่เพิ่มขึ้น	- ประชาชนมีน้ำไว้ อุปโภคและบริโภค เพิ่มขึ้น	กองช่าง อบต.
๕๖	ก่อสร้างแนวป้องกันตลิ่งกันดินพัง ลำห้วยบ่อเก่าบน ม.๗	- เพื่อให้ประชาชนได้มีน้ำไว้ ใช้เพื่อทำการเกษตรและการ อุปโภคและบริโภค	แนวป้องกันตลิ่งกันดินพัง ลำห้วยบ่อเก่าบน	-	-		๘,๕๐๐,๐๐๐	จำนวน แนวกันตลิ่งพัง ที่เพิ่มขึ้น	- ประชาชนมีน้ำไว้ อุปโภคและบริโภค เพิ่มขึ้น	กองช่าง อบต.

รายละเอียดโครงการพัฒนา
แผนพัฒนาท้องถิ่นสี่ปี (พ.ศ.๒๕๖๑-๒๕๖๔)
สำหรับ ประสานโครงการพัฒนาจังหวัด
องค์การบริหารส่วนตำบลตะนาวศรี อำเภอสวนผึ้ง จังหวัดราชบุรี

ก. ยุทธศาสตร์จังหวัดที่ ๑ พัฒนาสินค้าเกษตรปลอดภัยเพื่อเพิ่มมูลค่าการผลิต

ข. ยุทธศาสตร์การพัฒนาของ อปท.ในเขตจังหวัดที่ ๑ ด้านพัฒนาโครงสร้างพื้นฐาน สาธารณูปโภคและสาธารณูปการ

๑. ยุทธศาสตร์การพัฒนาที่ ๑ การพัฒนาด้านโครงสร้างพื้นฐาน สาธารณูปโภคและสาธารณูปการ

๑.๑ แผนงานเคหะและชุมชน

ที่	โครงการ	วัตถุประสงค์	เป้าหมาย ผลผลิตของโครงการ	งบประมาณและที่ผ่านมา				ตัวชี้วัด (KPI)	ผลที่คาดว่าจะได้รับ	หน่วยงาน รับผิดชอบ หลัก
				๒๕๖๑ (บาท)	๒๕๖๒ (บาท)	๒๕๖๓ (บาท)	๒๕๖๔ (บาท)			
๕๗	ก่อสร้างระบบประปาบาดาลขนาดใหญ่ (บ่อเหมืองแร่เก่าเขาหินกอง)	- เพื่อให้ประชาชนได้มีน้ำไว้ใช้เพื่อทำการเกษตรและการอุปโภคและบริโภค	ระบบประปาขนาดใหญ่ พร้อมขยายเขตระบบประปา ม.๑,ม.๒,ม.๔,ม.๕ และ ม.๗	-	๕,๐๐๐,๐๐๐	-		จำนวนระบบประปาที่เพิ่มขึ้น	- ประชาชนมีน้ำไว้อุปโภคและบริโภคเพิ่มขึ้น	กองช่าง อบต.
๕๘	ก่อสร้างถังเก็บน้ำ (ฝ.๙๙)	- เพื่อให้ประชาชนได้มีน้ำไว้ใช้ในการอุปโภคและบริโภค	ถังเก็บน้ำ (ฝ.๙๙) บ.ห้วยม่วง ม.๓, จำนวน ๔ แห่ง, ซอยคริสต์ ม.๕ จำนวน ๑ แห่ง, จุดคุ้มผู้ช่วยเจริญ ม.๔ จำนวน ๑ แห่ง ดำเนินการปีละ ๑ แห่ง	๕๐๐,๐๐๐	๕๐๐,๐๐๐	๕๐๐,๐๐๐	๕๐๐,๐๐๐	จำนวนถังเก็บน้ำที่เพิ่มขึ้น	- ประชาชนมีน้ำไว้อุปโภคและบริโภคเพิ่มขึ้น	กองช่าง อบต.
๕๙	ปรับปรุงซ่อมแซมท่อส่งน้ำ, อ่างเก็บน้ำฝายทดน้ำ,ฝายน้าล้นบ่อพักน้ำ และ ฝ.๙๙ ภายในตำบล	- เพื่อให้ประชาชนได้มีน้ำไว้ใช้เพื่อทำการเกษตรและการอุปโภคและบริโภค	- อ่างเก็บน้ำ ฝายทดน้ำ, ฝายน้าล้น บ่อพักน้ำ และ ฝ.๙๙ ที่ชำรุด ม.๑-๗ (ตามแผนที่กองช่างกำหนด)	๕๐๐,๐๐๐	๕๐๐,๐๐๐	๕๐๐,๐๐๐	๕๐๐,๐๐๐	จำนวนแหล่งน้ำที่ได้รับการบำรุงรักษา	- ประชาชนมีน้ำไว้อุปโภคและบริโภคเพิ่มขึ้น	กองช่าง อบต.

รายละเอียดโครงการพัฒนา
แผนพัฒนาท้องถิ่นสี่ปี (พ.ศ.๒๕๖๑-๒๕๖๔)
สำหรับ ประธานโครงการพัฒนาจังหวัด

องค์การบริหารส่วนตำบลตะนาวศรี อำเภอสวนผึ้ง จังหวัดราชบุรี

ก. ยุทธศาสตร์จังหวัดที่ ๑ พัฒนาสินค้าเกษตรปลอดภัยเพื่อเพิ่มมูลค่าการผลิต

ข. ยุทธศาสตร์การพัฒนาของ อปท.ในเขตจังหวัดที่ ๑ ด้านพัฒนาโครงสร้างพื้นฐาน สาธารณูปโภคและสาธารณูปการ

๑. ยุทธศาสตร์การพัฒนาที่ ๑ การพัฒนาด้านโครงสร้างพื้นฐาน สาธารณูปโภคและสาธารณูปการ

๑.๑ แผนงานเคหะและชุมชน

ที่	โครงการ	วัตถุประสงค์	เป้าหมาย ผลผลิตของโครงการ	งบประมาณและที่ผ่านมา				ตัวชี้วัด (KPI)	ผลที่คาดว่าจะได้รับ	หน่วยงาน รับผิดชอบ หลัก
				๒๕๖๑ (บาท)	๒๕๖๒ (บาท)	๒๕๖๓ (บาท)	๒๕๖๔ (บาท)			
๖๐	ขุดสระน้ำสาธารณะ ภายในตำบล	- เพื่อให้ประชาชนได้มีน้ำไว้ ใช้เพื่อทำการเกษตรและการ อุปโภคและบริโภค	-สระน้ำบ้านเขาลูกช้าง ม.๑ ขนาด พื้นที่ ๕ ไร่, สระน้ำสาธารณะ ม.๒ ขนาดพื้นที่ ๕ ไร่, สระน้ำกลุ่มบ้าน ท่ากุลา ม.๒, สระน้ำบ้านนายบัว ม.๓ ขนาดพื้นที่ ๑ ไร่, สระน้ำบ้าน โป่งแห้ง ม.๓ ขนาดพื้นที่ ๑ ไร่ -สระน้ำจุดบ้านจัดสรรใหม่ ม.๔ ขนาดพื้นที่ ๒ ไร่ -สระน้ำสาธารณะภายใน หมู่บ้าน ม.๖ขนาดพื้นที่ ๑ ไร่ - สระน้ำสาธารณะ ม.๗ ขนาดพื้นที่ ๕ ไร่	๑๐๐,๐๐๐	๑๐๐,๐๐๐	๑๐๐,๐๐๐	๑๐๐,๐๐๐	จำนวน สระน้ำ ที่เพิ่มขึ้น	- ประชาชนมีน้ำไว้ อุปโภคและบริโภค เพิ่มขึ้น	กองช่าง อบต.
รวม	๖๐	-	-	๒๗๙,๗๑๙,๗๕๐	๕๕,๙๗๕,๐๐๐	๒๗๙,๒๕๐,๐๐๐	๑๕๓,๔๔๓,๖๐๐	-	-	-

รายละเอียดโครงการพัฒนา
แผนพัฒนาท้องถิ่นสี่ปี (พ.ศ.๒๕๖๑-๒๕๖๔)
สำหรับ ประสานโครงการพัฒนาจังหวัด

องค์การบริหารส่วนตำบลตะนาวศรี อำเภอสวนผึ้ง จังหวัดราชบุรี

ก. ยุทธศาสตร์จังหวัดที่ ๑ พัฒนาสินค้าเกษตรปลอดภัยเพื่อเพิ่มมูลค่าการผลิต

ข. ยุทธศาสตร์การพัฒนาของ อปท.ในเขตจังหวัดที่ ๑ ด้านพัฒนาโครงสร้างพื้นฐาน สาธารณูปโภคและสาธารณูปการ

๑. ยุทธศาสตร์การพัฒนาที่ ๑ การพัฒนาด้านโครงสร้างพื้นฐาน สาธารณูปโภคและสาธารณูปการ

๑.๒ แผนงานการเกษตร

ที่	โครงการ	วัตถุประสงค์	เป้าหมาย ผลผลิตของโครงการ	งบประมาณและที่ผ่านมา				ตัวชี้วัด (KPI)	ผลที่คาดว่าจะได้รับ	หน่วยงาน รับผิดชอบ หลัก
				๒๕๖๑ (บาท)	๒๕๖๒ (บาท)	๒๕๖๓ (บาท)	๒๕๖๔ (บาท)			
๑	ขุดลอกคลองภายในตำบล	- เพื่อให้ประชาชนได้มีน้ำไว้ใช้เพื่อทำการเกษตรและการอุปโภคและบริโภค	ขุดลอกคลอง บริเวณคลองข้างบ้านผู้ใหญ่ ม.๑ คลองข้างบ.นายโยธิน,บ.โป่งแห้ง บ.ตะเคียนทอง ม.๓	๕๐๐,๐๐๐	๕๐๐,๐๐๐	๕๐๐,๐๐๐	๕๐๐,๐๐๐	จำนวนแหล่งน้ำที่ได้รับการขุดลอก	- ประชาชนมีน้ำไว้อุปโภคและบริโภคเพิ่มขึ้น	กองช่าง อบต.
๒	ขุดลอกลำน้ำ ลำห้วยภายในตำบล	- เพื่อให้ประชาชนได้มีน้ำไว้ใช้เพื่อทำการเกษตรและการอุปโภคและบริโภค	ขุดลอกลำน้ำ ลำห้วยภายในตำบล (ตามแผนที่กองช่างกำหนด)	๒,๕๐๐,๐๐๐	๒,๕๐๐,๐๐๐	๒,๕๐๐,๐๐๐	๒,๕๐๐,๐๐๐	จำนวนแหล่งน้ำที่ได้รับการขุดลอก	- ประชาชนมีน้ำไว้อุปโภคและบริโภคเพิ่มขึ้น	กองช่าง อบต.
๓	ขุดลอกฝาย และอ่างเก็บน้ำภายในตำบล	- เพื่อให้ประชาชนได้มีน้ำไว้ใช้เพื่อทำการเกษตรและการอุปโภคและบริโภค	ขุดลอกฝาย และอ่างเก็บน้ำภายในตำบล (ตามแผนที่กองช่างกำหนด)	๑,๐๐๐,๐๐๐	๑,๐๐๐,๐๐๐	๑,๐๐๐,๐๐๐	๑,๐๐๐,๐๐๐	จำนวนแหล่งน้ำที่ได้รับการขุดลอก	- ประชาชนมีน้ำไว้อุปโภคและบริโภคเพิ่มขึ้น	กองช่าง อบต.

รายละเอียดโครงการพัฒนา
แผนพัฒนาท้องถิ่นสี่ปี (พ.ศ.๒๕๖๑-๒๕๖๔)
สำหรับ ประธานโครงการพัฒนาจังหวัด
องค์การบริหารส่วนตำบลตะนาวศรี อำเภอสวนผึ้ง จังหวัดราชบุรี

ก. ยุทธศาสตร์จังหวัดที่ ๑ พัฒนาสินค้าเกษตรปลอดภัยเพื่อเพิ่มมูลค่าการผลิต

ข. ยุทธศาสตร์การพัฒนาของ อปท.ในเขตจังหวัดที่ ๑ ด้านพัฒนาโครงสร้างพื้นฐาน สาธารณูปโภคและสาธารณูปการ

๑. ยุทธศาสตร์การพัฒนาที่ ๑ การพัฒนาด้านโครงสร้างพื้นฐาน สาธารณูปโภคและสาธารณูปการ

๑.๒ แผนงานการเกษตร

ที่	โครงการ	วัตถุประสงค์	เป้าหมาย ผลผลิตของโครงการ	งบประมาณและที่ผ่านมา				ตัวชี้วัด (KPI)	ผลที่คาดว่าจะได้รับ	หน่วยงาน รับผิดชอบ หลัก
				๒๕๖๑ (บาท)	๒๕๖๒ (บาท)	๒๕๖๓ (บาท)	๒๕๖๔ (บาท)			
๔	ขุดลอกสระน้ำสาธารณะ ภายในตำบล	- เพื่อให้ประชาชนได้มีน้ำไว้ ใช้เพื่อทำการเกษตรและการ อุปโภคและบริโภค	ขุดลอกสระน้ำ บริเวณ -สระน้ำขอยไร่กำนัน, พุหิน, เขาลูกช้าง, สระน้ำหลังที่ทำ การ อบต.ตะนาวศรี ม.๑ -สระน้ำสาธารณะบ้าน ท่ามะขาม ม.๒ -สระน้ำสาธารณะบ้าน บ่อหวี ม.๔ -สระน้ำสาธารณะบ้าน ห้วยแห้ง ม.๕ (ตามแผนที่กองช่างกำหนด)	๑๐๐,๐๐๐	๑๐๐,๐๐๐	๑๐๐,๐๐๐	๑๐๐,๐๐๐	จำนวน แหล่งน้ำ ที่ได้รับการ ขุดลอก	- ประชาชนมีน้ำไว้ อุปโภคและบริโภค เพิ่มขึ้น	กองช่าง อบต.
รวม	๔ โครงการ	-	-	๔,๑๐๐,๐๐๐	๔,๑๐๐,๐๐๐	๔,๑๐๐,๐๐๐	๔,๑๐๐,๐๐๐	-	-	-

รายละเอียดโครงการพัฒนา
แผนพัฒนาท้องถิ่นสี่ปี (พ.ศ.๒๕๖๑-๒๕๖๔)
สำหรับ ประสานโครงการพัฒนาจังหวัด
องค์การบริหารส่วนตำบลตะนาวศรี อำเภอสวนผึ้ง จังหวัดราชบุรี

ก. ยุทธศาสตร์จังหวัดที่ ๑ พัฒนาสินค้าเกษตรปลอดภัยเพื่อเพิ่มมูลค่าการผลิต

ข. ยุทธศาสตร์การพัฒนาของ อปท.ในเขตจังหวัดที่ ๔ ด้านการวางแผนการส่งเสริมการลงทุน พาณิชยกรรมและการท่องเที่ยว

๒. ยุทธศาสตร์การพัฒนาที่ ๒ การพัฒนาด้านเศรษฐกิจ

๒.๒ แผนงานการเกษตร

ที่	โครงการ	วัตถุประสงค์	เป้าหมาย ผลผลิตของโครงการ	งบประมาณและที่ผ่านมา				ตัวชี้วัด (KPI)	ผลที่คาดว่าจะได้รับ	หน่วยงาน รับผิดชอบ หลัก
				๒๕๖๑ (บาท)	๒๕๖๒ (บาท)	๒๕๖๓ (บาท)	๒๕๖๔ (บาท)			
๑	ก่อสร้างอาคารโรงแปรรูป หน่อไม้	-เพื่อให้ประชาชนมีอาชีพ -เพื่อสร้างรายได้ให้กับชุมชน	อาคารโรงแปรรูปหน่อไม้ ม.๓ จำนวน ๑ แห่ง	-	-	-	๒,๔๐๐,๐๐๐	จำนวนอาคาร แปรรูปหน่อไม้ ที่เพิ่มขึ้น	-ประชาชนมีอาชีพเพิ่มขึ้น -ประชาชนมีรายได้เพิ่มขึ้น	กองช่าง อบต.
๒	ก่อสร้างศูนย์รวมพืชผัก กลุ่มบ้านหนองตาดั่ง ม.๖	-เพื่อให้ประชาชนมีสถานที่ จำหน่ายสินค้า -เพื่อสร้างรายได้ให้กับชุมชน	-อาคารศูนย์รวมพืชผัก กว้าง ๓.๐๐ ม. ยาว ๑๒.๐๐ ม.	-	-	-	๒,๔๐๐,๐๐๐	จำนวน อาคารศูนย์ รวมพืชผัก	-ประชาชนมีรายได้เพิ่มขึ้น -นักท่องเที่ยวเพิ่มขึ้น	กองช่าง อบต.
รวม	๒ โครงการ	-	-	-	-	-	๔,๘๐๐,๐๐๐	-	-	-

รายละเอียดโครงการพัฒนา
แผนพัฒนาท้องถิ่นสี่ปี (พ.ศ.๒๕๖๑-๒๕๖๔)
สำหรับ ประธานโครงการพัฒนาจังหวัด
องค์การบริหารส่วนตำบลตะนาวศรี อำเภอสวนผึ้ง จังหวัดราชบุรี

- ก. ยุทธศาสตร์จังหวัดที่ ๒ การส่งเสริมการพัฒนาแหล่งท่องเที่ยวและเพิ่มมูลค่าผลผลิตเชิงสร้างสรรค์
- ข. ยุทธศาสตร์การพัฒนาของ อปท.ในเขตจังหวัดที่ ๔ ด้านการวางแผนการส่งเสริมการลงทุน พาณิชยกรรมและการท่องเที่ยว
๒. ยุทธศาสตร์การพัฒนาที่ ๒ การพัฒนาด้านเศรษฐกิจ
- ๒.๓ แผนงานการศาสนาวัฒนธรรมและนันทนาการ

ที่	โครงการ	วัตถุประสงค์	เป้าหมาย ผลผลิตของโครงการ	งบประมาณและที่ผ่านมา				ตัวชี้วัด (KPI)	ผลที่คาดว่าจะได้รับ	หน่วยงาน รับผิดชอบ หลัก
				๒๕๖๑ (บาท)	๒๕๖๒ (บาท)	๒๕๖๓ (บาท)	๒๕๖๔ (บาท)			
๑	ปรับปรุงภูมิทัศน์จุดชมวิว ห้วยคอกหมู	-เพื่อเป็นสถานที่พักผ่อน -เพื่อให้มีสถานที่ท่องเที่ยว สวยงาม	-ก่อสร้างจุดพักยื่นชมวิวนักท่องเที่ยว จำนวน ๒ จุด	๑๐๐,๐๐๐	-	-	-	จำนวน แหล่งท่องเที่ยว ที่ได้รับการ บำรุงรักษา	-นักท่องเที่ยวเพิ่มขึ้น -จุดชมวิวน้ำตก หมู มีความสวยงาม เพิ่มขึ้น	กองช่าง อบต.
			-ก่อสร้างอาคารพักนักท่องเที่ยว จำนวน ๑ หลัง	๑๗๐,๐๐๐	-	-	-			
รวม	๑ โครงการ	-	-	๒๗๐,๐๐๐	-	-	-	-	-	

รายละเอียดโครงการพัฒนา
แผนพัฒนาท้องถิ่นสี่ปี (พ.ศ.๒๕๖๑-๒๕๖๔)
สำหรับ ประสานโครงการพัฒนาจังหวัด
องค์การบริหารส่วนตำบลตะนาวศรี อำเภอสวนผึ้ง จังหวัดราชบุรี

- ก. ยุทธศาสตร์จังหวัดที่ ๓ พัฒนาสังคมคุณธรรมและชุมชนเข้มแข็ง
- ข. ยุทธศาสตร์การพัฒนาของ อปท.ในเขตจังหวัดที่ ๒ ด้านส่งเสริมคุณภาพชีวิต
- ๓. ยุทธศาสตร์การพัฒนาที่ ๓ การพัฒนาด้านคุณภาพชีวิต
- ๓.๓ แผนงานสาธารณสุข

ที่	โครงการ	วัตถุประสงค์	เป้าหมาย ผลผลิตของโครงการ	งบประมาณและที่ผ่านมา				ตัวชี้วัด (KPI)	ผลที่คาดว่าจะได้รับ	หน่วยงาน รับผิดชอบ หลัก
				๒๕๖๑ (บาท)	๒๕๖๒ (บาท)	๒๕๖๓ (บาท)	๒๕๖๔ (บาท)			
๑	สร้างสวนสุขภาพพร้อม เครื่องออกกำลังกาย	เพื่อให้ประชาชนมีสถานที่ สำหรับออกกำลังกาย	สวนสุขภาพพร้อมเครื่อง ออกกำลังกายหมู่บ้านละแห่ง	๕๐๐,๐๐๐	๕๐๐,๐๐๐	๕๐๐,๐๐๐	๕๐๐,๐๐๐	จำนวน สวนสุขภาพ ที่เพิ่มขึ้น	ประชาชน ออกกำลังกาย เพิ่มขึ้น มีสุขภาพ ที่ดีขึ้น	กองช่าง อบต.
รวม	๑ โครงการ	-	-	๕๐๐,๐๐๐	๕๐๐,๐๐๐	๕๐๐,๐๐๐	๕๐๐,๐๐๐	-	-	-

รายละเอียดโครงการพัฒนา
แผนพัฒนาท้องถิ่นสี่ปี (พ.ศ.๒๕๖๑-๒๕๖๔)
สำหรับ ประธานโครงการพัฒนาจังหวัด
องค์การบริหารส่วนตำบลตะนาวศรี อำเภอสวนผึ้ง จังหวัดราชบุรี

- ก. ยุทธศาสตร์จังหวัดที่ ๓ พัฒนาสังคมคุณภาพและชุมชนเข้มแข็ง
ข. ยุทธศาสตร์การพัฒนาของ อปท.ในเขตจังหวัดที่ ๒ ด้านส่งเสริมคุณภาพชีวิต
๓. ยุทธศาสตร์การพัฒนายุทธศาสตร์ที่ ๓ การพัฒนาคุณภาพชีวิต
๓.๕ แผนงานการศาสนาวัฒนธรรมและนันทนาการ

ที่	โครงการ	วัตถุประสงค์	เป้าหมาย ผลผลิตของโครงการ	งบประมาณและที่ผ่านมา				ตัวชี้วัด (KPI)	ผลที่คาดว่าจะได้รับ	หน่วยงาน รับผิดชอบ หลัก
				๒๕๖๑ (บาท)	๒๕๖๒ (บาท)	๒๕๖๓ (บาท)	๒๕๖๔ (บาท)			
๑	ก่อสร้างสนามฟุตบอลบริเวณ วัดสวนผึ้ง ม.๑	เพื่อให้ประชาชนมีสถานที่ สำหรับออกกำลังกายและให้ สุขภาพแข็งแรง	สนามฟุตบอลพร้อมหลังคา จำนวน ๑ แห่ง	๒๐๐,๐๐๐	-			จำนวน สนามฟุตบอล ที่เพิ่มขึ้น	เยาวชน ประชาชนหันมา ออกกำลังกายเพิ่มขึ้น และ มีสุขภาพที่แข็งแรง	กองช่าง อบต.
๒	ก่อสร้างสนามกีฬาประจำ หมู่บ้าน ม.๑ ช่าง อบต. ตะนาวศรี	เพื่อให้ประชาชนมีสถานที่ สำหรับออกกำลังกายและให้ สุขภาพแข็งแรง	สนามกีฬา จำนวน ๑ แห่ง	-	๒๐๐,๐๐๐			จำนวน สนามกีฬา ที่เพิ่มขึ้น	เยาวชน ประชาชนหันมา ออกกำลังกายเพิ่มขึ้น และ มีสุขภาพที่แข็งแรง	กองช่าง อบต.
๓	ก่อสร้างสนามกีฬากลุ่มบ้าน ท่ากุลา ม.๒	เพื่อให้ประชาชนมีสถานที่ สำหรับออกกำลังกายและให้ สุขภาพแข็งแรง	สนามกีฬา จำนวน ๑ แห่ง	-	-		๕๐๐,๐๐๐	จำนวน สนามกีฬา ที่เพิ่มขึ้น	เยาวชน ประชาชนหันมา ออกกำลังกายเพิ่มขึ้น และ มีสุขภาพที่แข็งแรง	กองช่าง อบต.
๔	ก่อสร้างสนามบาสเก็ตบอล บ้านท่ามะขาม ม.๒	เพื่อให้ประชาชนมีสถานที่ สำหรับออกกำลังกายและให้ สุขภาพแข็งแรง	สนามบาสเก็ตบอล จำนวน ๑ แห่ง	-	-		๓๐๐,๐๐๐	จำนวน สนามกีฬา ที่เพิ่มขึ้น	เยาวชน ประชาชนหันมา ออกกำลังกายเพิ่มขึ้น และ มีสุขภาพที่แข็งแรง	กองช่าง อบต.

รายละเอียดโครงการพัฒนา
แผนพัฒนาท้องถิ่นสี่ปี (พ.ศ.๒๕๖๑-๒๕๖๔)
สำหรับ ประสานโครงการพัฒนาจังหวัด

องค์การบริหารส่วนตำบลตะนาวศรี อำเภอสวนผึ้ง จังหวัดราชบุรี

ก. ยุทธศาสตร์จังหวัดที่ ๓ พัฒนาสังคมคุณธรรมและชุมชนเข้มแข็ง

ข. ยุทธศาสตร์การพัฒนาของ อปท.ในเขตจังหวัดที่ ๒ ด้านส่งเสริมคุณภาพชีวิต

๓. ยุทธศาสตร์การพัฒนาที่ ๓ การพัฒนาด้านคุณภาพชีวิต

๓.๕ แผนงานการศาสนาวัฒนธรรมและนันทนาการ

ที่	โครงการ	วัตถุประสงค์	เป้าหมาย ผลผลิตของโครงการ	งบประมาณและที่ผ่านมา				ตัวชี้วัด (KPI)	ผลที่คาดว่าจะได้รับ	หน่วยงาน รับผิดชอบ หลัก
				๒๕๖๑ (บาท)	๒๕๖๒ (บาท)	๒๕๖๓ (บาท)	๒๕๖๔ (บาท)			
๕	ก่อสร้างปรับปรุงสนามกีฬา บ้านท่ามะขาม ม.๒	เพื่อให้ประชาชนมีสถานที่ สำหรับออกกำลังกายและให้ สุขภาพแข็งแรง	สนามกีฬา จำนวน ๑ แห่ง	-	-		๕๐๐,๐๐๐	จำนวน สนามกีฬา ที่ปรับปรุง	เยาวชน ประชาชนหันมา ออกกำลังกายเพิ่มขึ้น และ มีสุขภาพที่แข็งแรง	กองช่าง อบต.
๖	ก่อสร้างปรับปรุงสนามกีฬา กลุ่มบ้านโป่งแห้ง ม.๓	เพื่อให้ประชาชนมีสถานที่ สำหรับออกกำลังกายและให้ สุขภาพแข็งแรง	สนามกีฬา จำนวน ๑ แห่ง	-	-		๒๐๐,๐๐๐	จำนวน สนามกีฬา ที่ปรับปรุง	เยาวชน ประชาชนหันมา ออกกำลังกายเพิ่มขึ้น และ มีสุขภาพที่แข็งแรง	กองช่าง อบต.
๗	ก่อสร้างสนามกีฬากลุ่มบ้าน ตะเคียนทอง ม.๓	เพื่อให้ประชาชนมีสถานที่ สำหรับออกกำลังกายและให้ สุขภาพแข็งแรง	สนามกีฬา จำนวน ๑ แห่ง	-	-		๒๐๐,๐๐๐	จำนวน สนามกีฬา ที่เพิ่มขึ้น	เยาวชน ประชาชนหันมา ออกกำลังกายเพิ่มขึ้น และ มีสุขภาพที่แข็งแรง	กองช่าง อบต.
๘	ก่อสร้างสนามฟุตบอล บ้านห้วยม่วง ม.๓	เพื่อให้ประชาชนมีสถานที่ สำหรับออกกำลังกายและให้ สุขภาพแข็งแรง	สนามฟุตบอล จำนวน ๑ แห่ง	-	-		๒๐๐,๐๐๐	จำนวน สนามกีฬา ที่เพิ่มขึ้น	เยาวชน ประชาชนหันมา ออกกำลังกายเพิ่มขึ้น และ มีสุขภาพที่แข็งแรง	กองช่าง อบต.

รายละเอียดโครงการพัฒนา
แผนพัฒนาท้องถิ่นสี่ปี (พ.ศ.๒๕๖๑-๒๕๖๔)
สำหรับ ประธานโครงการพัฒนาจังหวัด
องค์การบริหารส่วนตำบลตะนาวศรี อำเภอสวนผึ้ง จังหวัดราชบุรี

- ก. ยุทธศาสตร์จังหวัดที่ ๓ พัฒนาสังคมคุณภาพและชุมชนเข้มแข็ง
ข. ยุทธศาสตร์การพัฒนาของ อปท.ในเขตจังหวัดที่ ๒ ด้านส่งเสริมคุณภาพชีวิต
๓. ยุทธศาสตร์การพัฒนายที่ ๓ การพัฒนาคุณภาพชีวิต
๓.๕ แผนงานการศาสนาวัฒนธรรมและนันทนาการ

ที่	โครงการ	วัตถุประสงค์	เป้าหมาย ผลผลิตของโครงการ	งบประมาณและที่ผ่านมา				ตัวชี้วัด (KPI)	ผลที่คาดว่าจะได้รับ	หน่วยงาน รับผิดชอบ หลัก
				๒๕๖๑ (บาท)	๒๕๖๒ (บาท)	๒๕๖๓ (บาท)	๒๕๖๔ (บาท)			
๙	ก่อสร้างปรับปรุงสนามกีฬา ประจำหมู่บ้านบ่อหวี ม.๔ (ข้างสนามฮอลล์)	เพื่อให้ประชาชนมีสถานที่ สำหรับออกกำลังกายและให้ สุขภาพแข็งแรง	สนามกีฬา จำนวน ๑ แห่ง	-	๒๐๐,๐๐๐			จำนวน สนามกีฬา ที่ปรับปรุง	เยาวชน ประชาชนหันมา ออกกำลังกายเพิ่มขึ้น และ มีสุขภาพที่แข็งแรง	กองช่าง อบต.
๑๐	ก่อสร้างปรับปรุงสนามกีฬา บ้านห้วยแห้ง ม.๕	เพื่อให้สนามกีฬา บ.ห้วยแห้ง ได้มาตรฐานยิ่งขึ้น	- อัฒจันทร์พร้อมหลังคา	๓๐๐,๐๐๐	-	-		จำนวน สนามกีฬา ที่ปรับปรุง	สนามกีฬา บ้าน ห้วยแห้งได้มาตรฐาน	กองช่าง อบต.
			- ก่อสร้างห้องน้ำ							
			- ก่อสร้างสนามวอลเลย์บอล	-	๓๐๐,๐๐๐	-				
			- ก่อสร้างสนามตะกร้อ							
			- ระบบไฟฟ้าส่องสนาม				๓๐๐,๐๐๐			
๑๑	ก่อสร้างสนามกีฬาประจำ หมู่บ้าน ม.๖ (กลุ่มบ้าน หนองตาตั้ง)	เพื่อให้ประชาชนมีสถานที่ สำหรับออกกำลังกายและให้ สุขภาพแข็งแรง	สนามกีฬา จำนวน ๑ แห่ง	-	-		๓๐๐,๐๐๐	จำนวน สนามกีฬา ที่เพิ่มขึ้น	เยาวชน ประชาชนหันมา ออกกำลังกายเพิ่มขึ้น และ มีสุขภาพที่แข็งแรง	กองช่าง อบต.

รายละเอียดโครงการพัฒนา
แผนพัฒนาท้องถิ่นสี่ปี (พ.ศ.๒๕๖๑-๒๕๖๔)
สำหรับ ประสานโครงการพัฒนาจังหวัด
องค์การบริหารส่วนตำบลตะนาวศรี อำเภอสวนผึ้ง จังหวัดราชบุรี

- ก. ยุทธศาสตร์จังหวัดที่ ๓ พัฒนาสังคมคุณธรรมและชุมชนเข้มแข็ง
- ข. ยุทธศาสตร์การพัฒนาของ อปท.ในเขตจังหวัดที่ ๒ ด้านส่งเสริมคุณภาพชีวิต
- ๓. ยุทธศาสตร์การพัฒนาที่ ๓ การพัฒนาด้านคุณภาพชีวิต
- ๓.๕ แผนงานการศาสนาวัฒนธรรมและนันทนาการ

ที่	โครงการ	วัตถุประสงค์	เป้าหมาย ผลผลิตของโครงการ	งบประมาณและที่ผ่านมา				ตัวชี้วัด (KPI)	ผลที่คาดว่าจะได้รับ	หน่วยงาน รับผิดชอบ หลัก
				๒๕๖๑ (บาท)	๒๕๖๒ (บาท)	๒๕๖๓ (บาท)	๒๕๖๔ (บาท)			
๑๒	ก่อสร้างปรับปรุงสนามกีฬา บ้านห้วยน้ำหนัก ม.๖	เพื่อให้ประชาชนมีสถานที่ สำหรับออกกำลังกายและให้ สุขภาพแข็งแรง	ปรับปรุงสนามกีฬา พร้อมติดตั้งไฟส่องสนาม จำนวน ๑ แห่ง	-	-		๒๐๐,๐๐๐	จำนวน สนามกีฬา ที่ปรับปรุง	เยาวชน ประชาชนหันมา ออกกำลังกายเพิ่มขึ้น และ มีสุขภาพที่แข็งแรง	กองช่าง อบต.
๑๓	ก่อสร้างหลังคาสนามกีฬา ประจำหมู่บ้าน ม.๗	เพื่อให้ประชาชนมีสถานที่ สำหรับออกกำลังกายและให้ สุขภาพแข็งแรง	หลังคาสนามกีฬา จำนวน ๑ แห่ง	-	-		๓๐๐,๐๐๐	จำนวน สนามกีฬา ที่เพิ่มขึ้น	เยาวชน ประชาชนหันมา ออกกำลังกายเพิ่มขึ้น และ มีสุขภาพที่แข็งแรง	กองช่าง อบต.
๑๔	ปรับปรุงพิพิธภัณฑน์ภูมิปัญญา ไทยตะนาวศรี	เพื่อปรับปรุงพิพิธภัณฑน์ให้ได้ มาตรฐานยิ่งขึ้น	ต่อเติมหลังคาเวทีพิพิธภัณฑน์ จำนวน ๑ แห่ง	-	-		๑๐๐,๐๐๐	จำนวนพิพิธ- ภัณฑน์ที่ได้รับ การปรับปรุง	มีพื้นที่จัดกิจกรรม ที่ได้มาตรฐาน	กองช่าง อบต.
รวม	๑๔ โครงการ	-	-	๕๐๐,๐๐๐	๓๐๐,๐๐๐	๐	๖๐๐,๐๐๐	-	-	-

รายละเอียดโครงการพัฒนา
แผนพัฒนาท้องถิ่นสี่ปี (พ.ศ.๒๕๖๑-๒๕๖๔)
สำหรับ ประธานโครงการพัฒนาจังหวัด
องค์การบริหารส่วนตำบลตะนาวศรี อำเภอสวนผึ้ง จังหวัดราชบุรี

ก. ยุทธศาสตร์จังหวัดที่ ๓ พัฒนาสังคมคุณภาพและชุมชนเข้มแข็ง

ข. ยุทธศาสตร์การพัฒนาของ อปท.ในเขตจังหวัดที่ ๓ ด้านการจัดระเบียบชุมชน/สังคมและการรักษาความสงบเรียบร้อย

๓. ยุทธศาสตร์การพัฒนาที่ ๓ การพัฒนาด้านคุณภาพชีวิต

๓.๖ แผนงานสร้างความเข้มแข็งของชุมชน

ที่	โครงการ	วัตถุประสงค์	เป้าหมาย ผลผลิตของโครงการ	งบประมาณและที่ผ่านมา				ตัวชี้วัด (KPI)	ผลที่คาดว่าจะได้รับ	หน่วยงาน รับผิดชอบ หลัก
				๒๕๖๑ (บาท)	๒๕๖๒ (บาท)	๒๕๖๓ (บาท)	๒๕๖๔ (บาท)			
๑	ติดตั้งกล้องวงจรปิด ภายในตำบล	เพื่อเป็นการป้องกันและแก้ไข ปัญหาอาชญากรรมในชุมชน	ติดตั้งกล้องวงจรปิด (CCTV) ชนิด IP/Network Camera ความละเอียด ๒ ล้านพิกเซลขึ้นไป ไม่น้อยกว่า ๘ ชุด	๙๐๐,๐๐๐	๙๐๐,๐๐๐	๙๐๐,๐๐๐	๙๐๐,๐๐๐	จำนวน กล้อง วงจรปิด	-ทำให้ปัญหา อาชญากรรมลดลง	กองช่าง อบต.
รวม	๑ โครงการ	-	-	๙๐๐,๐๐๐	๙๐๐,๐๐๐	๙๐๐,๐๐๐	๙๐๐,๐๐๐	-	-	-

รายละเอียดโครงการพัฒนา
แผนพัฒนาท้องถิ่นสี่ปี (พ.ศ.๒๕๖๑-๒๕๖๔)
สำหรับ โครงการพัฒนาที่องค์กรปกครองส่วนท้องถิ่นดำเนินการโดยไม่ใช้งบประมาณ
องค์การบริหารส่วนตำบลตะนาวศรี อำเภอสวนผึ้ง จังหวัดราชบุรี

ก. ยุทธศาสตร์จังหวัดที่ ๑ พัฒนาสินค้าเกษตรปลอดภัยเพื่อเพิ่มมูลค่าการผลิต

ข. ยุทธศาสตร์การพัฒนาของ อปท.ในเขตจังหวัดที่ ๔ ด้านการวางแผนการส่งเสริมการลงทุน พาณิชยกรรมและการท่องเที่ยว

๒. ยุทธศาสตร์การพัฒนาที่ ๒ การพัฒนาด้านเศรษฐกิจ

๒.๔ แผนงานการพาณิชย์

ที่	โครงการ	วัตถุประสงค์	เป้าหมาย ผลผลิตของโครงการ	งบประมาณและที่ผ่านมา				ตัวชี้วัด (KPI)	ผลที่คาดว่าจะได้รับ	หน่วยงาน รับผิดชอบ หลัก
				๒๕๖๑ (บาท)	๒๕๖๒ (บาท)	๒๕๖๓ (บาท)	๒๕๖๔ (บาท)			
๑	เปิดจุดผ่อนปรนการค้า ชายแดน	-เพื่อเป็นศูนย์รวมสินค้า -เพื่อสร้างรายได้ให้กับ ประชาชน	ประสานกับหน่วยงานที่เกี่ยวข้อง เปิดจุดผ่อนปรนการค้าบริเวณ จุดชมวิวยักษ์คอกหมู	✓	✓	✓	✓	จำนวน จุดผ่อนปรน	-ประชาชนมีรายได้ เพิ่มขึ้น -นักท่องเที่ยวเพิ่มขึ้น	สำนักปลัด อบต.
รวม	๑ โครงการ	-	-	-	-	-	-	-	-	-

บัญชีครุภัณฑ์
แผนพัฒนาท้องถิ่นสี่ปี (พ.ศ.๒๕๖๑-๒๕๖๔)
องค์การบริหารส่วนตำบลตะนาวศรี อำเภอสวนผึ้ง จังหวัดราชบุรี

ที่	แผนงาน	หมวด	ประเภท	วัตถุประสงค์	เป้าหมาย (ผลผลิตของโครงการ)	งบประมาณและที่ผ่านมา				หน่วยงาน รับผิดชอบ หลัก
						๒๕๖๑ (บาท)	๒๕๖๒ (บาท)	๒๕๖๓ (บาท)	๒๕๖๔ (บาท)	
๑	บริหารงานทั่วไป	ค่าครุภัณฑ์	ครุภัณฑ์สำนักงาน	เพื่อใช้สำหรับจัดเก็บเอกสารทางราชการ	จัดซื้อตู้เหล็ก ขนาด ๒ บาน (มอก.) ที่จับแบบมือบิด ตามบัญชีมาตรฐานครุภัณฑ์ จำนวนปีละ ๑ ตู้	๕,๕๐๐	๕,๕๐๐	๕,๕๐๐	๕,๕๐๐	สำนักปลัด
๒	บริหารงานทั่วไป	ค่าครุภัณฑ์	ครุภัณฑ์สำนักงาน	เพื่อใช้สำหรับจัดเก็บเอกสารทางราชการ	จัดซื้อตู้เหล็กเก็บเอกสาร ขนาด ๒ บานเลื่อนกระจกสูง จำนวนปีละ ๑ ตู้	๖,๙๐๐	๖,๙๐๐	๖,๙๐๐	๖,๙๐๐	สำนักปลัด
๓	บริหารงานทั่วไป	ค่าครุภัณฑ์	ครุภัณฑ์สำนักงาน	เพื่อให้มีครุภัณฑ์ในการปฏิบัติงานและบริการประชาชน	จัดซื้อโต๊ะทำงาน ขนาด ๓.๕ ฟุตพร้อมกระจก จำนวนปีละ ๑ ตัว	๔,๐๐๐	๔,๐๐๐			สำนักปลัด
๔	บริหารงานทั่วไป	ค่าครุภัณฑ์	ครุภัณฑ์สำนักงาน	เพื่อให้มีครุภัณฑ์ในการปฏิบัติงานและบริการประชาชน	จัดซื้อเก้าอี้ทำงานมีพนักพิง จำนวนปีละ ๕ ตัว	๖,๐๐๐		๖,๐๐๐		สำนักปลัด
๕	บริหารงานทั่วไป	ค่าครุภัณฑ์	ครุภัณฑ์สำนักงาน	เพื่อใช้สำหรับจัดเก็บเอกสารทางราชการ	จัดซื้อตู้เหล็กเก็บเอกสาร ขนาด ๒ บานเลื่อนกระจกสูง จำนวนปีละ ๒ ตู้	๑๓,๘๐๐	๑๓,๘๐๐	๑๓,๘๐๐	๑๓,๘๐๐	กองคลัง

บัญชีครุภัณฑ์
แผนพัฒนาท้องถิ่นสี่ปี (พ.ศ.๒๕๖๑-๒๕๖๔)
องค์การบริหารส่วนตำบลตะนาวศรี อำเภอสามฝั่ง จังหวัดราชบุรี

ที่	แผนงาน	หมวด	ประเภท	วัตถุประสงค์	เป้าหมาย (ผลผลิตของโครงการ)	งบประมาณและที่ผ่านมา				หน่วยงาน รับผิดชอบ หลัก
						๒๕๖๑ (บาท)	๒๕๖๒ (บาท)	๒๕๖๓ (บาท)	๒๕๖๔ (บาท)	
๖	บริหารงานทั่วไป	ค่าครุภัณฑ์	ครุภัณฑ์สำนักงาน	เพื่อใช้สำหรับประกอบพิธีทางศาสนา ของ อบต.	จัดซื้อโต๊ะหมู่บูชา ตามบัญชีมาตรฐานครุภัณฑ์ จำนวน ๑ ชุด		๘,๕๐๐			สำนักปลัด
๗	บริหารงานทั่วไป	ค่าครุภัณฑ์	ครุภัณฑ์สำนักงาน	เพื่อใช้ในงานทำความสะอาดสอาดสำนักงาน อบต.	จัดซื้อเครื่องดูดฝุ่น ขนาด ๒๕ ลิตร ตามบัญชีมาตรฐานครุภัณฑ์ จำนวน ๑ เครื่อง		๑๔,๐๐๐			สำนักปลัด
๘	บริหารงานทั่วไป	ค่าครุภัณฑ์	ครุภัณฑ์โฆษณาและเผยแพร่	เพื่อไว้สำหรับติดตามข่าวสารทางราชการและบริการประชาชน	จัดซื้อโทรทัศน์ แอล อี ดี (LED TV) ขนาด ๓๒ นิ้ว ตามบัญชีมาตรฐานครุภัณฑ์ จำนวน ๑ เครื่อง	๑๓,๐๐๐				สำนักปลัด
๙	บริหารงานทั่วไป	ค่าครุภัณฑ์	ครุภัณฑ์งานบ้านงานครัว	เพื่อใช้สำหรับบริการประชาชน	จัดซื้อเครื่องทำน้ำเย็น แบบต่อท่อ ขนาด ๒ ก๊อ ตามบัญชีมาตรฐานครุภัณฑ์ จำนวน ๑ เครื่อง	๑๕,๐๐๐				สำนักปลัด
๑๐	บริหารงานทั่วไป	ค่าครุภัณฑ์	ครุภัณฑ์งานบ้านงานครัว	เพื่อใช้สำหรับปฏิบัติงานปรับปรุงภูมิทัศน์ภายในและภายนอก อบต.	จัดซื้อเครื่องตัดหญ้า แบบข้อแข็ง ตามบัญชีมาตรฐานครุภัณฑ์ จำนวน ๑ เครื่อง	๙,๕๐๐				สำนักปลัด

บัญชีครุภัณฑ์
แผนพัฒนาท้องถิ่นสี่ปี (พ.ศ.๒๕๖๑-๒๕๖๔)
องค์การบริหารส่วนตำบลตะนาวศรี อำเภอสวนผึ้ง จังหวัดราชบุรี

ที่	แผนงาน	หมวด	ประเภท	วัตถุประสงค์	เป้าหมาย (ผลผลิตของโครงการ)	งบประมาณและที่ผ่านมา				หน่วยงาน รับผิดชอบ หลัก
						๒๕๖๑ (บาท)	๒๕๖๒ (บาท)	๒๕๖๓ (บาท)	๒๕๖๔ (บาท)	
๑๑	บริหารงานทั่วไป	ค่าครุภัณฑ์	ครุภัณฑ์งานบ้าน งานครัว	เพื่อให้มีครุภัณฑ์ในการ ปฏิบัติงานและบริการ ประชาชน	จัดซื้อถังต้มน้ำร้อนไฟฟ้า สแตนเลส ๒ ชั้น ๑๑ ลิตร จำนวน ๑ ถัง	๑๑,๐๐๐				สำนักปลัด
๑๒	บริหารงานทั่วไป	ค่าครุภัณฑ์	ครุภัณฑ์งานบ้าน งานครัว	เพื่อให้มีครุภัณฑ์ในการ ปฏิบัติงานและบริการ ประชาชน	จัดซื้อตู้เย็น ขนาด ๙ คิวบิกฟุต ตามบัญชีมาตรฐานครุภัณฑ์ จำนวน ๑ ตู้		๑๕,๐๐๐			สำนักปลัด
๑๓	บริหารงานทั่วไป	ค่าครุภัณฑ์	ครุภัณฑ์งานบ้าน งานครัว	เพื่อให้มีครุภัณฑ์ในการ ปฏิบัติงานและบริการ ประชาชน	จัดซื้อเตาแก๊ส ตามบัญชี มาตรฐานครุภัณฑ์ จำนวน ๑ เตา		๑๐,๐๐๐			สำนักปลัด
๑๔	บริหารงานทั่วไป	ค่าครุภัณฑ์	ครุภัณฑ์งานบ้าน งานครัว	เพื่อให้มีครุภัณฑ์ในการ ปฏิบัติงานและบริการ ประชาชน	จัดซื้อเตาอบไมโครเวฟ ตามบัญชีมาตรฐานครุภัณฑ์ จำนวน ๑ เตา			๑๓,๐๐๐		สำนักปลัด
๑๕	บริหารงานทั่วไป	ค่าครุภัณฑ์	ครุภัณฑ์คอมพิวเตอร์	เพื่อให้มีครุภัณฑ์ในการ ปฏิบัติงานและบริการ ประชาชน	จัดซื้อเครื่องคอมพิวเตอร์สำหรับงาน สำนักงาน (จอขนาดไม่น้อยกว่า ๑๘.๕ นิ้ว) ตามคุณลักษณะพื้นฐาน ของกระทรวง ICT จำนวน ๑ เครื่อง	๑๖,๐๐๐				สำนักปลัด

บัญชีครุภัณฑ์
แผนพัฒนาท้องถิ่นสี่ปี (พ.ศ.๒๕๖๑-๒๕๖๔)
องค์การบริหารส่วนตำบลตะนาวศรี อำเภอสวนผึ้ง จังหวัดราชบุรี

ที่	แผนงาน	หมวด	ประเภท	วัตถุประสงค์	เป้าหมาย (ผลผลิตของโครงการ)	งบประมาณและที่ผ่านมา				หน่วยงาน รับผิดชอบ หลัก
						๒๕๖๑ (บาท)	๒๕๖๒ (บาท)	๒๕๖๓ (บาท)	๒๕๖๔ (บาท)	
๑๖	บริหารงานทั่วไป	ค่าครุภัณฑ์	ครุภัณฑ์คอมพิวเตอร์	เพื่อให้มีครุภัณฑ์ในการปฏิบัติงานและบริการประชาชน	จัดซื้อเครื่องพิมพ์ Multifunction ชนิดเลเซอร์/ชนิด LED สี ตามคุณลักษณะพื้นฐาน ของกระทรวงICT จำนวน ๑ เครื่อง	๑๙,๐๐๐				สำนักปลัด
๑๗	การรักษาความสงบภายใน	ค่าครุภัณฑ์	ครุภัณฑ์สำนักงาน	เพื่อใช้ในการป้องกันและบรรเทาสาธารณภัย	จัดซื้อถังน้ำแบบไฟเบอร์กลาส ขนาดความจุ ๒,๐๐๐ ลิตร พร้อมขาตั้ง ตามบัญชีมาตรฐานครุภัณฑ์จำนวนปีละ ๓ ใบ	๒๙,๔๐๐	๒๙,๔๐๐	๒๙,๔๐๐	๒๙,๔๐๐	สำนักปลัด
๑๘	การรักษาความสงบภายใน	ค่าครุภัณฑ์	ครุภัณฑ์ยานพาหนะและขนส่ง	เพื่อใช้ในการป้องกันและบรรเทาสาธารณภัย	จัดซื้อแผงกันจราจรชนิดบรรจุน้ำได้ (แบรีเออร์)ขนาด กว้าง ๕๐ ซม. ยาว ๑๐๐ ซม. สูง ๑๕๐ ซม. จำนวนปีละ ๑๐ อัน	๕๐,๐๐๐	๕๐,๐๐๐	๕๐,๐๐๐	๕๐,๐๐๐	สำนักปลัด
๑๙	การรักษาความสงบภายใน	ค่าครุภัณฑ์	ครุภัณฑ์โรงงาน	เพื่อใช้ในการป้องกันและบรรเทาสาธารณภัย	จัดซื้อเสื้อชูชีพ MS ๓๘๑ บาร์ ๒๕ นิ้ว ลูกสูบ ๕๒ มม. จำนวน ๑ เครื่อง		๓๕,๐๐๐			สำนักปลัด

บัญชีครุภัณฑ์
แผนพัฒนาท้องถิ่นสี่ปี (พ.ศ.๒๕๖๑-๒๕๖๔)
องค์การบริหารส่วนตำบลตะนาวศรี อำเภอสวนผึ้ง จังหวัดราชบุรี

ที่	แผนงาน	หมวด	ประเภท	วัตถุประสงค์	เป้าหมาย (ผลผลิตของโครงการ)	งบประมาณและที่ผ่านมา				หน่วยงาน รับผิดชอบ หลัก
						๒๕๖๑ (บาท)	๒๕๖๒ (บาท)	๒๕๖๓ (บาท)	๒๕๖๔ (บาท)	
๒๐	การรักษาความสงบ ภายใน	ค่าครุภัณฑ์	ครุภัณฑ์เครื่องดับเพลิง	เพื่อใช้ในการป้องกันและ บรรเทาสาธารณภัย	จัดซื้อถังเคมีดับเพลิงพร้อมตู้ ขนาด ๑๐ ปอนด์ จำนวนปีละ ๑๔ ถัง		๕๓,๒๐๐		๕๓,๒๐๐	สำนักปลัด
๒๑	การรักษาความสงบ ภายใน	ค่าครุภัณฑ์	ครุภัณฑ์เครื่องดับเพลิง	เพื่อใช้ในการป้องกันและ บรรเทาสาธารณภัย	จัดซื้อสายดับเพลิง ขนาด ๑.๕ นิ้ว ยาว ๒๐ ม. สายยางชนิด ๓ ชั้น พร้อมข้อต่อทองเหลือง จำนวนปีละ ๒ เส้น		๒๓,๐๐๐		๒๓,๐๐๐	สำนักปลัด
๒๒	การรักษาความสงบ ภายใน	ค่าครุภัณฑ์	ครุภัณฑ์เครื่องดับเพลิง	เพื่อใช้ในการป้องกันและ บรรเทาสาธารณภัย	จัดซื้อสายดับเพลิง ขนาด ๒.๕ นิ้ว ยาว ๒๐ ม. สายยางชนิด ๓ ชั้น พร้อมข้อต่อทองเหลือง จำนวนปีละ ๒ เส้น		๒๗,๐๐๐		๒๗,๐๐๐	สำนักปลัด
๒๓	การรักษาความสงบ ภายใน	ค่าครุภัณฑ์	ครุภัณฑ์คอมพิวเตอร์	เพื่อให้มีครุภัณฑ์ในการ ปฏิบัติงานและบริการ ประชาชน	จัดซื้อเครื่องคอมพิวเตอร์โน้ตบุ๊ก สำหรับงานสำนักงาน ตามคุณลักษณะ พื้นฐาน ของกระทรวง ICT จำนวน ๑ เครื่อง	๑๖,๐๐๐				สำนักปลัด

บัญชีครุภัณฑ์
แผนพัฒนาท้องถิ่นสี่ปี (พ.ศ.๒๕๖๑-๒๕๖๔)
องค์การบริหารส่วนตำบลตะนาวศรี อำเภอสามฝั่ง จังหวัดราชบุรี

ที่	แผนงาน	หมวด	ประเภท	วัตถุประสงค์	เป้าหมาย (ผลผลิตของโครงการ)	งบประมาณและที่ผ่านมา				หน่วยงาน รับผิดชอบ หลัก
						๒๕๖๑ (บาท)	๒๕๖๒ (บาท)	๒๕๖๓ (บาท)	๒๕๖๔ (บาท)	
๒๔	การศึกษา	ค่าครุภัณฑ์	ครุภัณฑ์สำนักงาน	เพื่อใช้สำหรับจัดเก็บเอกสารทางราชการ	จัดซื้อตู้เหล็ก ขนาด ๒ บาน (มอก.) ที่จับแบบมือบิด ประจำสำนักงาน(กองศึกษาฯ) ตามบัญชีมาตรฐานครุภัณฑ์ จำนวนปีละ ๑ ตู้	๕,๕๐๐	๕,๕๐๐	๕,๕๐๐	๕,๕๐๐	กอง การศึกษา
๒๕	การศึกษา	ค่าครุภัณฑ์	ครุภัณฑ์สำนักงาน	เพื่อใช้สำหรับจัดเก็บเอกสารทางราชการ	จัดซื้อตู้เหล็กเก็บเอกสาร ขนาด ๒ บานเลื่อนกระจกสูง ประจำสำนักงาน(กองศึกษาฯ) จำนวนปีละ ๑ ตู้	๖,๙๐๐	๖,๙๐๐			กอง การศึกษา
๒๖	การศึกษา	ค่าครุภัณฑ์	ครุภัณฑ์สำนักงาน	เพื่อให้มีครุภัณฑ์ในการปฏิบัติงานและบริการประชาชน	จัดซื้อเก้าอี้ทำงานมีพนักพิง (ขาเหล็ก) ประจำสำนักงาน (กองศึกษาฯ) จำนวน ๑ ตัว	๒,๙๐๐				กอง การศึกษา
๒๗	การศึกษา	ค่าครุภัณฑ์	ครุภัณฑ์สำนักงาน	เพื่อให้มีครุภัณฑ์ในการปฏิบัติงานและบริการประชาชน	จัดซื้อเก้าอี้ทำงานมีพนักพิง ประจำสำนักงาน(กองศึกษาฯ) จำนวน ๑ ตัว		๑,๒๐๐			กอง การศึกษา

บัญชีครุภัณฑ์
แผนพัฒนาท้องถิ่นสี่ปี (พ.ศ.๒๕๖๑-๒๕๖๔)
องค์การบริหารส่วนตำบลตะนาวศรี อำเภอสวนผึ้ง จังหวัดราชบุรี

ที่	แผนงาน	หมวด	ประเภท	วัตถุประสงค์	เป้าหมาย (ผลผลิตของโครงการ)	งบประมาณและที่ผ่านมา				หน่วยงาน รับผิดชอบ หลัก
						๒๕๖๑ (บาท)	๒๕๖๒ (บาท)	๒๕๖๓ (บาท)	๒๕๖๔ (บาท)	
๒๘	การศึกษา	ค่าครุภัณฑ์	ครุภัณฑ์คอมพิวเตอร์	เพื่อให้มีครุภัณฑ์ในการปฏิบัติงานและบริการประชาชน	จัดซื้อเครื่องสำรองไฟ ขนาด ๘๐๐ VA ประจำสำนักงาน (กองศึกษาฯ) ตามคุณลักษณะพื้นฐานของกระทรวง ICT จำนวน ๑ เครื่อง	๓,๒๐๐				กองการศึกษา
๒๙	การศึกษา	ค่าครุภัณฑ์	ครุภัณฑ์สำนักงาน	เพื่อใช้สำหรับจัดเก็บเอกสารทางราชการ	จัดซื้อตู้เหล็ก ขนาด ๒ บาน (มอก.) ที่จับแบบมือบิด ประจำ ศพด.บ้านห้วยผาก ตามบัญชีมาตรฐานครุภัณฑ์ จำนวนปีละ ๑ ตู้	๕,๕๐๐	๕,๕๐๐	๕,๕๐๐		กองการศึกษา
๓๐	การศึกษา	ค่าครุภัณฑ์	ครุภัณฑ์สำนักงาน	เพื่อใช้สำหรับจัดเก็บเอกสารทางราชการ	จัดซื้อตู้ล็อกเกอร์ ขนาด ๑๘ ช่อง มีมือจับชนิดบิด ประจำ ศพด.บ้านห้วยผาก ตามบัญชีมาตรฐานครุภัณฑ์ จำนวนปีละ ๒ ตู้	๑๔,๐๐๐	๑๔,๐๐๐	๑๔,๐๐๐	๑๔,๐๐๐	กองการศึกษา
๓๑	การศึกษา	ค่าครุภัณฑ์	ครุภัณฑ์สำนักงาน	เพื่อใช้สำหรับจัดเก็บเอกสารทางราชการ	จัดซื้อตู้เหล็ก ขนาด ๒ บาน (มอก.) ที่จับแบบมือบิด ประจำ ศพด.บ้านห้วยน้ำหนัก ตามบัญชีมาตรฐานครุภัณฑ์ จำนวนปีละ ๑ ตู้	๕,๕๐๐	๕,๕๐๐	๕,๕๐๐		กองการศึกษา

บัญชีครุภัณฑ์
แผนพัฒนาท้องถิ่นสี่ปี (พ.ศ.๒๕๖๑-๒๕๖๔)
องค์การบริหารส่วนตำบลตะนาวศรี อำเภอสามฝาง จังหวัดราชบุรี

ที่	แผนงาน	หมวด	ประเภท	วัตถุประสงค์	เป้าหมาย (ผลผลิตของโครงการ)	งบประมาณและที่ผ่านมา				หน่วยงาน รับผิดชอบ หลัก
						๒๕๖๑ (บาท)	๒๕๖๒ (บาท)	๒๕๖๓ (บาท)	๒๕๖๔ (บาท)	
๓๒	การศึกษา	ค่าครุภัณฑ์	ครุภัณฑ์การศึกษา	เพื่อใช้สำหรับวางรองเท้า เด็กนักเรียนในศูนย์พัฒนา เด็กเล็ก	จัดซื้อชั้นวางรองเท้า ประจำ ศพด.อบต.ตะนาวศรี จำนวน ปีละ ๑ ใบ	๕,๙๙๐		๕,๙๙๐		กอง การศึกษา
๓๓	การศึกษา	ค่าครุภัณฑ์	ครุภัณฑ์การศึกษา	เพื่อใช้สำหรับวางที่นอน เด็กนักเรียนในศูนย์พัฒนา เด็กเล็ก	จัดซื้อชั้นวางที่นอนเด็ก แบบ ๓ ช่อง ประจำ ศพด.อบต. ตะนาวศรี จำนวน ๒๐ ใบ	๗,๔๑๐				กอง การศึกษา
๓๔	การศึกษา	ค่าครุภัณฑ์	ครุภัณฑ์การศึกษา	เพื่อใช้สำหรับวางกระเป๋า เด็กนักเรียนในศูนย์พัฒนา เด็กเล็ก	จัดซื้อชั้นวางกระเป๋าเด็ก แบบ ๓ ช่อง ประจำ ศพด.อบต. ตะนาวศรี จำนวน ๑๐ ใบ	๓,๙๐๐				กอง การศึกษา
๓๕	การศึกษา	ค่าครุภัณฑ์	ครุภัณฑ์การศึกษา	เพื่อใช้สำหรับวางรองเท้า เด็กนักเรียนในศูนย์พัฒนา เด็กเล็ก	จัดซื้อชั้นวางรองเท้า ประจำ ศพด.บ้านห้วยน้ำหนัก จำนวน ปีละ ๒ ใบ	๑๑,๙๘๐	๑๑,๙๘๐	๑๑,๙๘๐		กอง การศึกษา
๓๖	การศึกษา	ค่าครุภัณฑ์	ครุภัณฑ์การศึกษา	เพื่อใช้สำหรับวางรองเท้า เด็กนักเรียนในศูนย์พัฒนา เด็กเล็ก	จัดซื้อชั้นวางรองเท้า ประจำ ศพด.บ้านห้วยผาก จำนวน ปีละ ๒ ใบ	๑๑,๙๘๐	๑๑,๙๘๐	๑๑,๙๘๐		กอง การศึกษา
๓๗	การศึกษา	ค่าครุภัณฑ์	ครุภัณฑ์การศึกษา	เพื่อใช้สำหรับวางโทรทัศน์ ในศูนย์พัฒนาเด็กเล็ก	จัดซื้อชั้นวางโทรทัศน์ ประจำ ศพด.บ.ห้วยผาก ปีละ ๑ ใบ	๒,๙๙๐	๒,๙๙๐	๒,๙๙๐		กอง การศึกษา

บัญชีครุภัณฑ์
แผนพัฒนาท้องถิ่นสี่ปี (พ.ศ.๒๕๖๑-๒๕๖๔)
องค์การบริหารส่วนตำบลตะนาวศรี อำเภอสามฝั่ง จังหวัดราชบุรี

ที่	แผนงาน	หมวด	ประเภท	วัตถุประสงค์	เป้าหมาย (ผลผลิตของโครงการ)	งบประมาณและที่ผ่านมา				หน่วยงาน รับผิดชอบ หลัก
						๒๕๖๑ (บาท)	๒๕๖๒ (บาท)	๒๕๖๓ (บาท)	๒๕๖๔ (บาท)	
๓๘	การศึกษา	ค่าครุภัณฑ์	ครุภัณฑ์งานบ้าน งานครัว	เพื่อให้มีครุภัณฑ์ในการ ปฏิบัติงานและบริการ ประชาชน	จัดซื้อตู้เย็น ขนาด ๕ คิวบิกฟุต ประจำ ศพด.บ้านห้วยผาก ตามบัญชีมาตรฐานครุภัณฑ์ จำนวนปีละ ๑ ตู้	๖,๕๐๐	๖,๕๐๐			กอง การศึกษา
๓๙	การศึกษา	ค่าครุภัณฑ์	ครุภัณฑ์โฆษณาและ เผยแพร่	เพื่อให้มีครุภัณฑ์ในการ ปฏิบัติงานและบริการ ประชาชน	จัดซื้อกล้องถ่ายภาพนิ่ง ระบบ ดิจิตอล ความละเอียด ๑๖ ล้าน พิกเซล ประจำ ศพด.บ้านห้วย น้ำหนัก ตามบัญชีมาตรฐานครุภัณฑ์ จำนวน ๑ ตัว	๙,๐๐๐				กอง การศึกษา
๔๐	การศึกษา	ค่าครุภัณฑ์	ครุภัณฑ์คอมพิวเตอร์	เพื่อให้มีครุภัณฑ์ในการ ปฏิบัติงานและบริการ ประชาชน	จัดซื้อเครื่องคอมพิวเตอร์สำหรับงาน สำนักงาน(จอขนาดไม่น้อยกว่า๑๘.๕ นิ้ว) ตามคุณลักษณะพื้นฐานของ กระทรวง ICT ประจำ ศพด.บ้าน ห้วยผาก จำนวนปีละ ๑ เครื่อง	๑๖,๐๐๐	๑๖,๐๐๐			กอง การศึกษา
๔๑	การศึกษา	ค่าครุภัณฑ์	ครุภัณฑ์คอมพิวเตอร์	เพื่อให้มีครุภัณฑ์ในการ ปฏิบัติงานและบริการ ประชาชน	จัดซื้อเครื่องพิมพ์ Multifunction แบบฉีดหมึก(Inkjet)ตามคุณลักษณะ พื้นฐานของกระทรวงICTประจำศพด. บ.ห้วยผาก จำนวนปีละ ๑ เครื่อง	๗,๙๐๐	๗,๙๐๐	๗,๙๐๐		กอง การศึกษา

บัญชีครุภัณฑ์
แผนพัฒนาท้องถิ่นสี่ปี (พ.ศ.๒๕๖๑-๒๕๖๔)
องค์การบริหารส่วนตำบลตะนาวศรี อำเภอสวนผึ้ง จังหวัดราชบุรี

ที่	แผนงาน	หมวด	ประเภท	วัตถุประสงค์	เป้าหมาย (ผลผลิตของโครงการ)	งบประมาณและที่ผ่านมา				หน่วยงาน รับผิดชอบ หลัก
						๒๕๖๑ (บาท)	๒๕๖๒ (บาท)	๒๕๖๓ (บาท)	๒๕๖๔ (บาท)	
๔๒	สังคมสงเคราะห์	ค่าครุภัณฑ์	ครุภัณฑ์สำนักงาน	เพื่อใช้สำหรับจัดเก็บเอกสาร ทางราชการ	จัดซื้อตู้เหล็ก ขนาด ๒ บาน (มอก.) ที่จับแบบมือบิด ตามบัญชีมาตรฐานครุภัณฑ์ จำนวนปีละ ๑ ใบ	๕,๕๐๐	๕,๕๐๐	๕,๕๐๐	๕,๕๐๐	กอง สวัสดิการ
๔๓	สังคมสงเคราะห์	ค่าครุภัณฑ์	ครุภัณฑ์สำนักงาน	เพื่อให้มีครุภัณฑ์ในการ ปฏิบัติงานและบริการ ประชาชน	จัดซื้อเก้าอี้ทำงานมีพนักพิง จำนวนปีละ ๒ ตัว	๒,๔๐๐		๒,๔๐๐		กอง สวัสดิการ
๔๔	สังคมสงเคราะห์	ค่าครุภัณฑ์	ครุภัณฑ์สำนักงาน	เพื่อให้มีครุภัณฑ์ในการ ปฏิบัติงานและบริการ ประชาชน	จัดซื้อโต๊ะทำงาน ขนาด ๓.๕ ฟุตพร้อมกระจก จำนวนปีละ ๑ ตัว		๔,๐๐๐			กอง สวัสดิการ
๔๕	สังคมสงเคราะห์	ค่าครุภัณฑ์	ครุภัณฑ์สำนักงาน	เพื่อให้มีครุภัณฑ์ในการ ปฏิบัติงานและบริการ ประชาชน	จัดซื้อเก้าอี้ทำงาน ของ นักบริหารงาน อบต. จำนวน ๑ ตัว		๔,๕๐๐			กอง สวัสดิการ

บัญชีครุภัณฑ์
แผนพัฒนาท้องถิ่นสี่ปี (พ.ศ.๒๕๖๑-๒๕๖๔)
องค์การบริหารส่วนตำบลตะนาวศรี อำเภอสวนผึ้ง จังหวัดราชบุรี

ที่	แผนงาน	หมวด	ประเภท	วัตถุประสงค์	เป้าหมาย (ผลผลิตของโครงการ)	งบประมาณและที่ผ่านมา				หน่วยงาน รับผิดชอบ หลัก
						๒๕๖๑ (บาท)	๒๕๖๒ (บาท)	๒๕๖๓ (บาท)	๒๕๖๔ (บาท)	
๔๖	เคหะและชุมชน	ค่าครุภัณฑ์	ครุภัณฑ์สำนักงาน	เพื่อให้มีครุภัณฑ์ในการปฏิบัติงานและบริการประชาชน	จัดซื้อโต๊ะทำงาน ขนาด ๓.๕ ฟุตพร้อมกระจก จำนวนปีละ ๑ ตัว	๔,๐๐๐				กองช่าง
๔๗	เคหะและชุมชน	ค่าครุภัณฑ์	ครุภัณฑ์สำนักงาน	เพื่อให้มีครุภัณฑ์ในการปฏิบัติงานและบริการประชาชน	จัดซื้อเก้าอี้ทำงานมีพนักพิง จำนวน ๒ ตัว	๒,๔๐๐				กองช่าง
๔๘	เคหะและชุมชน	ค่าครุภัณฑ์	ครุภัณฑ์สำนักงาน	เพื่อใช้สำหรับจัดเก็บเอกสารทางราชการ	จัดซื้อตู้เหล็ก ขนาด ๒ บาน (มอก.) ที่จับแบบมือบิด ตามบัญชีมาตรฐานครุภัณฑ์ จำนวนปีละ ๑ ใบ	๕,๕๐๐			๕,๕๐๐	กองช่าง
๔๙	เคหะและชุมชน	ค่าครุภัณฑ์	ครุภัณฑ์ยานพาหนะและขนส่ง	เพื่อให้มีครุภัณฑ์ในการปฏิบัติงานและบริการประชาชน	จัดซื้อรถบรรทุก (ดีเซล) ขนาด ๑ ตัน ๒,๔๐๐ ซีซี ขับเคลื่อน ๒ ล้อ แบบมีช่องว่างด้านหลังคนขับ (Cab) ตามบัญชีมาตรฐานครุภัณฑ์ จำนวน ๑ คัน			๖๘๘,๐๐๐		กองช่าง

บัญชีครุภัณฑ์
แผนพัฒนาท้องถิ่นสี่ปี (พ.ศ.๒๕๖๑-๒๕๖๔)
องค์การบริหารส่วนตำบลตะนาวศรี อำเภอสวนผึ้ง จังหวัดราชบุรี

ที่	แผนงาน	หมวด	ประเภท	วัตถุประสงค์	เป้าหมาย (ผลผลิตของโครงการ)	งบประมาณและที่ผ่านมา				หน่วยงาน รับผิดชอบ หลัก
						๒๕๖๑ (บาท)	๒๕๖๒ (บาท)	๒๕๖๓ (บาท)	๒๕๖๔ (บาท)	
๕๐	เคหะและชุมชน	ค่าครุภัณฑ์	ครุภัณฑ์คอมพิวเตอร์	เพื่อให้มีครุภัณฑ์ในการปฏิบัติงานและบริการประชาชน	จัดซื้อเครื่องคอมพิวเตอร์โน้ตบุ๊กสำหรับงานประมวลผล ตามคุณลักษณะพื้นฐาน ของกระทรวง ICT จำนวน ๑ เครื่อง	๒๑,๐๐๐				กองช่าง
๕๑	เคหะและชุมชน	ค่าครุภัณฑ์	ครุภัณฑ์คอมพิวเตอร์	เพื่อให้มีครุภัณฑ์ในการปฏิบัติงานและบริการประชาชน	จัดซื้อเครื่องพิมพ์แบบฉีดหมึก (Inkjet Printer) ตามคุณลักษณะพื้นฐาน ของกระทรวง ICT จำนวน ๑ เครื่อง	๘,๕๐๐				กองช่าง
๕๒	เคหะและชุมชน	ค่าครุภัณฑ์	ครุภัณฑ์ยานพาหนะและขนส่ง	เพื่อให้มีครุภัณฑ์ในการปฏิบัติงานกำจัดขยะมูลฝอยและสิ่งปฏิกูล	จัดซื้อรถบรรทุกขยะ ขนาด ๖ ตัน ๖ ล้อ ปริมาตรกระบอกลูกสูบไม่ต่ำกว่า ๖,๐๐๐ ซีซี แบบอัตโนมัติ ตามบัญชีมาตรฐานครุภัณฑ์ จำนวน ๑ คัน				๒,๔๐๐,๐๐๐	สำนักปลัด
รวม						๓๙๙,๕๕๐	๔๐๕,๒๕๐	๘๙๑,๘๔๐	๒,๖๓๙,๓๐๐	

ส่วนที่ ๕ การติดตามและประเมินผล

องค์การบริหารส่วนตำบลตะนาวศรี กำหนดให้ดำเนินการติดตามและประเมินผลแผนพัฒนาท้องถิ่น สี่ปี และรายงานผล เสนอความเห็นซึ่งได้จากการติดตามและประเมินผลแผนพัฒนาต่อผู้บริหารท้องถิ่น เพื่อให้ผู้บริหารท้องถิ่นเสนอต่อสภาท้องถิ่น และคณะกรรมการพัฒนาท้องถิ่น พร้อมทั้งประกาศผลการติดตามและประเมินผลแผน พัฒนาให้ประชาชนในท้องถิ่นทราบในที่เปิดเผยภายในสิบห้าวัน นับแต่วันรายงานผลและเสนอความเห็นดังกล่าวและต้องปิดประกาศไว้เป็นระยะเวลาไม่น้อยกว่าสามสิบวัน โดยอย่างน้อยปีละสองครั้งภายในเดือน เมษายนและภายในเดือนตุลาคมของทุกปี เพื่อให้การติดตามและประเมินผลแผนพัฒนาท้องถิ่นสอดคล้องกับการใช้งบประมาณขององค์กรปกครองส่วนท้องถิ่นเป็นไปอย่างมีประสิทธิภาพ คุ่มค่า มีความโปร่งใสและอยู่ภายใต้กรอบวินัยการเงินและการคลัง โดยกำหนดกรอบการติดตามและประเมินผลแผนพัฒนาท้องถิ่นสี่ปีตามแนวทางการพิจารณาการติดตามและประเมินผลแผนพัฒนาท้องถิ่น ตามระเบียบกระทรวงมหาดไทยว่าด้วยการจัดทำแผนพัฒนาขององค์กรปกครองส่วนท้องถิ่น พ.ศ. ๒๕๔๘ (แก้ไขเพิ่มเติม ฉบับที่ ๒ พ.ศ. ๒๕๕๙) เป็นแบบที่กำหนดให้คณะกรรมการติดตามและประเมินผลแผนพัฒนาท้องถิ่น ดำเนินการให้คะแนนตามเกณฑ์ที่กำหนดไว้ ซึ่งเป็นส่วนหนึ่งของการติดตามและประเมินผลแผนพัฒนา โดยดำเนินการให้แล้วเสร็จภายในหกสิบวัน นับแต่วันที่ประกาศใช้งบประมาณรายจ่าย มีรายละเอียด ดังนี้

๑. การติดตามและประเมินผลยุทธศาสตร์

แนวทางการพิจารณาการติดตามและประเมินผลยุทธศาสตร์เพื่อความสอดคล้องแผนพัฒนาท้องถิ่น สี่ปี ประกอบด้วย

- ๑.๑ ข้อมูลสภาพทั่วไปและข้อมูลพื้นฐานขององค์กรปกครองส่วนท้องถิ่น ๒๐ คะแนน
- ๑.๒ การวิเคราะห์สถานการณ์และศักยภาพ ๑๕ คะแนน
- ๑.๓ ยุทธศาสตร์ ๖๕ คะแนน ประกอบด้วย
 - (๑) ยุทธศาสตร์ขององค์กรปกครองส่วนท้องถิ่น ๑๐ คะแนน
 - (๒) ยุทธศาสตร์ขององค์กรปกครองส่วนท้องถิ่นในเขตจังหวัด ๑๐ คะแนน
 - (๓) ยุทธศาสตร์จังหวัด ๑๐ คะแนน
 - (๔) วิสัยทัศน์ ๕ คะแนน
 - (๕) กลยุทธ์ ๕ คะแนน
 - (๖) เป้าประสงค์ของแต่ละประเด็นกลยุทธ์ ๕ คะแนน
 - (๗) จุดยืนทางยุทธศาสตร์ ๕ คะแนน
 - (๘) แผนงาน ๕ คะแนน
 - (๙) ความเชื่อมโยงของยุทธศาสตร์ในภาพรวม ๕ คะแนน
 - (๑๐) ผลผลิต/โครงการ ๕ คะแนน

คะแนนรวม ๑๐๐ คะแนน เกณฑ์ที่ควรได้เพื่อให้เกิดความสอดคล้องและขับเคลื่อนการพัฒนาท้องถิ่นขององค์กรปกครองส่วนท้องถิ่น ไม่ควรน้อยกว่าร้อยละ ๘๐ (๘๐ คะแนน)

๒. การติดตามและประเมินผลโครงการ

แนวทางการพิจารณาการติดตามและประเมินผลโครงการเพื่อความสอดคล้องแผนพัฒนาท้องถิ่นสี่ปี ประกอบด้วย

- ๒.๑ การสรุปสถานการณ์การพัฒนา ๑๐ คะแนน
- ๒.๒ การประเมินผลการนำแผนพัฒนาท้องถิ่นสี่ปีไปปฏิบัติในเชิงปริมาณ ๑๐ คะแนน
- ๒.๓ การประเมินผลการนำแผนพัฒนาท้องถิ่นสี่ปีไปปฏิบัติในเชิงคุณภาพ ๑๐ คะแนน
- ๒.๔ ยุทธศาสตร์และแผนงาน ๑๐ คะแนน

๒.๕ โครงการพัฒนา ๖๐ คะแนน ประกอบด้วย

- (๑) ความชัดเจนของชื่อโครงการ ๕ คะแนน
- (๒) กำหนดวัตถุประสงค์สอดคล้องกับโครงการ ๕ คะแนน
- (๓) เป้าหมาย (ผลผลิตของโครงการ) มีความชัดเจนนำไปสู่การตั้งงบประมาณได้ถูกต้อง

๕ คะแนน

- (๔) โครงการมีความสอดคล้องกับแผนยุทธศาสตร์ชาติ ๒๐ ปี ๕ คะแนน
- (๕) เป้าหมาย (ผลผลิตของโครงการ) มีความสอดคล้องกับแผนพัฒนาเศรษฐกิจและสังคม

แห่งชาติ ฉบับที่ ๑๒ ๕ คะแนน

- (๖) โครงการมีความสอดคล้องกับ Thailand ๔.๐ ๕ คะแนน

- (๗) โครงการสอดคล้องกับยุทธศาสตร์จังหวัด ๕ คะแนน

- (๘) โครงการแก้ไขปัญหาความยากจนหรือการเสริมสร้างให้ประเทศชาติมั่นคง มั่งคั่ง ยั่งยืน

ภายใต้หลักปรัชญา ๕ คะแนน

- (๙) งบประมาณ มีความสอดคล้องกับเป้าหมาย (ผลผลิตของโครงการ) ๕ คะแนน

- (๑๐) มีการประมาณการราคาถูกต้องตามหลักวิธีการงบประมาณ ๕ คะแนน

- (๑๑) มีการกำหนดตัวชี้วัด (KPI) และสอดคล้องกับวัตถุประสงค์และผลที่คาดว่าจะได้รับ

๕ คะแนน

- (๑๒) ผลที่คาดว่าจะได้รับ สอดคล้องกับวัตถุประสงค์ ๕ คะแนน

คะแนนรวม ๑๐๐ คะแนน เกณฑ์ที่ควรได้เพื่อให้เกิดความสอดคล้องและขับเคลื่อนการพัฒนาท้องถิ่นขององค์กรปกครองส่วนท้องถิ่น ไม่ควรน้อยกว่าร้อยละ ๘๐ (๘๐ คะแนน)

๓. สรุปผลการพัฒนาท้องถิ่นในภาพรวม

๓.๑ การวัดผลในเชิงปริมาณและเชิงคุณภาพ

- โดยใช้แบบสำหรับการติดตามและประเมินผลเชิงปริมาณและคุณภาพ อย่างใดอย่างหนึ่ง

ดังต่อไปนี้

- (๑) แบบตัวบ่งชี้การปฏิบัติงาน (Performance Indicators)

- (๒) แบบบัตรคะแนน (Scorecard Model) แบบบัตรคะแนน หรือ Scorecard Model ของ

Kaplan & Norton

- (๓) แบบมุ่งวัดผลสัมฤทธิ์ (Result Framework Model (RF))

- (๔) แบบเชิงเหตุผล (Logical Model) ตัวแบบเชิงเหตุผล หรือ Logical Model

(๕) แบบวัดกระบวนการปฏิบัติงาน (Process Performance Measurement System (PPMS)) ระบบการวัดกระบวนการปฏิบัติงานหรือ PPMS

- (๖) แบบการประเมินโดยใช้วิธีการแก้ปัญหาหรือเรียนรู้จากปัญหาที่เกิดขึ้นหรือ Problem-

Solving Method

- (๗) แบบการประเมินแบบมีส่วนร่วม (Participatory Methods)

- (๘) แบบการประเมินผลกระทบ (Impact Evaluation)

- (๙) แบบการประเมินความเสี่ยง (Risk Assessment Model)

- (๑๐) แบบการประเมินตนเอง (Self-assessment Model) และ

- (๑๑) แบบอื่น ๆ ที่องค์กรปกครองส่วนท้องถิ่นกำหนดขึ้น ทั้งนี้ต้องอยู่ภายใต้กรอบตาม

ข้อ (๑)-(๑๐) หรือเป็นแบบผสมก็ได้

- เชิงปริมาณ (Quantity) คุณภาพ (Quality) ผลที่ได้จริง ๆ คืออะไร ค่าใช้จ่าย (Cost) เวลา (Time) เป็นไปตามที่กำหนดไว้หรือไม่

- ประชาชนได้ประโยชน์อย่างไรหรือราชการได้ประโยชน์อย่างไร
- วัดผลนั้นได้จริงหรือไม่ หรือวัดได้เท่าไร (Key Performance Indicators : KPIs)
- ผลกระทบ (Impact)

๔. ข้อเสนอแนะในการจัดทำแผนพัฒนาท้องถิ่นในอนาคต

๔.๑ ผลกระทบนำไปสู่ออนาคต

(เช่น จะทำ สนับสนุน ส่งเสริม ป้องกัน อย่างไร เป็นต้น)

๔.๒ ข้อสังเกต ข้อเสนอแนะ ผลจากการพัฒนา

(รวมถึงองค์ประกอบสำคัญของข้อมูลเพื่อนำไปสู่ข้อเสนอแนะ เป็นต้น)